This is a digital copy of a book that was preserved for generations on library shelves before it was carefully scanned by Google as part of a project to make the world's books discoverable online.

It has survived long enough for the copyright to expire and the book to enter the public domain. A public domain book is one that was never subject to copyright or whose legal copyright term has expired. Whether a book is in the public domain may vary country to country. Public domain books are our gateways to the past, representing a wealth of history, culture and knowledge that's often difficult to discover.

Marks, notations and other marginalia present in the original volume will appear in this file - a reminder of this book's long journey from the publisher to a library and finally to you.

Usage guidelines

Google is proud to partner with libraries to digitize public domain materials and make them widely accessible. Public domain books belong to the public and we are merely their custodians. Nevertheless, this work is expensive, so in order to keep providing this resource, we have taken steps to prevent abuse by commercial parties, including placing technical restrictions on automated querying.

We also ask that you:

+ *Make non-commercial use of the files* We designed Google Book Search for use by individuals, and we request that you use these files for personal, non-commercial purposes.

+ *Refrain from automated querying* Do not send automated queries of any sort to Google's system: If you are conducting research on machine translation, optical character recognition or other areas where access to a large amount of text is helpful, please contact us. We encourage the use of public domain materials for these purposes and may be able to help.

+ *Maintain attribution* The Google "watermark" you see on each file is essential for informing people about this project and helping them find additional materials through Google Book Search. Please do not remove it.

+ *Keep it legal* Whatever your use, remember that you are responsible for ensuring that what you are doing is legal. Do not assume that just because we believe a book is in the public domain for users in the United States, that the work is also in the public domain for users in other countries. Whether a book is still in copyright varies from country to country, and we can't offer guidance on whether any specific use of any specific book is allowed. Please do not assume that a book's appearance in Google Book Search means it can be used in any manner anywhere in the world. Copyright infringement liability can be quite severe.

About Google Book Search

Google's mission is to organize the world's information and to make it universally accessible and useful. Google Book Search helps readers discover the world's books while helping authors and publishers reach new audiences. You can search through the full text of this book on the web at `http://books.google.com/`

Digitized by Google

Neue
NAA

Digitized by Google

Digitized by Google

Digitized by Google

Digitized by Google

GALLUS ALOYSIUS

KLEINSCHROD

Fürst-Bischöfl. Hofrath und Professor der Institutionen und des peinlichen Rechts auf der Universität zu Würzburg.

geb. zu Würzburg den 6. Januar 1762.

Digitized by Google

Neue allgemeine deutsche Bibliothek.

ASTOR
LIBRARY

Des LX. Bandes Erstes Stück.

Erstes bis Viertes Heft.

Mit Königl. Preuß. Kurbrandenburgischem allergn. Privilegium.

Berlin und Stettin,
bey Friedrich Nicolai. 1802.

Digitized by Google

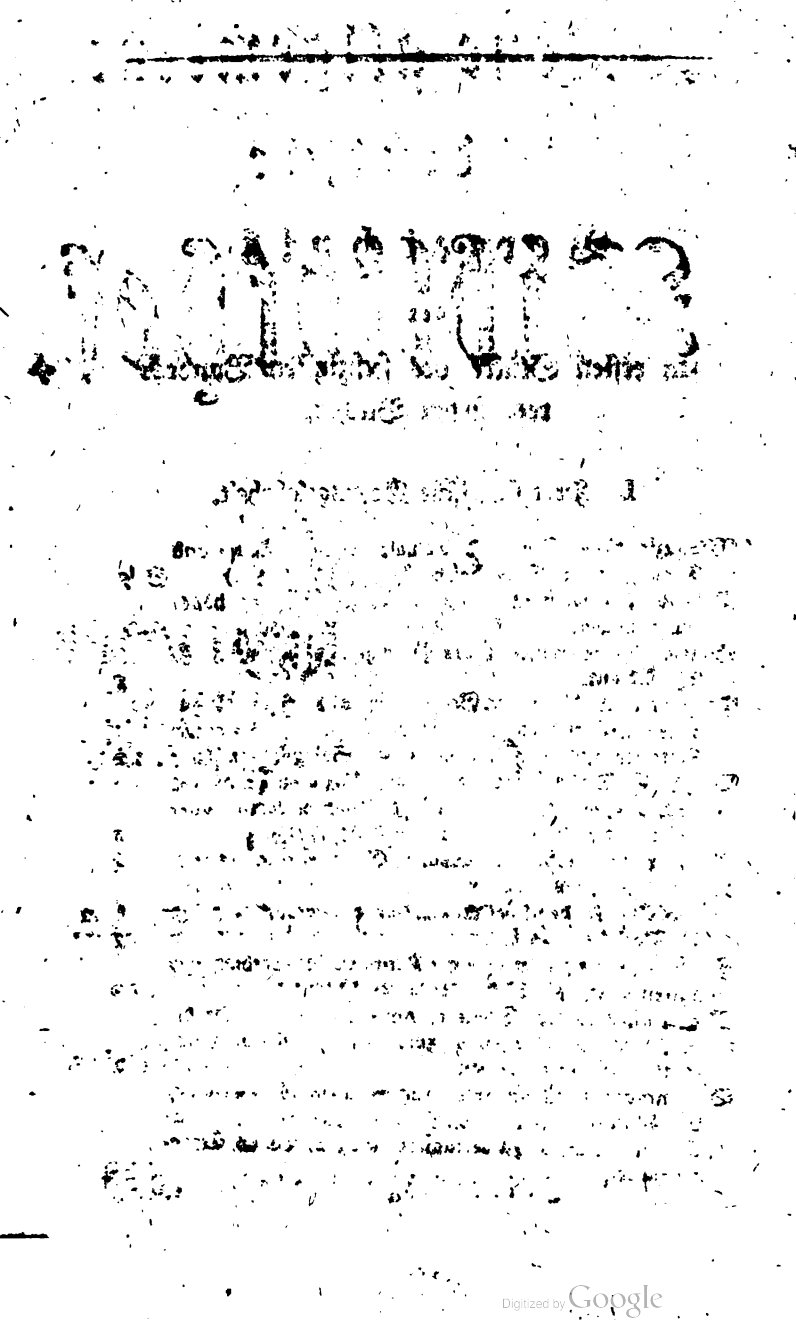

Verzeichniß

der

im ersten Stücke des sechzigsten Bandes recensirten Bücher.

I. Protestantische Gottesgelahrheit.

Magazin neuer Fest- und Casualpredigten, Tauf- und Trürreden, v. C. G. Ribbeck. 2r Th. S. 3

Vesseld. Predigten für Familien zur Beförderung häuslicher Tugend u. Zufriedenheit. 3e Samml. 6

Briefe, die Simplicität der Predigers betr., v. J. L. W. Thym. 7

Predigten üb. diejenigen Gegenstände a. d. christl. Glaubens- u. Sittenlehre, welche Beherzigung von unserm Zeitalter verdienen. Von J. G. Seliger. 1r Th. 10

D. J. C. Döderleins christlicher Religionsunterricht nach d. Bedürfnissen unsrer Zeit. Nach d. Latein. ausgearbeitet v. C. G. Junge. 6r bis 9r Th. 11

Ascetische Bibliothek, herausg. v. G. H. Lang. 1s St. 15

Materialien zu Religionsvorträgen bey Begräbnissen, aus den Werken deutscher Kanzelredner gesammelt, v. J. G. Petsche. 2s St. 17

Passionspredigten, nebst einer Konfirmationspredigt, gehalten v. G. F. Götz. 3s u. 4s Bdchn. 18

Materialien für alle Theile d. Amtsführung ein. Predigers. Herausg. v. einig. Gesinnten d. praktisch. Theologie. 3r, 4r u. 5r Bd. 18

Bestimmung d. Standorts, von welchem alle Versuche, die Wundergeschichten d. N. Test. aus natürl. Ursachen zu erklären, zu betrachten sind, v. Th. H. Thienemann. 20

H. Ziegenbein. 1n Bds. 2s St. 25

Handbuch der Einleitung in die Schriften d. neuen Testaments. Von D. H. C. A. Hänlein. 2n Thls. 2e Hälfte. 27

II. Rechtsgelahrheit.

Theorie des gerichtlichen Verfahrens in bürgerlichen Rechtsstreitigkeiten nach d. gemeinen deutschen Gesetzen entworfen v. D. K. *Grolmann.* 30

Kurze theoretisch-praktische Erläuterung d. Pandekten nach dem Heilfeldschen Lehrbuche, u. s. f. von d. Verf. des Handbuchs des bürgerl. Rechts. 5n Thls. 2e Abtheil. 6r u. 7r Th. 45

G. A. Kleinschrod's Abhandlungen aus d. peinlichen Rechte u. peinl. Processe. 2r Th. 46

Praktischer Commentar üb. die Pandekten, nach dem Lehrbuche d. Hrn. GHR. Heilfeld. 7r bis 10r Th. 48

Ausführliche Erläuterung d. Pandekten, nach Heilfeld, ein Commentar v. D. C. F. Glück. 6n Thls. 1e Abth. 49

Chronologisches Verzeichniß üb. verschiedene königl. und fürstl. Verordnungen u. Verfügungen für d. Herzogthümer Schleswig u. Holstein. 3s Heft. 50

Principia iuris civilis Romano-Germanici, auctore C. Chr. *Hofacker.* Tom. I. II. 53

Theoretischer praktischer Commentar üb. die Heineccischen Institutionen nach deren neuesten Ausgabe, v. D. L. J. F. Höpfner. 6e Aufl. ebd.

III. Arzneygelahrheit.

Beytrag zur medicinisch. Klinik, gesammelt auf meinen Reisen durch Deutschland, die Schweiz und Frankreich, v. E. *Horn.* 1n u. 2n Th. 69

Anatomische Kupfertafeln des Bartholinus nebst derselben Erklärung, verfertigt unter d. Aufsicht v. A. Bonn. Aus d. Holländ. v. J. C. Brauns. 72

Systematische Darstellung des chirurgisch. Verbandes sowohl ältrer als neuerer Zeiten, v. J. G. Bernstein. 73

Journal für d. Chirurgie, Geburtshülfe u. gerichtliche Arzneykunde, v. J. Chr. Loder. 2n Bds. 3s u. 4s St. 74

Archiv der praktisch. Heilkunde für Schlesien u. Südpreußen. Herausgeg. v. D. Zadig, D. Klose und D. Friese. 1n Bds. 3s bis 4s St. 2n Bds. 1s St. 80

Taschenbuch f. angehende Aerzte u. Wundärzte üb. die praktische Arzneymittellehre in ihrem ganzen Umfange. 1r u. 2r Th. 83

B. Bells Lehrbegriff d. Wundarzneykunst. A. d. Engl. 5n Thls. 2e Abtheil. 2e Ausgabe. 85

A. G. Richters Anfangsgründe d. Wundarzneykunst. 6r Bd. ebd.

Magazin f. die Wundarzneywissenschaft, herausg. v. I. *Arnemann*. 2n Bds. 4s St. 86

Versuch ein. pragmatischen Geschichte d. Arzneykunde, v. K. Sprengel. 1n u. 2r Th. 87

IV. Schöne Wissenschaften und Gedichte.

Gedichte v. Sophie Mereau. 1s Bdchn. 88

Gedichte v. J. G. Salis. 4e Aufl. 89

Kleinere prosaische Schriften v. *Schiller*. 2r Th. 93

Ueber Schillers Maria Stuart. Ein Gedicht v. L. B. *Vermehren*. ebd.

Ephemeriden aus d. Gärten des Epicur zur Theorie d. Freude, v. M. J. G. C. Nonne. 3s Bdchn. 94

V. Romane.

Einfache Darstellungen aus dem menschlichen Leben. Von d. Verfasserinn der Marie Müller. 1s Bdchn. 95

Der Bauer am Hofe, od. Bertholds Abentheuer. Eine Arabeske, v. P. *Squenz*. 96

Heroine od. das Weib in männl. Verhältnissen. 2r Th. 101

Früchte meiner Nachtwachen zu Cayenne. Aus d. Franz. ein. Deportirten übersetzt. 102

Plaudereyen aus d. Reiche der Liebe. 103

Geheime Papiere aus d. Archive der Liebe. 2r Bd. ebd.

Helene od. die Wirkungen der gesunden Vernunft. Ein Roman in 3 Thln. ebd.

Heliodora od. die Lautenspielerinn aus Griechenland. 1r Th. ebd.

Sanfte Naturschwärmereyen für d. höhern Lebensgenuß, v. Th. Heidemann. 1s u. 2s Bdchn. ebd.

Adeon u. Euryone, od. die Gewalt d. Liebe. Eine mythologische Dichtung v. Th. Heidemann. ebd.

Digitized by Google

Das Gespenst d. Mitternacht, auch genannt Nathanael ein, geistliche Ordens-Bruder. 2r Th. 107
Das Bildniß mit d. Blutflecken. Eine Geistergeschichte, v. D. J. F. Arnold. 108
Verirrungen d. menschl. Herzens, dargestellt in drey moralischen Erzählungen aus d. sittlichen Welt. Auch unter dem Titel: 109
Moralische Erzählungen aus d. wirklichen Welt, v. J. M. Diedrich d. Jüng. 1s Bdchn. 110.

VI. Schöne und bildende Künste.

Handbuch f. Kunstliebhaber u. Sammler üb. die vorn. nehmsten Kupferstecher u. ihre Werke — chronologisch geordnet v. C. C. H. Rost. 4r Bd. 109
Neue Theorie d. schönen Gartenkunst, v. L. C. A. Grohmann. 1r u. 2r Th. 112

VII. Theater.

Wallenstein, ein dramatisches Gedicht, v. Schiller. 1r u. 2r Th. 114

VIII. Weltweisheit.

Das System der Tugend nach d. Principien der Wissenschaftslehre, v. J. J. Cramer. 129
Briefe üb. die Metaphysik d. Natur, v. C. L. Pörschke. 133
Abgepreßte Erklärung an d. Philosophen u. Kritiker in der weltberühmten Wissenschaftsstadt Jena, u. s. f. Von D. Heynig. 136
Idealistische Briefe, v. D. Clodemann. 138
Stimme ein. Kritikers üb. Fichte u. sein Verfahren gegen d. Kantianer, v. D. B. 140
Briefe üb. d. Wissenschaftslehre, nebst ein. Abhandl. üb. die von derselben versuchte Bestimmung d. religiösen Glaubens, v. W. T. Krug. 143
Psychologisches Magazin, herausg. v. C. C. E. Schmid. 1r u. 2r Bd. 152

IX. Mathematik.

Anfangsgründe d. Mathematik zum Gebrauch in Schulen u. für Selbstunterricht. Abgefaßt v. M. A. v. Winzenfeld. 1r Th. 2195
Th.

Digitized by Google

Th. Bugge Lehrbuch d. gesammten Mathematik. 2n Thls. 1e Abtheil. Aus d. Dän. übers. v. L. H. Tobiesen.

Auch unter dem Titel:

Th. Bugge Anleitung zur Algebra. 159

Theorie d. Verbreitung des Schalles für Baukünstler, v. J. G. Rhode. 16[illegible]

X. Naturlehre und Naturgeschichte.

Versuch üb. das Licht, v. J. J. Engel. 163

Physische Ketzereyen, od. Versuche, eine leichtere u. einfachere Erklärungsart in d. Naturlehre einzuführen, v. J. G. G. Rüdiger. 167

J. C. Gütle kleine Elektricitätslehre, od. Beschreibung einiger klein. Elektrisirmaschinen u. Apparate. 169

A. J. G. C. Batsch Beyträge u. Entwürfe z. pragmat. Geschichte d. drey Naturreiche. 1e Liefer. 172

XI. Chemie und Mineralogie.

Ueber d. unterirdischen Gasarten u. die Mittel, ihren Nachtheil zu vermindern. Ein Beytrag zur Physik d. praktisch. Bergbaukunde, v. F. A. v. Humboldt. 174

A. N. Scherers Archiv f. die theoretische Chemie. 2s Heft. 180

Systematisches Handbuch d. gesammten Chemie, v. J. B. Trommsdorf. 1r Bd. 182

J. Mayows chemisch-physiologische Schriften. Ar d. Lat. übers. v. D. J. Köllner. Nebst ein. Vorrede v. A. N. Scherer. 184

XII. Botanik, Gartenkunst und Forstwissenschaft.

Botanisch. Bilderbuch f. d. Jugend u. Freunde d. Pflanzenkunde, herausg. v. F. Dreves u. F. G. Hayne. 3n Bds. 1s bis 5s Heft. 185

Ol. Swarz Dispositio systematica muscorum frondosorum Sueciae. 188

Annalen der Botanik. Herausgeg. v. D. P. Usteri. 23s St. od. d. neuen Annalen 17s St. 189

Digitized by Google

Botanisch Kinderfreund, od. botanisch. Lehr- u. Lesebuch f. d. Jugend, v. M. H. F. Pohl. 2n Bds. 1e Hälfte. 191
Deutschlands Flora in Abbildungen nach d. Natur mit Beschreibungen. Von J. Sturm. 2e Abth. 4s Heft. 194

XIII. Allgemeine Weltgeschichte und alte Geschichte.

Weltgeschichte. Von J. G. Eichhorn. 2n Thls. 1r Bd. 195
Einleitung in d. Geschichte u. Literatur d. allgem. Staatswissenschaft, v. C. D. Voß. 1r Th.
Auch unter dem Titel:
Handbuch d. allgem. Staatswissenschaft. 5r Th. 197
Denkwürdigkeiten aus d. sächsisch. Geschichte, v. Engelhardt. 4r Bd. 198
Allgemeine Geschichte d. berühmtest. Königreiche u. Freystaaten in u. außerhalb Europa. 3e Abtheil. Die Schweiz. 1s Bdchn. ebd.
Julius Cäsar, od. der Sturz d. römisch. Republik. Ein Pendant zum Fall d. französ. Monarchie. 2r, 3r u. 4r Th. 199
Tabellen zur chronologischen Uebersicht d. Hauptveränderungen von Europa, nach d. Französ. d. B. Koch. 200

XIV. Mittlere und neuere, politische und Kirchengeschichte.

Neues Museum f. d. sächsische Geschichte, Literatur u. Staatskunde, herausg. v. D. C. E. Weiße. 1n Bds. 1s u. 2s Heft. 209
Handbuch d. Congresses zu Rastadt mit ein. Anhange üb. die Negociation in Selz. 211
Desselb. 1e bis 3e Fortsetzung. ebd.
Versuch ein. pragmatisch. Geschichte d. Reichskriegs u. d. Friedensunterhandlungen. 1r Bd. 213
Versuch ein. Darstellung d. deutsch. Geschichte, v. C. E. Mangelsdorff. 1r Th. 214
N. Bonaparte als Mensch, Bürger, Krieger u. Regent geschildert. Von Orthodoxus Philentheros. 216
Nekrolog a. d. J. 1794. enthaltend Nachrichten v. dem Leben merkwürdiger, in diesem J. verstorbener Deutschen.

Digitized by Google

schen. Gesammelt v. F. Schlichtegroll. 5r, 6r u. 7r Jahrg. 217

D. H. Stövers unser Jahrhundert. Ein Handbuch d. neuern Geschichte, fortges. v. D. C. D. Voß. 7r Th.

Auch unter dem Titel:

Das Jahrhundert d. Aufklärung. Eine Gallerie histor. Gemälde v. D. C. D. Voß. 4r Th. 226

XV. Erdbeschreibung, Reisebeschreibung und Statistik.

Gemälde v. Ostindien in geographischer, naturhistorischer, religiöser, sittlicher, merkantilischer u. politischer Hinsicht. Von M. F. Herrmann. 1r Bd. 225

Ueber Ostindiens neueste Handelsverhältnisse mit Europa, in 2 Thln. v. Anquetil Düperron abgefaßt, ins Deutsche übergetragen v. J. Chr. Schedel. 1r u. 2r Bd. 230

Ostindien in Hinsicht auf Europa v. Anquetil Düperron. Uebers. v. E. G. Küster. 1r u. 2r Th. 233

Taschenbuch üb. d. Schweiz, v. J. J. Keller. 234

Denkwürdigkeiten d. Stadt Wisbaden u. d. benachbarten Gegend, in vorzügl. Hinsicht ihrer sämmtl. Mineralquellen, v. G. H. Ritter. 1r Th. 235

Miscellaneen historischen, statistisch. u. ökonomisch. Inhalts, zur Kunde d. deutschen u. angränzenden Nordens, besonders d. Herzogthümer Schleswig u. Holstein, herausg. v. A. Niemann. 2n Bds. 1s u. 2s St. 237

Handbuch der Schleswig-Holsteinischen Landeskunde. Herausg. v. A. Niemann. 1r Bd. 239

Europäisches genealogisches Handbuch auf d. J. 1800. Ausgefertigt v. M. C. F. Jacobi. 240

Nanke's Wanderungen durch Preußen. Herausg. v. L. v. Baczko. 1s u. 2s Bdchn.

Auch unter dem Titel:

Reise durch ein. Theil Preußens v. L. v. Baczko. 1s u. 2s Bdchn. 242

XVI. Gelehrtengeschichte.

Aelteste Buchdruckergeschichte v. Bamberg, bis 1534, fortgeführt u. mit ein. paar Abhandlungen versehen v. P. Pl. Sprenger. 243

Tableau

Tableau historique de la Literature Françoise depuis son origine jusqu' à nos jours. Par Mrs. *Mila* et *Cournon*. Tome I. 248

XVII. Klassische, griechische und lateinische Philologie, nebst den dahin gehörigen Alterthümern.

Caelii Apicii de opsoniis et condimentis, sive arte coquinaria Libri X. cum lectionibus variis atque indice. Edidit I. M. *Bernhold*. 249

Anleitung zum Uebersetzen aus d. Deutschen ins Lateinische, v. F. W. Döring. 1r u. 2r Cursus. 250

Teutsche Chrestomathie. Abschnitte aus vorzügl. neuern lateinischen Schriftstellern, zur Uebung im Lateinischschreiben ꝛc. v. D. G. F. Creuzer. ebd.

XVIII. Neue Sprachen.

Neue systematische französ. Sprachlehre f. Deutsche, besonders zum Gebrauche in Schulen u. Gymnasien, v. W. Mila u. J. P. Cournon. 253

Praktisches Lehrbuch d. französ. Sprache, oder: Neue Sammlung nützlicher u. interessant. Aufsätze z. Uebung im Uebersetzen aus d. Deutschen ins Französ., v. W. Mila u. J. P. Cournon. ebd.

Praktische Anweisung zur französ. Aussprache in Prose u. Versen, v. F. Th. Kühne. 256

XIX. Erziehungsschriften.

Das geöffnete Schreibepult zum Unterrichte u. Vergnügen junger Personen. 4s u. 5s Bdchn.

Auch mit dem besondern Titel:

Der Besuch v. ein. Woche. Ein Weihnachtsgeschenk f. d. Jugend. 1s u. 2s Bdchn. 257

Das geöffnete Schreibepult. 6s u. 7s Bdchn.

Auch unter dem Titel:

Ländliche Spaziergänge in Gesprächen v. Ch. Smith. 1s u. 2s Bdchn. ebd.

Berquins sämmtliche Werke nach verwandten Aufsätzen geordnet. 1r Th.

Auch

Digitized by Google

Auch unter dem Titel:
Boreuins Kinderfreund. 258
Musterzeichnungen, zur Uebung f. d. Jugend in Bürgerschulen, gezeichnet v. G. J. Dietr. 4s Heft. ebd.

XX. Vermischte Schriften.

Versuch einer Charakteristik d. weiblich. Geschlechts. Von C. F. Pockels. 2r Bd. 257
Auch unter dem Titel:
Ueber Liebe u. Ehe in psychologisch-moralisch Hinsicht.
Herzogl. Coburg-Meiningisches jährliches gemeinnütziges Taschenbuch f. 1801. 265
Oekonomisch-Bürgerlicher Taschenkalender d. Nieder- u. Oberrheins f. 1801. 267
Oesterreichischer Taschenkalender f. d. J. 1801. Mit Gedichten u. Aufsätzen von G. v. Baumberg, C. Pichler, J. F. Ratschky, J. Frhr. v. Retzer u. A. ebd.
Musenalmanach von u. für Ungarn, auf d. J. 1801. Herausg. v. P. Rosler. ebd.
Des alten Richards Kunst, reich u. glücklich zu werden. Ein Taschenbuch f. d. neue Jahrh. ebd.
Gedanken üb. die natürlichste Uebereinstimmung u. Vereinigung d. Religion mit d. Staate. 270
D. Hume's politische Zweifel, allen Parteyen gewidmet v. C. A. Fischer, 2e Aufl. 271

Register
über das Intelligenzblatt
zum ersten Stücke des sechzigsten Bandes.

1. Ankündigungen.

Crusius in Leipzig neue Verlagsbücher. S. 273

2. Berichtigungen.

Berichtigung d. Nachricht ein. Reisenden durch Schwedisch-Pommern u. Rügen betr. den Probst Pistorius zu Poseritz. 55

3. Beförderungen u. Veränderungen d. Aufenthalts.

Althof 57. Beyer 58. Brendel 57. Heeren 201. Leuchs 201. Pfeiffer 201. Rosenfeld 201. Schlegel 57. Schwenker 57. Seyffert von Tennecker 201. Stolle 58. Waitz 57.

4. Chronik deutscher Universitäten.

Frankfurt an der Oder 201. Tübingen 58.

5. Gelehrte Gesellschaften und Preisaufgaben.

Preisaufgabe d. kaiserlichen ökonomischen Gesellschaft zu St. Petersburg. 203

6. Anzeige kleiner Schriften.

Denkmal d. Eintritts-Feyer in das neue Jahrhundert. Eine Altarrede v. J. H. Scherber. 205
Heusinger, C., Eröffnung d. Schularbeiten im Katharinengymnasium bey dem Anfange des 19ten Jahrhund. 207

Kono-

Kouspack, C. G., über d. Begriff u. Zweck einer Encyklopädie im Allgemeinen u. der Encyklopädie d. Rechts insbesondere. 208
Säkular-Ode. Den Bürgern Anklams gewidmet von Hagemeister. 206
Schweigger, J. C. H., Rede bey d. Jubelfeyer d. Gründung d. preußischen Königsthums. 207
Wittich, H. G., einige Erörterungen d. logischen Interpretation. 207
— — über einige Einwürfe gegen die bisherige Eintheilung der logischen Interpretation. 208

7. Reichstagsliteratur.

Auszug Rescripts Sr. Majest. des Königs v. Schweden an d. Comitialgesandten, Hrn. von Bildt zu Regensburg. 59
Circulare wegen der im April vorgegangnen Substitution d. Chur-Brandenburg. Gesandten. 61
Friedenstraktat, der, von Luneville. Französisch u. Deutsch. 60
Rapport officiel sur l'assassinat des Ministres plénipot. François à Rastadt. 64
Schreiben derer des Heilig. Römisch. Reichs Kurfürsten, Fürsten und Stände an des Hrn. Erzherzogs Karls Königl. Hoheit. 60
Schreiben des Reichsstädtischen Collegiums an Ihro Kaiserl. Majest. d. d. Regensburg d. 8. Mai 1801. 59
Schreiben, weiteres, des Fürsten zu Hohenlohe-Bartenstein an d. hohe Reichsversamml. zu Regensburg. 58
Ueber die gerechteste u. geschwindeste Weise, den Frieden v. Luneville im deutschen Reiche auszuführen. 66

8. Vermischte Nachrichten und Bemerkungen.

Dessau, Nachricht von einer daselbst errichteten Pastoralgesellschaft. 62
Elberfeld, Nachricht die dasigen Mennoniten betr. 63
Erlangen, daselbst ist auf königl. Kosten ein chemisches Laboratorium erbaut worden. 65
Haken, Prediger zu Symbow, ist Verfasser der im

dieß-

Digitized by Google

dießjährigen historischen Kalender enthaltenen Geschichte des ersten Kreuzzuges. 63
Hildebrand, Prof. in Lemberg, Nachricht von seiner Schrift über die Pest. 64
Leiste, Prof. in Göttingen, von ihm ist die erste Hälfte ein. deutsch. Staatsrechts erschienen. 63
Martens, Hofr. v., läßt ein Lehrbuch des Völkerrechts in französ. Sprache drucken. 63
Michaeler in Wien hat den ersten Theil eines Versuchs über d. ältesten Völkerstämme herausgegeben. 64
Nachricht die Fortsetzung von Triesneckers Ephemerid. astronom. betr. 64
— die Forts. von Denis Cod. Manuscript. theol. Biblioth. Vindobon. betr. 64
— von der Schrift: die Kunst, die Seife aus d. Gewächslaugensalze mit beträchtlicher Kostenersparniß u. s. f. zuzubereiten. 64
— von zwey in Berlin neulich erschienenen Schriften für und wider die Einimpfung der Kuhpocken, von den Hofräthen Schulz u. Herz, nebst zwey sich darauf beziehenden Kabinetsschreiben d. Königs. 275
Nordmann, Prediger zu Pechau, giebt eine Uebersicht der Schicksale Magdeburgs im 18ten Jahrhundert heraus. 65
Sartorius arbeitet an einer Geschichte des hanseatischen Bundes. 65

Neue Allgemeine Deutsche Bibliothek.

Sechzigsten Bandes Erstes Stück.

Erstes Heft.

Protestantische Gottesgelahrheit.

Magazin neuer Fest- und Casualpredigten, Tauf- und Traureden, von C. G. Ribbeck. Zweyter Theil. Magdeburg, bey Keil. 1800. 368 S. gr. 8. 1 Rl. 8 Gr.

Desselben Predigten für Familien zur Beförderung häuslicher Tugend und Zufriedenheit. Dritte Sammlung. Magdeburg, bey Keil. 1800. 204 S. 8. 14 Gr.

Wir nehmen diese beyden Schriften Eines Verfassers und ähnlichen Inhalts zusammen. Sie sind beyde ein neuer Beweis des rühmlichen Eifers, womit der V. für die Beförderung einer aufgeklärten Andacht arbeitet. Wir beziehen uns auf unsre vorigen Anzeigen, und finden keinen Grund das Lob zurückzunehmen, das wir damals mit Ueberzeugung geben konnten.

Nr. 1. enthält eben die Mannichfaltigkeit der Vorträge, wie der erste Band; nur daß in diesem auch andre Arbeiten aufgenommen sind, welche den Herrn Prediger Hanstein, den Herausgeber der homiletisch-kritischen Blätter, zum Verfasser haben. Sie sind mit dem Anfangsbuchstaben seines Namens bezeichnet, und verdienten neben Ribbecks Vorträgen zu stehen. Künftig sollen auch andere fremde Arbeiten aufgenommen werden, und der Verf. wird dafür sorgen, daß

der Leser nichts dabey verliere. — Die vorliegende Sammlung zerfällt in zwey Haupttheile, wovon der erste ausführliche Predigten, und der zweyte kleinere Casualreden in sich faßt. Unter den Predigten haben Rec. die Festpredigten vorzüglich gefallen, je mehr ihn eigne Erfahrung gelehrt hat, daß es nicht leicht sey, bey den jährlich wiederkehrenden Veranlassungen über so bekannte Gegenstände immer neue Ansichten zu entdecken, das Alltägliche zu vermeiden, die Aufmerksamkeit fest zu halten, und interessant und eindrücklich zu reden. Eben den Beyfall verdienen auch die kleinen Casualreden. Es sind vier Tauf- und vier Trauungsreden und zwey Vorträge bey Gelegenheit der Abendmalsfeyer. Die Trauungsreden zeichnen sich dadurch aus, daß sie bey speciellen Veranlassungen, die eine äußerst feine Behandlung erforderten, gehalten wurden. Bey der ersten war der Bräutigam zum zweytenmal Wittwer, und die Braut hatte ihren ersten Bräutigam durch einen Unglücksfall verloren. Bey der zweyten trat der Fall ein, daß Bräutigam und Braut von ihren ersten Ehegenossen geschieden waren. Die Reden bey der Abendmalsfeyer sind ganz im Sinn und Geist dieser ehrwürdigen Stiftung gehalten; und sie würde gewiß öfterer und dankbarer gefeyert werden, wenn alle Prediger diese Handlung ihren Zuhörern so wichtig zu machen verstünden.

N. 2 behauptet auch in dieser dritten Sammlung den gewählten Titel: Predigten für Familien. Es sind solche Gegenstände behandelt, die ganz eigentlich für Familien gehören, und in einem häuslichen Kreise gemeinschaftlich gelesen, ihren Zweck nicht verfehlen werden. Die Gegenstände, worüber der V. spricht, sind folgende: das Glück einer frommen Familie. — Der wichtige Beruf des weiblichen Geschlechts, häusliche Wohlfarth und Glückseligkeit zu befördern. — Die Pflichtmäßigkeit und der Werth der Häuslichkeit. — Wie übel es um ein Haus steht, welchem der Hausfriede mangelt? — Wie der Christ für die Erlangung und Bewahrung des Glücks häuslicher Eintracht sorgen muß? — Wenn das gute Vernehmen zwischen uns und den Unsrigen gestört ist: so müssen wir, so sehr wie möglich eilen, dasselbe wieder herzustellen. — Sobald es höhere Pflichten gebieten, müssen wir den Muth haben, uns über das Herkommen und die Mode hinwegzusetzen, und dem

Hers

Digitized by Google

Herkommen und der Mode entgegen zu handeln. — — Da die Manier und der Styl des V. schon aus seinen mehrmals angezeigten Erbauungsschriften bekannt sind: so bedarf es keiner ausgezogenen Stellen; sondern nur der Versicherung, daß er sich auch dießmal gleich geblieben sey.

Bs.

Briefe, die Simplicität des Predigers betreffend. Herausgegeben von Joh. Friedr. Wilh. Thym, Professor der Kirchengeschichte und der Alterthümer zu Halle. Halle, bey Kümmel. 1798. 13½ B. 8. 12 Gr.

Da jeder Schriftsteller das Recht hat, seinem Werke die ihm beliebige Form, und seinem Vortrage die ihm zweckmäßig scheinende Einkleidung zu geben: so wollen wir auch dem Verf. wegen der Briefform, die er hier zu seiner Abhandlung über die Simplicität gewählt hat, keinen Vorwurf machen. Nur will dem Rec. die weitschweifige Einleitung in den ersten Briefen, so wie die langen Eingänge in den folgenden, und die unnöthigen Komplimente, welche er seinem Korrespondenten macht, eben nicht gefallen. Wenn dieß alles und so manche andere Digressionen zurückgeblieben, und die Materien mehr geordnet und zusammengedrängt worden wären: so hätte die Schrift ganz füglich um die Hälfte kleiner, und also auch wohlfeiler werden können; welches, da sie für Prediger bestimmt ist, wie uns dünkt, wohl einige Beherzigung verdient hätte. Uebrigens läßt sie sich sehr gut lesen: ihr Inhalt ist nicht unwichtig, und die Ausführung ist so gerathen, daß Rec. sie jungen und ungeübten Predigern mit Grunde empfehlen kann. Sie würde noch größeres Lob verdienen, und noch nutzbarer werden können, wenn es dem Verf. gefallen hätte, eine richtige und genaue Erklärung von dem, was er unter Simplicität des Predigers versteht, voraus zu schicken, und auf diese Weise seinen Untersuchungen einen festern Grund unterzulegen. Aus dieser Unterlassung rührt es her, daß er zuweilen über die Gränzen der Simplicität in das nahe liegende Gebiet der Popularität, Gravität, u. s. f. hinüber schweift, und auf

solche Art zu Digressionen, die nicht eigentlich zur Hauptsache gehören, verleitet wird. Zwar sucht er in einem dieser Briefe den Unterschied zwischen Simplicität und Popularität ausdrücklich zu zeigen; sagt auch hierüber viel Wahres und Nützliches; nur nicht so viel, als zur richtigen Bestimmung der Gränze nöthig war. Und so könnte Rec. leicht mehrere Fälle anführen, wo der Mangel an Bestimmtheit der Begriffe den Verf. vom rechten Wege etwas abgeführt hat. Dem ohngeachtet fehlt es nicht an vielen wohl trefflichen, richtigen und dem Prediger höchst nöthigen Erläuterungen und Bemerkungen über die abgehandelte Materie. Um dieß zu zeigen, wollen wir nur ganz kurz den Hauptinhalt dieser Briefe angeben. Ihre Zahl beträgt in allem zwanzig. Die ersten drey enthalten bloß die Einleitung. Im vierten wird eine schlechte Predigt (von Brumby), worin die Simplicität vermißt wird, zergliedert; und im fünften, sechsten und siebenten eine Predigt von Zollikofer, die als Muster der Simplicität vorgestellt wird. Achter Brief. Gehört die Wahl der Materie zur Simplicität in Predigten? — Inwiefern muß der Prediger von der hergebrachten Predigtform zuweilen abweichen? Neunter Brief. Worin besteht die Simplicität im Predigtstyl u. s. f. Zehnter Brief. Beantwortung eines Zweifels über die Wahl der Materie. Wichtiger Unterschied zwischen der Lebhaftigkeit und der Herzlichkeit des Kanzelvortrags u. s. f. Eilfter Brief. Simplicität in kleinern parænetischen Reden, nebst Anführung zweyer Beyspiele. Zwölfter Brief. Ist die Simplicität der Popularität in Predigten subordinirt? u. s. f. Dreyzehnter Brief. Simplicität in der Deklamation und Aktion. Vierzehnter und funfzehnter Brief. Fortsetzung dieser Materie. (Hier hätte zwar Manches kürzer, aber zugleich auch gründlicher und bestimmter gesagt werden können. Doch bescheiden wir uns, daß diese Materie nicht nur zu den schwerern in der Homiletik; sondern auch nicht in ihrer ganzen Ausführlichkeit zu dem Zweck des Verfassers gehörte. Was hier gesagt ist, verdient übrigens alle Aufmerksamkeit.) Sechszehnter Brief. Simplicität im katechetischen Unterricht, besonders auch bey der Confirmation, sowohl das Materielle als Formelle betreffend. (Viel gute Bemerkungen; besonders auch in Absicht des unnöthigen Prunks und der Häufung auffallender

Ge-

Gebräuche bey der Confirmation. Wenn aber der Verf. die Privat-Confirmation im Hause der öffentlichen in der Kirche vorzieht: so kann ihm Rec. aus langer Beobachtung und Erfahrung hierin nicht beystimmen; ob es wohl einzelne Fälle geben kann, wo Gründe zu Ausnahmen vorhanden seyn möchten.) Siebenzehnter Brief. Simplicität des Predigers bey seinen übrigen Amtsverrichtungen: Trauung, Taufe, Abendmahl. (Bey den vielen brauchbaren Erinnerungen, die hier vorkommen, hätte Rec. doch gewünscht, daß noch bestimmter und ausführlicher gezeigt worden wäre, worin eigentlich diese Simplicität bey den kirchlichen Gebräuchen überhaupt, und insonderheit bey den dazu gehörenden Formularen bestehe, und was denn der Prediger für seine Person dabey zu thun habe. Diese Untersuchung wird in unsern Tagen, da man an so verschiedenen Orten liturgische Aenderungen vornimmt, um so dringender; zumal da die bereits gemachten Versuche zeigen, wie leicht man hiebey die Gränzen einer edlen Simplicität überschreitet; indem es mehreren neuen Formularen offenbar an Geist und Energie fehlt; wie aber dagegen andere mit unnöthigem Schwulst, schön klingenden und nichts bedeutenden Phrasen und andern fremdartigen Gedanken überladen sind. Und doch dünkt uns, daß hier der rechte Ort wäre, wo eine edle Simplicität im Vortrage angebracht werden müßte.) Achtzehnter Brief. Simplicität des Predigers, als Seelsorgers, bey den Besuchen der Kranken und Mitleidenden. Neunzehnter Brief. Simplicität des Predigers, als Mensch im gemeinen Leben — im Sprechen, im Handeln und ganzen Benehmen. (Das Mehreste, was der Verf. in diesen beyden Briefen anführt, gehört nicht sowohl zur Simplicität, als vielmehr zur Pastoralklugheit und zu dem Anstand und Würde, welche der Prediger im Umgange mit Andern zu erlangen und zu behaupten suchen muß. Indeß wird dem, der diese Briefe mit Aufmerksamkeit liest, dieß alles auch an dieser Stelle nützlich seyn können.) Zwanzigster Brief. Göthens Herrmann und Dorothea, und Salzmanns Himmel auf Erden werden schließlich als Muster der Simplicität in Composition und Darstellung empfohlen. (Obwohl Rec. den Werth dieser hier genannten Schrift, und besonders die edle Simplicität in der erstern gar nicht verkennet: so sieht er doch nicht, wie sie der Verf. gerade Predigern bey dieser Gelegenheit empfehlen

kommt. Schicklicher war es wohl, hier die vorzüglichsten Predigtsammlungen und Erbauungsschriften, die sich durch die darin besonders herrschende Simplicität auszeichnen, zu nennen.)

Hg.

Predigten über diejenigen Gegenstände aus der christlichen Glaubens- und Sittenlehre, welche eine vorzügliche Beherzigung von unserm Zeitalter verdienen ꝛc., von J. G. Seliger, drittem Prediger zu Landsberg an der Warthe. Erster Theil. Landsberg a. d. W. und Züllichau, bey Darnmann. 1800, 13½ B. gr. 8. 18 K.

Der Prediger predigt nicht für seine Vorfahren, und auch nicht für seine Nachkommen; sondern für seine Zeitgenossen; diesen muß er nützlich zu werden suchen. Indessen giebt es allerdings so Manches, was zu unsern Zeiten vorzüglich beherziget zu werden verdient. Hierauf will der Verf. aufmerksam machen, und wie der Titel sagt, sich allein einschränken. Das hat er nun allerdings im Ganzen genommen gethan. Man kann nicht leugnen, daß einige von ihm gewählte, und hier nach Anleitung der gewöhnlichen Sonntagsevangelien ausgeführte Materien an ihrer rechten Stelle stehen. Allein ganz genau muß man das Versprechen des Verfassers auf dem Titel doch auch nicht nehmen. Es kommen hier viele Materien vor, welche von einem jeden Zeitalter vorzüglich beherziget werden sollten.

Die nähere Veranlassung zum Druck dieser Predigten hat, wie aus der kurzen Vorrede erhellet, eine Probepredigt des Verf. gegeben, welche vermuthlich hier oder dort einigen Beyfall gefunden hat. Sie zeichnen sich allerdings durch eine gute Ordnung und lichtvolle Darstellung gewissermaaßen aus. Allein Rec. kann nicht sagen, daß sie sowohl dem Inhalte als der Schreibart nach zu den vorzüglich guten gehören. Es sind gewöhnliche Predigten, wie man sie von einem nicht ganz schlechten Prediger beynahe überall höret; und sie hätten ohne Schaden ungedruckt bleiben können.

Aj.

D. Jo-

D. Johann Christoph Döderleins christlicher Religionsunterricht nach den Bedürfnissen unsrer Zeit. Nach dem Lateinischen des sel. Verf. ausgearbeitet von D. Christian Gottfried Junge, Amt. tot. Minist. eccles. Prediger bey St. Sebald, und an der Nürnbergischen Stadtbibliothek Bibliothekar. Nürnberg und Altdorf, bey Monath und Kußler. Sechster Theil. 1796. 344 S. Siebenter Theil. 1798. 259 S. Achter Theil. 1799. 296 S. Neunter Theil. 1800. 430 S. 8.

Ob es zu wünschen war, daß der von dem verstorbenen Döderlein unvollendet gelassene christliche Religionsunterricht fortgesetzt werden möchte, mag jetzt auf sich beruhen. Zweifelhaft hätte es dem Rec. freylich geschienen, ob ein Werk, das, seiner ganzen Anlage nach, für den gelehrten Theologen zu wenig, und für den Layen zu viel enthielt, und dabey ungemein händereich werden mußte, den Bedürfnissen der Zeit so angemessen sey, wie es dem verstorbenen Verfasser vorkam. Wer die christliche Religion seiner eigenen Ueberzeugung und Erbauung wegen genauer kennen lernen will, dürfte wohl kaum Zeit und Lust haben, ein Werk von so abschreckendem Umfange zu seinem Zwecke zu wählen, in welchem die Spekulationen der Theologie, an denen ihm nichts gelegen seyn kann, von dem reinen Inhalte des Christenthums so wenig gesondert sind; ein vernünftiger Rathgeber würde diesen Religionsunterricht zu einem solchen Behufe nicht einmal in Vorschlag bringen können. Theologen von Profession aber konnten sich mit dem lateinischen Werke des Verfassers begnügen; sie müssen es gar nicht nöthig haben, daß man ihnen die dort angestellten Untersuchungen noch einmal deutsch vorsage, und ihnen das Studium der gelehrten Sprachen noch immer entbehrlicher mache. Doch, wie gesagt, es mag dahin gestellt seyn, ob die Fortsetzung dieses Werks überhaupt zu wünschen war; sie ist nun einmal da, und wir haben blos anzuzeigen, wie sie ausgefallen ist; werden uns aber auch eben darum, weil sie für unsre Literatur eben kein sonderlicher Gewinn seyn kann, bey Beurtheilung der vor uns liegenden vier Theile so kurz als möglich fassen.

Bekanntlich ist es um die Fortsetzung eines fremden Werkes allezeit eine sehr mißliche Sache; zumal wenn der ursprüngliche Verfasser ein Mann von Geist, und seiner Materie gewachsen war. Der Fortsetzer des Döderleins schen Religionsunterrichts genießt jedoch gewisse Vortheile, welche nicht Jedem in einem solchen Falle zu Statten zu kommen pflegen. Er ist Döderleins vieljähriger Freund gewesen, und mit seiner Art zu denken nicht bloß durch das Studium seiner Schriften; sondern auch durch persönlichen Umgang vertraut worden. Er darf noch überdieß bey der Fortsetzung nicht alles aus sich selber nehmen; das ganze Werk soll nach dem Lateinischen gearbeitet werden, welches vollendet vorhanden ist, und dem Fortsetzer nicht nur die Ordnung der abzuhandelnden Materien vorzeichnet; sondern ihm auch den Stoff selber liefert. Es ist auch sehr sichtbar, daß sich Hr. Junge dieser Vortheile zu bedienen gewußt hat, und daß man, wenn dieser Religionsunterricht nun einmal vollendet werden sollte, sehr zufrieden damit seyn kann, diese Arbeit gerade diesem Gelehrten aufgetragen zu sehen.

Sollen wir nämlich über das, was in den vor uns liegenden Theilen geleistet worden ist, ein Urtheil im Allgemeinen fällen: so vermissen wir zwar die Fülle der Gedanken, die Lebhaftigkeit der Darstellung, und die feurige Beredsamkeit, welche die ersten von Döderlein selbst geschriebenen Theile auszeichnet, in der Fortsetzung sehr. Allein der Verfasser hat diesen Mangel durch einige andre Vorzüge zu ersetzen gesucht. Er hat den Ton einer ruhigen unbefangenen Prüfung gewählt, durch welchen der Leser nicht überlistet und hingerissen? sondern belehrt und überzeugt werden soll. Bey den Lehren selbst hat er einen glücklichen Mittelweg zu treffen gewußt, der sich gleich weit von der ängstlichen Anhänglichkeit an jede Behauptung des herkömmlichen Systems, und von der leichtsinnigen Ungebundenheit, die alles bisher Gültige verwirft, entfernt hält, und auf welcher er einer Menge willkührlicher Bestimmungen ausweichen konnte, ohne der Wahrheit etwas zu vergeben. Auch hat er nicht vergessen, auf die neuesten, erst nach Döderleins Tode angestellten Forschungen überall Rücksicht zu nehmen, und den Vortrag seines Autors dadurch zu ergänzen. Er bindet sich endlich an das lateinische Werk, das ihm zum Leitfaden dient,

nicht

nicht so, daß er sich in der Freyheit des eignen Urtheils dadurch beeinträchtigen ließe; er weicht vielmehr oft von den Meinungen und Vorstellungsarten seines Vorgängers ab, und folgt seinen besondern Einsichten. Aber freylich hat sein Vortrag, wie schon bemerkt worden ist, das Gedankenreiche und Anziehende nicht, das Döderlein dem seinigen zu geben wußte. Es herrscht dagegen in diesem Werke eine gewisse redselige Weitschweifigkeit, welche dem denkenden Leser unangenehm ist, und ihn nicht genug beschäfftigt. Auf gewisse Materien kommt der Verf. sogar öfter zurück, und handelt sie mehr als einmal ab. So wird z. B. der Satz, daß die ersten Menschen nicht unsterblich waren, es auch nicht einmal seyn konnten, im siebenten Theile weitläuftig bewiesen; im achten findet man dieselbe Sache mit denselben Gründen noch einmal aus einander gesetzt. Hier und da ist der Ausdruck nicht würdig genug; gebildete Leser, denen auch die Form nicht gleichgültig ist, und die durch Jerusalems Betrachtungen über die Religion verwöhnt sind, dürften daher hier wohl kaum ihre Befriedigung finden.

Um über den Inhalt der einzelnen Theile etwas zu sagen: so ist der sechste ganz dem Dogma von der Dreyeinigkeit gewidmet, und enthält eine kurze Geschichte dieser Lehre, und eine weitläuftige, mit allen Bestimmungen des Systems versehene Auseinandersetzung derselben. Die verschiedenen Vorstellungsarten, welche bey dieser Lehre gebraucht worden sind, hat der Verf. vollständig aufgezählt, und selbst die unbedeutendsten und seltsamsten nicht unberührt gelassen. Hierbey wird man denn wider die Billigkeit und Mäßigung, mit welcher diejenigen beurtheilt werden, die von den symbolischen Bestimmungen dieser Lehre abweichen, nicht das mindeste zu erinnern finden. Aber bey der sichtbaren Vorliebe des Verf. für den Athanasianischen Lehrbegriff, hätte man freylich erwarten sollen, daß er nicht ganz bey dem Gewöhnlichen stehen bleiben; sondern dieser Meinung wenigstens durch eine andre Wendung der üblichen, Beweise einen neuen Reiz und eine bessere Ansicht verschaffen würde. Allein das ist so wenig geschehen, daß man hier wirklich nichts anders darüber antrifft, als was in jedem Compendio der Dogmatik davon angeführt wird. So wird, um nur einen Umstand zu erwähnen, die Gottheit Christi

ganz

ganz nach der gewöhnlichen Methode bewiesen. Hätte der Verf. statt sich dießmal so ängstlich an seinen Autor zu halten, und die vier bekannten Gemeinplätze von den göttlichen Namen, Eigenschaften und Werken, nebst der göttlichen Verehrung, die Christo in der Schrift beygelegt werden sollen, durchzugehen, lieber jeden Apostel einzeln abgehört, und aus den besondern Aeußerungen eines jeden zu bestimmen gesucht, wofür er Christum gehalten, und welche Vorstellung von der höhern Würde desselben er sich gebildet habe: so würde sich vieles in einem veränderten Lichte dargestellt, und manches neue Resultat sich dargeboten haben. Einen Versuch, die Christologie eines jeden Apostels besonders festzusetzen, hat man bekanntlich von Kleuker. Allein er ist nicht so beschaffen, daß es der Mühe nicht werth wäre, eine so interessante Untersuchung zu wiederholen. Vielleicht ist dieß auch die Ursache, warum der Verf. auf jene Kleukersche Schrift keine Rücksicht genommen hat.

Der siebente Theil enthält die Lehre von der Schöpfung, und von den guten und bösen Engeln. Bey Erklärung der Mosaischen Schöpfungsgeschichte folgt der Verf. dem, was Eichhorn und Gabler darüber gesagt haben; und in der Lehre von der Schöpfung selbst hält er sich an seinen Autor. Sehr weitläuftig wird das Dogma von den Engeln behandelt. Auch hier urtheilt der Verfasser mit seiner gewöhnlichen Mäßigung; Vielen dürfte er jedoch noch mehr angenommen und festgesetzt zu haben scheinen, als sich mit Sicherheit behaupten läßt.

Der achte Theil beschreibt die Erschaffung und den Zustand der ersten Menschen, erklärt das sogenannte Ebenbild Gottes, und trägt die wichtige Lehre von der göttlichen Fürsehung vor. Die Mosaischen Nachrichten vom Ursprunge des menschlichen Geschlechts werden nach Eichhorn und Gabler erläutert. In der Lehre von dem Ebenbilde Gottes sucht der Verf. die seltsamen und unpsychologischen Vorstellungen zu berichtigen, die so oft von dieser Sache gemacht worden sind; wobey er jedoch seinen Schriftsteller schon zum Vorgänger hatte. Weitläuftig erklärt er sich bey dieser Gelegenheit über die Lehre von der Providenz, und sagt über dieselbe viel Gutes und Richtiges. Ganz vorzüglich liegt ihm die Rechtfertigung Gottes bey der Zulassung des Bösen in der Welt am Herzen; und daher schließt

sich

sich dieser Theil mit einer ausführlichen Theodicee. Allein so viel Mühe sich auch der Verf. gegeben hat, seiner Vertheidigung Vollständigkeit und Evidenz zu verschaffen: so hat er doch unsers Erachtens den Ansprüchen, welche man itzt an einen Sachwalter der göttlichen Fürsehung macht, nicht ganz Genüge geleistet. Zwar giebt er zu verstehen, daß er die Erinnerungen der kritischen Philosophie, welche diesen Gegenstand betreffen, nicht unbemerkt gelassen habe, und widerlegt daher einige Aeußerungen Heydenreichs und Tiefstunks. Warum er sich aber nicht lieber sogleich auf Kants eigne Abhandlung über das Mißlingen aller philosophischen Versuche in der Theodicee, welche schon im Jahr 1791 erschienen, und im dritten Bande der vermischten Schriften wieder abgedruckt worden ist, bezogen, und seine Schutzschrift darnach eingerichtet hat, läßt sich auf keine Weise absehen; man kann die Hauptpunkte, auf die es hier ankommt, und auf die der Verf. Rücksicht zu nehmen gehabt hätte, nicht bestimmter angeben, als in dieser kleinen Schrift Kants geschehen ist. Was der Verf. aus Tiefstunks Censur des protestantischen Lehrbegriffs anführt, ist selbst daraus entlehnt.

Im neunten Theile endlich findet man die Lehren vom Sündenfall und seinen Folgen, von der Sünde selbst, und von den Strafen der Sünde ausgeführt. Sehr weitläuftig erzählt und beurtheilt der Verf. die verschiednen Erklärungsarten der Mosaischen Erzählung von der ersten Versündigung, selbst die Kantische mit eingerechnet; nur bey er jedoch vergessen hat, einen Aufsatz in Schillers kleinen prosaischen Schriften, unter dem Titel: Etwas über die erste Menschengesellschaft nach dem Leitfaden der Mosaischen Urkunde, anzuführen, in welchem die Kantische Vorstellung dieser Sache noch lichtvoller entwickelt ist, als es Kant selbst gethan hat. Das Urtheil des Verf. scheint jedoch zu schwanken. Nach S. 75 findet er in der Mosaischen Nachricht nichts weiter, als eine Belehrung über die Sätze: Gott hat den Menschen gut erschaffen; die Menschen sündigten aus eigner Schuld, und zogen sich dadurch alles Unglück zu. Nach S. 78 aber soll bey dieser Erzählung doch etwas Geschichtliches zum Grunde liegen, und nicht alles bloße Einkleidung seyn. Mit ungemeiner Ausführlichkeit wird von den Folgen des Sündenfalls gehan-

Digitized by Google

handelt; und hier hätte Vieles unstreitig weit kürzer gefaßt werden können und sollen. Die Abhandlung von der Erbsünde und den wirklichen Sünden enthält das Gewöhnliche; nur das bemerken wir, daß die S. 151 vorgetragene Eintheilung der wirklichen Sünden in Unterlassungssünden, Begehungssünden, und Sünden durch Uebermaaß, unrichtig ist; die Sünden durch Uebermaaß sind keine besondere Art; sondern gehören, weil man bey denselben mehr thut, als man soll, und mithin von einem verbietenden Gesetz abweicht, zu den Begehungssünden. Sehr gute Erläuterungen giebt der Verf. S. 315 ff. über die willkührlichen Strafen der Sünde; dagegen bleiben die S. 341 ff. von ihm wiederholten metaphysischen Beweise für die Fortdauer der menschlichen Seele nach dem Tode unsichere Speculationen, welche die Prüfung einer strengen Kritik unmöglich aushalten können.

Eg.

Aſcetiſche Bibliothek, herausgegeben von Georg Heinrich Lang, Herzogl. Mecklenburg-Strelitziſchem und fürſtl. Thurn- und Taxiſchem Kirchenrath und Hofprediger. Erſtes Stück. Nürnberg und Altdorf, bey Monath und Kußler. 1800. 12 Bog. 8. 10 gr.

Die Absicht dieses neuen kritischen Instituts ist, eine Lücke bey den so vielen theologischen Bibliotheken und Journalen auszufüllen, und dadurch christliche Volkslehrer, welche Erbauung suchen und befördern wollen, mit allen hierauf sich beziehenden Schriften und deren Werthe bekannt zu machen. Alles, was zum Umfange der Erbauung gehört, ist ein Gegenstand dieser Bibliothek, nur Predigten ausgenommen, weil diese schon ihre eigenen Journale haben; doch werden diejenigen Predigten, welche von der Erbauung selbst handeln, oder von Seiten des darin herrschenden Geistestons sich auszeichnen, auch hier angezeigt werden. Eben so auch andere nicht aſcetiſche Schriften, in welchen die Erbauung in Untersuchung kommt: noch ungedruckte Abhandlungen und Gedanken darüber; ingleichen fliegende aſcetiſche

Blät-

Bücher, die noch außer den größern und kleinern Zirkeln, worin sie zum Vorschein kamen, werth sind, daß man Notiz davon nehme, sollen eine Anzeige und Aufnahme in dieser Bibliothek erhalten; und die Grundgesetze bey diesen Anzeigen sollen Kürze, Freymüthigkeit und Humanität seyn. — Wenn christliche Religionslehrer mit dieser asketischen Bibliothek des Hrn. D. Gabler neuestes theologisches Journal verbinden: so werden sie so ziemlich alles beysammen haben, was sie aus der neuesten theologischen Literatur in ihrer Lage nöthig haben möchten. — Die jährliche Anzahl der Stücke, so wie die Bogenzahl überhaupt, kann vor der Hand noch nicht bestimmt werden. — Dieser Nachricht von diesem neuen kritischen Institut können wir nun noch mit Vergnügen beyfügen, daß wir die in diesem ersten Stücke enthaltenen Rezensionen, sowohl was die protestantischen als katholischen Erbauungsbücher betrifft, durchgehends gründlich, freymüthig, belehrend, und in einem humanen Tone abgefaßt, gefunden haben. — In Ansehung der in diesem Stücke enthaltenen Probe eines Erbauungsbuches über die Psalmen, von Vogelsang, bemerken wir bloß, daß der Verf. seinen, in andern Rücksichten sehr gründlichen und erbaulichen Betrachtungen zu viele Kunstwörter einverleibt habe, die für die meisten Erbauungsbedürftigen sehr wohl ganz unverständlich sind.

De.

Materialien zu Religionsvorträgen bey Begräbnissen, aus den Werken deutscher Kanzelredner gesammelt, von J. G. Petsche, Prediger zu Freyberg. Zweytes Stück. Chemnitz, in der Jacobäerschen Buchhandlung. 1800. 186 und X. Seiten 8. 12 gr.

Wir müssen diesem Unternehmen unsern Beyfall versagen. Denn wir können nicht anders, als ein solches Zusammenschreiben fremder Arbeiten, welches leider jetzt immer mehr Mode wird, als eine Ungerechtigkeit, sowohl gegen die Verfasser, als gegen das Publikum, welches auf diese Weise einen und denselben Aufsatz oft 3 — 4mal bezahlen muß, ans

sehen. Der Herausg. hat selbst Talent und Kunst, etwas Vorzügliches zu liefern. Warum gebraucht er sie hier nicht? warum schreibt er aus den bekanntesten Predigtsammlungen Materialien zu Leichenpredigten zusammen, und wählt dazu selbst solche Predigten, die bereits in ähnlichen Constitutionen, (z. B. in den Entwürfen in Sturms Manier) im Auszuge geliefert sind? — —

Es verdient sonst bey der vorliegenden Arbeit gerühmt zu werden, daß lauter vorzüglich gute Predigten hier in Auszug gebracht sind, und daß diese Auszüge selbst so richtig und vollständig geliefert sind, als überhaupt ein Auszug gemacht werden kann. — — Wie aber diese Auszüge, als Materialien zu Leichenpredigten betrachtet, auf einzelne vorkommende Fälle anzuwenden sind, davon sagt der H. auch nicht ein einziges Wort, giebt dazu nicht einen einzigen Wink. Er erscheint hier also recht eigentlich als ein bloßer Abschreiber. Eine solche Anleitung, wie jene Materialien auf besondere Fälle anzuwenden sind, wäre aber um so nöthiger, und bey dieser Arbeit das eigentlich Verdienstliche gewesen; da diese Materialien nicht etwa aus wirklichen Leichenpredigten und Reden, wo die Anwendung auf einen besondern Fall schon in die Abhandlung selbst verwebt seyn könnte; sondern aus Predigten von ganz allgemeinem Inhalte zusammen getragen sind; da ferner der Stoff zu mancher Leichenrede wirklich sehr entfernt liegt, so entfernt, daß, wenn der H. nicht in der dem Werke vorangeschickten Inhaltsanzeige, den Gesichtspunkt aufgestellet hätte, aus welchem dieser Auszug betrachtet werden sollte, um als Leichenpredigt gebraucht zu werden, man kaum begreifen würde, wie derselbe hierher gehöre; da endlich die Anwendung allgemeiner Wahrheiten auf besondere und specielle Fälle, das Wichtigste; aber auch das Schwierigste bey Casualreden ist. Z. B. aus Cannabichs Predigt: Warum es so schwer hält, sich mit seinen Feinden auszusöhnen? wird hier ein Auszug geliefert. Man würde schwerlich begreifen, wie derselbe unter die Materialien zu Leichenpredigten gehöre, wenn der H. nicht in der Inhaltsanzeige bemerkt hätte, daß dieser Stoff bey der Leiche eines Mannes, der sich mit seinen Feinden nicht hat aussöhnen wollen, gebraucht werden könne. Recht gut; aber so wie der Auszug hier steht, kann über denselben an jedem Sonntage gepredigt

wer-

werden; in dem Aufsatze selbst findet sich keine Spur, daß derselbe Anleitung zu einer Leichenpredigt geben solle. Einige Texte sind zu Leichenpredigten ganz unschicklich; z. B. Psalm 104, 30. Galat. 4, 4. Von den Texten wird in den Abhandlungen kein Gebrauch gemacht; sondern der Text ist hier bloß als ein Motto vorangesetzt.

Passionspredigten, nebst einer Konfirmationspredigt, gehalten von Georg Friedrich Göh, erstem lutherischen Prediger in Cassel. Drittes Bändchen. Cassel, bey Griesbach. 1799. 142 Seiten 8. 9 Gr.

Der Verf. wählt sich jedes Jahr einen Hauptgesichtspunkt, aus welchem er die Leidensgeschichte in dem Jahre in seinen Passionspredigten behandelt. In diesem dritten Bändchen hat er in acht Vorträgen die Leiden Jesu als eine reiche Quelle der Freuden für den Christen dargestellt.

Wir können über die dießjährige Arbeit des Vf. eben das Urtheil fällen, was wir bereits über die beyden vorhergehenden Theile seiner Passionspredigten gefället haben: daß sie sich nämlich vortheilhaft auszeichnen.

Ra.

Materialien für alle Theile der Amtsführung eines Predigers, nebst praktischer Anweisung, dieselben, dem Bedürfnisse unsrer Zeit gemäß, zu gebrauchen. Herausgegeben von einigen Freunden der praktischen Theologie. Leipzig, bey Barth. Dritter Band. 1799. Vierter Band. 1799. Fünfter Band, erstes und zweytes Heft. 1800. Ein Band hat 4 Hefte, jedes Heft 8 Gr.

Da diese Materialien sich weder in ihrer äußerlichen Einrichtung, noch in ihrem Gehalte verändert haben, so wird

es genug seyn, wenn wir die Erscheinung dieser Hefte anzeigen.

Be.

Passionspredigten, nebst einer Konfirmationsrede und einigen Homilien, von G. F. Götz, Prediger in Cassel. Viertes Bändchen. Cassel, in der Griesbachschen Hofbuchhandlung. 1800. 214 S. 8. 14 gr.

Der Vf. führet auch in seinen dießjährigen Passionspredigten Einen Hauptgedanken aus; er sucht dießmal das Beyspiel des leidenden Erlösers seinen Zuhörern lehrreich und nachahmungswürdig zu machen. — Die Confirmationsrede könnte sich wohl durch Gedankenreichthum, wie durch Herzlichkeit mehr auszeichnen; und wir sehen überhaupt nicht ein, warum sie eben gedruckt werden mußte. — Die Homilien erheben sich sämmtlich nicht über das Mittelmäßige und ganz Gewöhnliche. Man verliert bey dem Lesen besonders derer, die über die Abschiedsrede Jesu gehalten wurden, den Zweck und das Ziel, zu dem der Vf. hinarbeitet, aus den Augen. Der Vortrag schließt öfters mit einer bloßen Nebenbetrachtung; da doch der Schluß ein Ausdruck der Empfindungen seyn sollte, welche durch den ganzen Vortrag gewirkt sind. Die Eingänge, die einigen Homilien vorangeschickt sind, scheinen gleichfalls der Natur einer Homilie nicht angemessen zu seyn.

Sy.

Bestimmung des Standorts, von welchem alle Versuche, die Wundergeschichten des neuen Testaments aus natürlichen Ursachen zu erklären, zu betrachten sind, von Theodor Gotthold Thienemann, Prediger zu Kohren. Leipzig, bey Crusius. 1798. Außer der unpaginirten Vorr. 92 S. 8. 6 gr.

Der Verf., der mehreren unsrer Leser auch aus einer Abhandlung über den Atheismus des Diagoras von Melos in einem

einem der letzten Stücke von Fülleborns Beyträgen zur Geschichte der Philosophie, von einer vortheilhaften Seite bekannt seyn wird, zeigt sich zwar auch in manchen Partheien der vorliegenden Schrift als einen selbstständigen, denkenden Mann; doch sind die Resultate seiner Forschungen von der Art, daß Rec. ihnen unmöglich seine Zustimmung geben kann.

Die Einrichtung dieser Abhandlung ist folgende. Zuerst wird von dem Unterschiede zwischen Wissen und Glauben, und vom historischen Glauben insbesondere geredet. (S. 1 bis 24) Der Begriff eines Wunders wird sodann dahin fixirt, daß darunter eine Begebenheit zu verstehen sey, welche durch eine unmittelbare Allmacht hervorgebracht worden, im Gegensatz aller Ereignisse, die aus natürlichen Ursachen hergeleitet werden können. Hierauf (S. 25 f.) folgt die Untersuchung über die logische Möglichkeit der Wunder, und zwar sowohl in Ansehung dessen, der das Wunder wirkt, als dessen, der es erkennt. Was den erstern Punkt betrifft: so lasse sich nicht darthun, daß Wunder unmöglich seyen; ja es könne sogar Gründe geben, welche vermuthen ließen, daß Gott zuweilen gewisse Veränderungen in der Welt durch unmittelbaren Einfluß hervorgebracht habe. Was aber den zweyten Punkt — die Erkennbarkeit der Wunder — anlange: so müsse man eine zwiefache Erkennbarkeit unterscheiden: die eine, welche sich mit dem Wunder als einer Begebenheit, und die andere, welche sich mit dem Wunder als Wunder beschäftige. Die erstere mache keine Schwierigkeit; denn da ein Wunder, als eine Begebenheit, eben darum in die Sinnenwelt gehöre: so müsse auch von ihr, so wie von jeder andern Begebenheit, ein Zeugniß abgelegt werden können. Was aber die zweyte, oder die Frage betreffe: ob aus unumstößlichen Gründen dargethan werden könne, daß die Entstehung irgend einer Begebenheit nicht aus Naturkräften; sondern von der unmittelbaren Allmacht Gottes abzuleiten sey: so müsse man freylich eingestehen, daß es unmöglich sey, ein objektives Merkmal dafür anzugeben, da kein Mensch sich eine vollständige, allumfassende Kenntniß der gesammten endlichen Naturkräfte anmaaßen könne. Alles sey also hier subjektiv. Nur dürfe man, da doch auch die Unmöglichkeit der Wunder nicht dargethan werden könne, keinen verachten, der nach seiner individuellen Ueberzeugung eine aus

Digitized by Google

den bekannten Naturkräften nicht erklärbare Begebenheit für ein wirkliches Wunder, für eine unmittelbare Wirkung der Allmacht halte. — Es werden dann noch einige Gründe angeführt, um welcher willen die natürliche Erklärungsart der Neutestamentlichen Wunder höchst gezwungen seyn soll; und es wird hierauf von dem Verfasser selbst das Resultat der ganzen Untersuchung S. 76 ff. in folgende Sätze zusammengefaßt: »Die Natur der Geschichte verstattet keine demonstrative Gewißheit. Die Wunder der Vorzeit sind »Ereignisse, welche mithin kein anderes Schicksal haben, als »die Geschichte; sie können nicht bewiesen werden. (Der Verf. will damit sagen; nicht demonstrirt werden.) »Ein »sicheres Kriterium, daß sie Wunder sind, giebt es nicht; da »man aber die Glaubwürdigkeit derselben einräumen muß: so »kann man es nicht nur einem Jeden überlassen, ob er nach »einem unbefangenen Lesen der biblischen Schriften sich entschließen wolle, Wunder darin anzunehmen; sondern man »scheint den Schwierigkeiten in der Erklärung derselben »durch Zulassung der Wunder am meisten aus dem Wege zu »gehen. Will jemand die beste Art, eine Sache zu erklären, welche nach ihrer Beschaffenheit keine zwingende Gewißheit erlaubt, eine Hypothese nennen: so kann man »ihm einräumen, daß es die beste Hypothese sey, die h. »Schriften auszulegen, wenn man Wunder darin annimmt.«

Der Hauptpunkt, um welchen sich das ganze Raisonnement des Verf. herumdreht, und aus welchem eigentlich das hervorgehen soll, warum es ihm hauptsächlich zu thun ist, daß die Ausleger sehr wenig Dank verdienen, welche die Wundergeschichten des N. T. aus natürlichen Ursachen zu erklären suchen, ist der: daß nach der Meinung des Vf. eine wunderbare Begebenheit — vorausgesetzt, daß der Erzähler derselben überhaupt ein glaubwürdiger Mann sey — als Begebenheit betrachtet, eben so viel für sich habe, wie jede andere Begebenheit; in eben dem Grade glaubwürdig und wahrscheinlich sey, als ein jedes andre gewöhnliche Faktum. Mit diesen Worten sagt er dieses S. 35: »Es ist »eine sehr irrige Meinung, daß ein Zeuge wunderbarer »Begebenheiten weniger glaubwürdig sey, als ein Zeuge »natürlicher Ereignisse.« Dieß ist nun wirklich gewissermaaßen eine neue Lehre. Denn bisher hat man sich für

voll-

vollkommen berechtiget gehalten, Schriftstellern, denen man, wo von gewöhnlichen, nichts Wunderbares enthaltenden Begebenheiten die Rede ist, die größte Glaubwürdigkeit zugesteht, seinen Glauben zu versagen, wenn sie wundervolle Geschichten erzählen. Und man hat als zureichende Gründe für diese Behandlung und Beurtheilung folgendes angegeben: daß eine wunderbare Begebenheit, weil sie dem gewöhnlichen Laufe der Natur und der gemeinen Erfahrung aller Zeiten und Orte entgegen sey, schon eben damit einen großen Verdacht gegen sich habe; zumal da es sich so leicht begreifen lasse, wie auch sonst verständige und ehrliche Schriftsteller, zumal in einem wundersüchtigen Zeitalter, von dem auch ihnen nach dem Genius ihres Zeitalters anklebenden Hange zum Wunderbaren theils selbst an richtiger Beobachtung und Erzählung einer auffallenden Begebenheit gehindert, theils durch ebendenselben leicht verführt werden könnten, wundervollen Nachrichten ohne gehörige Prüfung Beyfall zu geben. Man hat noch insbesondere bemerkt, wie Abweichungen von der strengen historischen Wahrheit in Nachrichten von Religionswundern viel gemeiner sind, als bey Zeugnissen für andre Begebenheiten. Unsre bessern Kirchenhistoriker haben daher, um die Sache mit einem Beyspiel zu erläutern, Schriftstellern des Mittelalters, die sie sonst für ganz glaubwürdige Erzähler gelten lassen, einem Dithmar von Merseburg, Luitprand, Otto von Freisingen, u. s. w. in Ansehung wunderbarer, die eigentlich christliche Geschichte betreffenden Erzählungen allen Glauben verweigert, weil sie hier vom Geiste ihrer Generation in die Region des Uebernatürlichen hineingeführt wurden. — Die angegebenen Grundsätze in Ansehung der Glaubwürdigkeit wunderbarer Begebenheiten sind auch im Allgemeinen so sehr als richtig anerkannt, daß selbst die eifrigsten Vertheidiger der historischen Gewißheit der Neutestamentlichen Wunder eingestanden haben, daß, wenn auf die Glaubwürdigkeit der Neutestamentlichen Schriftsteller in Absicht auf alle gewöhnlichern, nichts Wundervolles in sich fassenden Begebenheiten, zum höchsten Grade der hier möglichen Gewißheit gebracht worden, damit die historische Richtigkeit der von ihnen erzählten wunderbaren Fakten noch lange nicht erwiesen sey. Es ist daher wirklich fast unbegreiflich, wie der Verf. einen so widersinnigen Grundsatz aufzustellen vermochte. Wir wollen ihn, in der Hoffnung, daß er einer bessern Beleh-

rung fähig sey, nur auf Hume's Abhandlung von den Wundern (in der Untersuchung über den menschlichen Verstand S. 247 — 309 nach Tennemanns Uebersetz.) verweisen. Wenn auch Hume darin zu weit gehen sollte, daß er behauptet, daß kein wundervolles Faktum durch irgend ein Zeugniß erwiesen werden könne: so wird er doch hoffentlich den Verf. überzeugen, daß eine Zeugenaussage, welche zum Beweise eines jeden andern Vorfalls hinreicht, zum Erweise einer wunderbaren Begebenheit bey weitem nicht stark genug ist.

Da der Gesichtspunkt, aus welchem der Verf. die Bemühungen andrer Ausleger, die Neutestamentlichen Wundergeschichten natürlich zu erklären, ansieht, so offenbar ein ganz schiefer und verkehrter Gesichtspunkt ist: so folgt daraus von selbst, daß auch sein darauf gegründetes Urtheil über dieselben eben so schief und verkehrt ausfallen mußte. Daß bisweilen diese natürliche Erklärungsart nicht aus den rechten Absichten versucht worden, (S. 66. f.), das kann der Sache selbst keinen Eintrag thun. Und eben so wenig kann ihr das zum Nachtheil gereichen, daß manche Ausleger bey jenem Bestreben auf sehr gezwungene und gewaltthätige Erklärungen gefallen sind. Denn daraus folgt nichts weiter, als daß der Ausleger sich hier in gewissen, längst bemerkten Schranken halten muß; daß er dem Texte keinen Zwang anthun darf, und daß er in manchen Fällen, bey der Mangelhaftigkeit der Nachrichten, u. s. w. sein Unvermögen, sie natürlich zu erklären, eingestehen muß.

Angehängt ist von dem Verf. noch ein Fragment einer Predigt über den Gebrauch der Wunder. Wir zweifeln, ob seine Gemeinde viele Erbauung aus derselben wird geschöpft haben. Nur auf die Inkonsequenz müssen wir den Verf. aufmerksam machen, mit der er bald, wie gleich in der Vorrede, behauptet, daß das Christenthum auf Wunder gegründet sey; bald, wie in dieser Predigt, ausdrücklich erklärt, daß man auch, abgesehen von den Wundern, hinlängliche Gründe für die Richtigkeit der christlichen Lehre habe, und daß Wunder oder schlechterdings unerklärbare Begebenheiten, nur dazu hätten dienen sollen, ihr einen leichtern Eingang in die Seelen der Menschen zu verschaffen. S. S. 86. und 91.

W.

Brit-

Brittisches Magazin für Prediger, herausgegeben von Johann Wilhelm Heinrich Ziegenhein, Prediger an der Petrikirche und öffentlichem Lehrer der Religion am Katharineum zu Braunschweig. Ersten Bandes zweytes Stück. Braunschweig und Helmstädt, bey Fleckeisen. 1800. 346 S. 8. 13 gr.

Dieß Stück enthält: I) Briefe eines Layen an Wilh. Wilberforce Esq. über die Lehre von der Erbsünde. (London, printed for Johnson, 1799.) Es geht in England, wie in Deutschland. Mancher ausgezeichnete Staatsmann ist in seiner Religionserkenntniß auf dem Punkte stehen geblieben, wohin der Katechismuslehrer seiner Jugend ihn geführt hatte, und will sich doch zum Lehrer Andrer aufwerfen, und ihnen seine Religionsmeinungen aufdringen. So hatte Wilberforce 1797 a practical view of the prevailing religious System of professed Christians in the higher and middle Classes of this Country, contrasted with the real christianity, zu London drucken lassen, worin er seine in Religionssachen höchst irrigen, sonderbaren und ungereimten Meinungen mit großem Nachdruck vortrug. Diese Schrift hat eine Menge von Widerlegungen veranlaßt, unter welchen die hier übersetzten Briefe eines Layen sich durch einen liberalen, und von den Fesseln der Schultheologie freyen Geist auszeichnen. Indessen ist dieser Gegenstand hier mehr populär und oberflächlich, als tief eindringend und gründlich behandelt. Wer die besten Schriften deutscher Theologen über die gemeine Meinung von der Erbsünde, und über das Verhältniß derselben zur Vernunft und Bibel kennt, wird hier nichts Neues lernen, auch in manchen Sätzen nicht beystimmen können; er wird aber dennoch die humane und vielseitige Darstellung des Widersinnigen und Schädlichen in den gemeinen Begriffen mit Wohlgefallen bemerken. II) Priestley's Abhandlung über das Ansehen, das sich Jesus gab, und über die Würde und Zweckmäßigkeit, womit er sprach und handelte. Aus Priestley's Discourses relating to the evidence of revealed religion, Vol. III. London, 1799. Auch dieser Aufsatz enthält viel Gutes über diese Materie; aber größtentheils nur historische, auf die Darstellung in

den Evangelien, und auch besonders auf die Wunderscheine in denselben gegründete Bemerkungen. Fester bauen wir wohl gewiß in dieser Hinsicht auf Jesu Lehre und moralischen Charakter. III) Thomas Bowen's Gedanken über die Nothwendigkeit der moralischen Disciplin in Gefängnissen. (London, 1798.) Ein mit Einsicht und herzlicher Wärme geschriebener Aufsatz, der auch außerhalb England erwogen zu werden verdient. Gleichsam ein Seitenstück zu Wagnitzens sich auf denselben Gegenstand beziehenden Schriften. IV) Biographische Skizzen. 1) Papst Pius der Sechste, aus dem Monthly Magazine 1799; meistens nur von seiner guten Seite dargestellt. 2) D. Wilhelm Enfield; aus den Memoirs of W. Enfield by J. Aikin, prefixed to his sermons. III. V. — X) Auszüge aus Enfields nachgelassenen Predigten. Die Themata sind: allgemeine Schlüsse aus der evangelischen Geschichte über Jesus; über den moralischen Misbrauch der Wörter; Vergleichung der Jugend und des Alters; Christus Unterredung mit einem jungen Manne; allgemeiner Gehorsam ist nothwendig zur Seligkeit. Die vier letzteren moralischen Reden enthalten manche schöne Bemerkungen. Unsre besten Homileten übertreffen doch auch in der Hinsicht die britischen weit. Die erste dogmatische Rede bestreitet die athanasianische und arianische Vorstellung von Christo, und vertheidigt die socinianische. Fürs erste gehörte diese Materie gar nicht auf die Kanzel, wo man nicht polemisiren soll. Demnächst aber hat der Verf. gewiß es nicht erwogen, daß das socinianische System selbst nach der Vernunft viele unüberwindliche Schwierigkeiten, und die Bibel geradezu wider sich hat, die überall Gott in Christo, oder in der innigsten Verbindung mit demselben denken lehrt. Das athanasianische System hat nur die unbiblische Bestimmung von drey Personen im göttlichen Wesen wider sich; die es aber doch ohne alle Trennung und ohne allen Widerstreit gegen die Einheit des Wesens behaupten. Sonst ist es ganz biblisch, daß der einige Gott als Vater Jesu Christi, oder in der innigsten Verbindung mit ihm, durch ihn lehrend und wirkend; Jesus wegen dieser Verbindung als der Sohn Gottes oder König des Reiches Gottes; und der Geist Gottes als Gott selbst zu betrachten sey.

Handbuch der Einleitung in die Schriften des neuen Testamentes. Von D. Heinrich Carl Alexander Hänlein, drittem ordentlichen Lehrer der Theologie, Pastor der akademischen Gemeine, und des homiletischen Seminarii-Direktor, auf der Königlich-preussischen Friedrich-Alexanders-Universität. Zweyten Theils zweyte Hälfte. Erlangen, bey Palm. 1800. 35 Bog. 8. 1 Rt. 16 Gr.

Recensent freut sich, die Vollendung eines Werks ankündigen zu können, welches in aller Hinsicht als ein für seinen Zweck vorzügliches Hülfsmittel zur richtigen Beurtheilung und Anwendung des Inhalts der Bücher des Neuen Testaments empfohlen zu werden verdient; indem es den angehenden Theologen theils selbst auf den richtigen Gesichtspunkt hinführt, aus welchem das Ganze und jedes einzelne Buch desselben angesehen werden muß; theils aber auch demselben die besten Bücher anzeigt, in welchen er die vielleicht noch streitigen Punkte von verschiedenen Seiten betrachtet und dargestellt finden kann. Das Publikum hat auch das Werk mit verdientem Beyfall aufgenommen, so daß schon eine zweyte Auflage desselben nöthig geworden und angekündigt ist. Doch sollen die Zusätze zu der ersten Ausgabe besonders gedruckt werden.

In der jetzt erschienenen letzten Hälfte ist der zweyte Haupttheil der Einleitung ins N. T. enthalten, welcher die historisch-kritischen Untersuchungen über die einzelnen Schriften des N. T. in sich faßt, so daß im ersten Theile der Untersuchung die Geschichtsurkunden, und im zweyten die Apostelbriefe abgehandelt werden. Da in den letzten Jahren besonders über den ersten Theil oder die Geschichtsurkunden manche neue Zweifel neue Untersuchungen veranlaßt haben: so wird man in Hinsicht derselben auf die Meinung des Verfassers am begierigsten seyn. In Beziehung auf diese neueren Untersuchungen bemerkt der Verf. in der Vorrede, daß die ersten Bogen dieses Werks schon vor zwey Jahren gedruckt seyen. Aus dem Werke selbst aber sieht man, daß der Verfasser am geneigtesten war, der Hypothese Herders

bey-

Digitized by Google

beyzustimmen; wenn man gleich manche Aeußerungen über manche Bücher mit anderen Aeußerungen nicht durchaus wohl vereinigen kann, ohne anzunehmen, daß die eine Hypothese die andere einschränken solle. Rec. hätte vorzüglich gewünscht, daß der Verfasser auch auf dasjenige, was Kant in der zweyten Ausgabe der Religion innerhalb der Gränzen der bloßen Vernunft, S. 193, 194 und 254 über den Mangel der Authentizität der Geschichte der Entstehung des Christenthums geäußert hat, Rücksicht genommen hätte; denn Rec. weiß aus Erfahrung, wie viele, besonders bey der Erscheinung des Kantischen Buches an Kants Autorität fest Glaubende, dieses Urtheil Kants die ganze Geschichte des Ursprungs des Christenthums verdächtig, selbst insofern verdächtig gemacht hat, daß die Hauptfakta derselben von ihnen bezweifelt, und die sich durch sich selbst als wahr beurkundenden Lehren Jesu nicht einmal mit Zuversicht als Lehren Jesu angenommen werden; so daß aller historischer Glaube, der doch für die Menschheit so nothwendig, und durch glaubwürdige Zeugnisse genugsam begründet ist, in Religionssachen verworfen, oder doch ganz unkräftig wird. Vielleicht gefällt es dem Verf., in der neuen Auflage durch einen Zusatz diesen Aeußerungen zu begegnen!

Der Verf. handelt zuerst von den Evangelien überhaupt, ihrem Namen, ihrer Anzahl, ihrer Absicht, ihrem Werthe und ihren Quellen. In Hinsicht der letzteren erklärt sich der Verfasser für Eichhorns Hypothese, daß eine, und dieselbe Quelle anzunehmen sey, woraus alle drey Verfasser der drey ersten Evangelien geschöpft haben; weil sich aus dieser Voraussetzung alle Phänomene in den Evangelien am besten erklären lassen. Die andern Hypothesen werden zugleich geprüft und widerlegt. Aber zur nähern Bestimmung der Hypothese heißt es S. 306, 307: »Die drey Evangelien »scheinen eine alte, mündlich oder schriftlich verbreitete, syrochaldäische Evangeliensage von der einfachsten Form, die »wir den Aposteln selbst verdanken, zur Grundlage gehabt »zu haben. Diese Urschrift ward schon vor dem J. Chr. 61 »durch Matthäus selbst in einer syrochaldäischen weitläuftigeren Umarbeitung für Palästinenser bekannt gemacht; und »diese Schrift Matthäi ward nach dem Untergange des jüdischen Staats griechisch mit einigen Zusätzen und Veränderungen für Judenchristen herausgegeben.« — Auch bey Mar-

kus

des Evangeliums ist es dem Verf. wahrscheinlich, daß es zuerst in einer kürzeren, vielleicht syrochaldäischen Recension vorhanden gewesen, und dann vollständiger ausgeführt sey. — In Absicht des Lukas hält der Verf. das Evangelium Marcions für eine frühere und unvollständigere Recension desselben. Eben so liberal urtheilt der Verf. S. 337. nachdem er vorher von den Zweifeln an der Aechtheit der beyden ersten Kapitel des Matthäus gehandelt hatte, über die Stellen, deren Aechtheit Storth nach innern Wahrscheinlichkeitsgründen in Anspruch genommen hat, »daß über den Werth »der dawider gemachten Einwendungen Kritik und Exegese »unbefangen entscheiden müsse.« Im Ansehung des Evangeliums Johannis scheint dem Verf. die Aechtheit desselben, und daß er, als der vertrauteste Liebling Jesu, sich die Denkart und den Vortrag desselben am vollkommensten eigen gemacht habe, entschieden. Doch läßt er zweifelhaft, ob das ein und zwanzigste Kapitel später von Johannes, oder von einer andern Hand hinzugesetzt sey. Gründlich bestreitet er die Meinung, daß der Zweck des Evangeliums Johannis polemisch gewesen sey, da der dogmatische Zweck desselben am Schlusse des zwanzigsten Kapitels deutlich angegeben ist. Möchte es dem gelehrten und scharfsichtigen Verfasser gefallen, in den Zusätzen zu der neuen Auflage auch die Schwierigkeiten seiner Aufmerksamkeit zu würdigen, die mit der Vertheidigung der völligen Zuverlässigkeit der Tradition, in Absicht der Angabe der Verfasser der Evangelien, verbunden, und von Manchen zu wenig beachtet sind. Dahin gehört 1) der Umstand, daß diese Tradition bis in die Mitte des zweyten Jahrhunderts nicht bloß die vier nachher ausschließlich vorgezogenen, sondern auch andre Evangelien für authentisch gehalten hat; folglich in Absicht der vier nachher als authentisch anerkannten Evangelien eben so wohl geirrt haben kann, als in Absicht der nachher verworfenen. 2) Daß sie ihre Unsicherheit durch das Schwankende der Nachrichten von der Zeit und dem Orte der Abfassung der Evangelien selbst verräth. 3) Daß man kein eigentliches Zeugniß für die Authentie dieser Evangelien; sondern bloß allgemeine Tradition dafür anführt. 4) Daß die inneren Gründe über den Verfasser des Evangeliums nichts entscheiden können, weil viele andre Verehrer Jesu eben das wissen und schreiben konnten. 5) Daß bey Matthäus und Lukas es fast nicht geleugnet werden kann, daß ihre Aufsätze ur-

sprüng-

sprünglich nicht so vollständig gewesen; sondern erst in der Folge, wir wissen nicht wann und von wem, ausführlicher bearbeitet und mit Nachträgen vermehrt sind. Wenn solche Nachträge und Zusätze mit redlicher Absicht und Wahrheitliebe gemacht wurden: so war es ganz der Gewohnheit gemäß, daß die Sammlung von Nachrichten nach ihrem vornehmsten Urheber, wie z. B. die Sammlung der Psalmen nach David, die Sammlung der Sittensprüche nach Salomo, benannt wurde. Es wird daher immer sehr schwer bleiben, wider die Gegner scharf und vollständig zu beweisen, daß nicht bloß die Materialien des Inhalts der Evangelien apostolisch sind; sondern auch Matthäus, Marcus, Lucas und Johannes den Evangelien die Form und Vollendung gegeben haben, worin wir sie von der ältesten christlichen Kirche erhalten haben. Möchte der Verf. diesen Beweis noch einer besondern Aufmerksamkeit werth achten! Es ist wichtig, das Gewisse vom Ungewissen in einer so angelegentlichen Untersuchung ganz zu trennen. Aus demselben Grunde verdiente die Frage wohl auch noch eine schärfere Untersuchung, ob die noch zu Eusebius Zeit von vielen katholischen Gemeinen bezweifelte Authentizität einiger Bücher nicht um so viel mehr von uns wenigstens für zweifelhaft geachtet werden müsse; da nicht eigentliche Zeugnisse, sondern andere Umstände nach und nach die Uebereinstimmung der Kirchen in der Anerkennung ihrer Authentizität herbeygeführt haben. Die Gründe, nach welchen der erste Brief Johannis und der Brief an die Ebräer als Briefe oder Sendschreiben zu betrachten sind, findet man vom Verf. völlig befriedigend dargelegt. In Hinsicht der Offenbarung Johannis ist die schöne Bemerkung gemacht, daß ihr Inhalt selbst recht verstanden für ihre Wahrheit zeuget. Sie ist ein Commentar über Jesu Versicherungen, daß seine Lehre über allen Widerstand den Sieg erhalten werde.

Cw.

Rechtsgelahrheit.

Theorie des gerichtlichen Verfahrens in bürgerlichen Rechtsstreitigkeiten nach den gemeinen deut-

deutschen Gesetzen entworfen von D. *Karl Grolmann*. Giessen und Darmstadt, bey Heyer. 1800. XXIV und 463 S. gr. 8. 1 Rth. 12 gr.

Der Verfasser hatte für seine Vorlesungen über den Proceß ein Lehrbuch nöthig, da ihm die bisherigen Lehrbücher von Danz und Anderen zu diesem Behufe nicht gefielen. Das ist die eine Absicht bey vorliegender Theorie. Sie hat aber noch eine andere viel wichtigere Absicht, nämlich: »zur »Vervollkommnung der Wissenschaft selbst, für welche sie bestimmt ist, beyzutragen. Darum wird man in derselben »das Ganze sowohl, als auch vorzüglich einzelne Lehren, in »einer ganz andern Gestalt erblicken, als man bisher denselben geben zu müssen geglaubt hat; darum wird man in derselben manche einzelne Lehren abgehandelt finden, welche »man bisher nicht abzuhandeln pflegte; darum endlich wird »man in derselben die Darstellung mehrerer Lehren vergebens »suchen, welche man in den bisherigen Lehrbüchern des Processes weitläuftig abgehandelt findet.« Der Verf. bittet daher jeden, welcher die öffentliche Beurtheilung seiner Schrift übernimmt, dieselbe als Beytrag zur Vervollkommnung der Wissenschaft zu würdigen.

Die Aufmerksamkeit auf dieses Buch ist hierdurch hinlänglich erregt. Zuerst wird man begierig auf die Gestalt des Ganzen seyn. In einer Einleitung wird von dem Begriffe des gemeinen deutschen Civilprocesses und der Theorie desselben, von den Quellen und Hülfsmitteln desselben, und von der Methode, den Proceß zu lehren, gehandelt. Dann folget im ersten Buche die Präliminarlehre von den Subjekten und Objekten bey der Verhandlung eines Rechtsstreites; von den Gerichten und deren Zuständigkeit; von den streitenden Theilen, und von den Objekten der Verhandlung. In dem zweyten Buche wird die Theorie des gemeinen deutschen Civilprocesses selbst geliefert, und zwar in zwey Theilen. Erster Theil: von der Ordnung und der Einrichtung des Verfahrens im Allgemeinen, d. h., in sofern von den Eigenthümlichkeiten einer bestimmten Processart abgesehen wird. Zweyter Theil: Von der Ordnung und der Art des Verfahrens in den einzelnen gesetzlichen Processarten.

Der

Der erste Theil zerfällt wieder in folgende drey Abtheilungen: 1) Von den Bestandtheilen des gerichtlichen Verfahrens und ihrer nothwendigen Verbindung im Allgemeinen. Um von dieser Materie einen deutlichen Begriff zu geben, müssen wir den Inhalt verzeichnen: Die wesentliche Stücke jedes gerichtlichen Verfahrens, und Ordnung derselben. — Bedingte wesentliche Stücke der Verhandlung. — Formalitäten, und hierauf gegründete Eintheilung des Processes in den gesetzlichen und gewöhnlichen, wie auch in den ordentlichen und außerordentlichen. — Nähere Betrachtung der Bestandtheile der Verhandlung, vorzüglich des Vorbringens der Partheyen und der richterlichen Prüfung. — Von den Beweisen. Wem liegt der Beweis ob? Eintheilung des Beweises in den vollständigen, unvollständigen, halben, mehr und weniger als halben; in den künstlichen und natürlichen. Von dem Gegenbeweise und den Einreden. Von den Beweismitteln und ihrer Kraft. — Von dem Geständnisse. Aus der Natur dieses Beweismittels abgeleiteter Grund der Eintheilung des Beweisverfahrens in das präparatorische und förmliche. — Von dem Augenscheine u. dem Gutachten der Kunstverständigen. — Von den Zeugenaussagen; von der Unglaubwürdigkeit der Zeugen und von Verdachtsgründen; vom vollständigen und unvollständigen Zeugenbeweise. — Von den Urkunden; von öffentlichen und Privaturkunden; von dem Beweise ihrer Authenticität. — Von den Vermuthungen. — Von den Eiden und der Eintheilung in freywillige und nothwendige. — Von den freywilligen Eiden, und deren Zuschiebung und Zurückschiebung; von der Gewissensvertretung durch Beweis. — Von den Erfordernissen zur Eideszuschiebung, Zurückschiebung und Gewissensvertretung. — Von den nothwendigen Eiden, dem Erfüllungs- und Reinigungseid. — Verschiedene Benennungen des zugeschobenen und nothwendigen Eides. — Von den Eiden, welche die Gesetze als bloße Formalitäten des Processes eingeführt haben. — Folgen des abgeschwornen und des verweigerten Eides. — Von den richterlichen Verfügungen, Entscheidungen, Interlocuten und bloßen Decreten. — Von den verschiedenen Benennungen der Decrete und ihrer Ordnung in dem Verfahren. — Von der Vollstreckung und Rechtskraft der richterlichen Sprüche. — Von dem Verfahren in zweyter Instanz. II. Von der nothwendigen Einrichtung der processualischen Hand-

Digitized by Google

Handlungen. Hier werden zuerst die allgemeinen Regeln zur Verfertigung aller processualischen Arbeiten, und dann die bestimmteren Regeln zur Einrichtung processualischer Arbeiten nach ihren Hauptklassen abgehandelt. Unter den allgemeinen Regeln wird gezeigt, wie man suchen müsse, sich eine deutliche Vorstellung von dem Zwecke der Arbeit zu verschaffen; wie man sammeln und excerpiren, wie man einen Plan entwerfen, und wie man die instruirte Arbeit selbst, ihrer innern und äußern Form nach, einrichten müsse. Bey der innern Form wird insbesondere die Richtigkeit und Reinheit der Sprache, die Angemessenheit und Ungezwungenheit des Ausdrucks und der Darstellung, die Kürze und Würde, nebst den nothwendigen Curialien oder dem Kanzleycäremoniell in Betrachtung gezogen. Bey den bestimmteren Regeln hat es der Verf. vorzüglich mit der Art und Weise des Verfahrens des Richters zu thun; unter welcher Rubrik er die Richtung der Thätigkeit des Richters bey einem Rechtsstreite zuerst im Allgemeinen darstellt (§. 122—137), und dann die besondern Regeln für die Entwerfung richterlicher Verfügungen, desgleichen für die beste Art richterlicher Vorträge und für die Abfassung der Berichte angiebt. III. Von einigen besondern außerordentlichen processualischen Handlungen, welche auf keine bestimmte Proceßart eingeschränkt sind, und in keiner eine nothwendige Stelle in der Ordnung erhalten haben. Von Sicherheitsleistungen, Interventionen, Litisdenunciationen und Addictionen; von der Reassumtion des Processes, von der Wiederklage, von der Aktenversendung, von dem Beweise zum ewigen Gedächtnisse.

Der zweyte Theil beschäfftiget sich mit der Ordnung und der Art des Verfahrens in den einzelnen gesetzlichen Proceßarten, und zwar in dem ordentlichen, und dann in dem außerordentlichen Processe. Hier bleibt nicht viel mehr übrig, nachdem in dem ersten Theile bereits so viel anticipiret worden ist. Der ordentliche Proceß wird nach folgenden drey Abschnitten abgehandelt: 1) Von dem Verfahren bis zu der durch das Beweisinterlocut begründeten förmlichen Beweisführung. 2) Von dem förmlichen Beweisführen bis zu Ende der ersten Instanz; nämlich zuerst von dem Productionsverfahren, von der Ausführung der Beweise und von dem Hauptverfahren. 3) Von dem Verfah-

fahren in zweyter Instanz. Die ausserordentlichen Processarten zerfallen wieder in den summarischen Proceß und in den Concursproceß.

Dem Umfange nach zeichnet sich dieses Lehrbuch dadurch aus, daß es die Lehren vom Gerichtsstyle, von den Berichten, vom Referiren und Decretiren, mit in sich begreift; auch daß darin auf eine gute Theorie von der Richtung der Thätigkeit des Richters bey einem Rechtsstreite, mehr Rücksicht, als gewöhnlich, genommen worden ist. Bey diesem, seinem Processe gegebenen Umfange, braucht der Verf. demselben nur noch eine Theorie des Verfahrens in Fällen der willkührlichen Gerichtsbarkeit hinzuzufügen, und sagen zu können, daß er das ganze Feld der praktischen Rechtsgelehrsamkeit ermessen habe. Eine solche Anleitung für die Jurisprodentia extrajudicialis verspricht er noch zu liefern. Alsdann können beyde Lehrbücher als eine vollständige Anleitung zur juristischen Praxis betrachtet werden. Diese Erweiterung der gewöhnlichen Gränzen des Processes mag in mancher Hinsicht ihr Gutes haben. Auf der andern Seite ist aber auch nicht zu leugnen, daß die Lehren vom Gerichtsstyle, vom Referiren und Decretiren, eine ganz andere Art der Behandlung erfordern, als die übrigen Theile des Processes. Auch wird die rechtliche Gemeinheit des Processes durch diese Lehren sehr compromittiret.

Eben so zeichnet sich unser Lehrbuch durch eine ganz neue Anordnung und Stellung der Materien aus. Sie sind mehr als gewöhnlich zerschnitten; dagegen aber sind auch der Gesichtspunkte weit mehrere, unter welche sie gebracht sind; wovon nothwendig eine weit größere Vielseitigkeit in den Ansichten, und ein viel wissenschaftlicherer Blick in die Einrichtung und den Gang der Processmaschine die gedeihlichen Folgen seyn müssen. Ein anderer Zweck bey den Zerschneidungen ist sichtbar dahin gegangen, das Folgende jedesmal durch das Vorhergehende möglichst vorzubereiten und einzuleiten. Ob aber dieser Zweck immer erreicht sey, daran zweifeln wir; wenigstens scheint uns die Lehre vom Referiren, Decretiren und von Berichten in ihrer Stelle, vom §. 138 — 154, noch nicht ganz verständlich zu seyn. Zum Referiren und Decretiren ist erforderlich, daß man den Proceß vorher schon ganz kennen gelernt habe. — Ohne Noth ist der Verf. von der bisher gewöhnlichen

lichen Ordnung der Lehrbücher nicht abgegangen. Wie Claproth und Danz, so läßt auch unser Verf. auf die Einleitung gleich die Lehren von den Gerichten, von den streitenden Theilen und von den Objekten der Verhandlung folgen. Er begreift sie im ersten Buche unter der Rubrik, Präliminärlehre von den Subjekten und Objekten bey der Verhandlung eines Rechtsstreites, und setzt ihnen dann im zweyten Buche die Theorie des gemeinen deutschen Civilprocesses selbst entgegen. Hiernach hat es das Ansehen, als handele das zweyte Buch nicht auch von Obj. und Subjekten, und als sey eine Lehre deshalb präliminär, weil sie das Objekt oder Subjekt betreffe; welches doch die Meinung des Verf. gewiß nicht ist. Wenn man aber auch gerne annehmen will, daß sie hierdurch nicht zur Präliminärlehre wird: so erhellt doch nicht, wodurch sie es sonst wird, und wonach die Gränze zwischen diesen beyden Büchern gezogen ist. Der eigentliche Theilungsgrund scheint uns hier von dem Verf. verfehlt zu seyn.

Eben so ist die Entwickelung im Einzelnen für einen jeden, der auch Juridica gern nicht anders als wissenschaftlich zu fassen wünscht, weit befriedigender. Ganze Reihen von Bestimmungen, die bey Claproth in fortlaufenden Zahlen auf einander folgen, als giengen sie einander nichts an, und als wären sie bloß Sache des Gedächtnisses, hat der Verf. auf wenige Hauptsätze zurückzubringen gesucht. Er bestrebt sich, alles aus Principien möglichst zu motiviren; und seine ganze Darstellung ist raisonnirend. Man vergleiche z. B., um die Manier des Verf. auch gegen die Danzische kennen zu lernen, den Grolmannschen Proceß §. 71. 72. mit dem Danzischen §. 49; wobey wir aber bemerken müssen, daß gedachter §. 72, seiner Dunkelheit und Unverständlichkeit sowohl, als auch seiner schlechten Stylisirung wegen, zu den schlechtesten Partien des ganzen Buchs gehört. Bey diesem Bestreben nach einer philosophischen Darstellungsart will es uns jedoch nicht gefallen, daß der Verf. hin und wieder philosophische Ausdrücke statt der bisherigen juristischen ganz ohne Noth gebraucht hat. Was in der bisherigen juristischen Sprache mit gutem Grunde Erfordernisse eines Rechtsgeschäftes hieß, das pflegt der Verf. Bedingungen desselben zu nennen; wodurch derjenige, der an die juristische Bedeutung des Worts Bedin-

gung gewöhnt ist, in der Sache selbst irre geführt werden kann, da Bedingung in dieser Bedeutung etwas ganz anderes ist, als Erforderniß. — Ferner hat der Verf. Manches unter sehr problematische, wo nicht falsche Gründe gestellt. Um nichts ohne Princip zu sagen, hat er bey manchen Dingen, entweder weil die Ursache davon (wie bey alten Monumenten zu geschehen pflegt) verloren gegangen ist, oder weil er sich scheute, in den geschichtlichen Zusammenhang der Sache hinein zu gehen, Ursachen gemacht, oder eigentlich wieder zu machen, und gleichsam die Alte Kunst aus der neueren zu ergänzen gesucht. — Bisweilen hat ihn jenes Bestreben auch zu einer gewissen Waschhaftigkeit von der Art, womit die neueren Philosophen dem Publikum zum Theil so überlästig sind, verleitet. Diesen Philosophen muß man nicht selten zurufen: nur nicht zu viel Gründe, und lieber gleich die Sache; wir haben ja auch Menschenverstand! Wer wird dieses nicht auch, unserem Verf. bey folgender Stelle (S. 114) zurufen: »Weil das »Geständniß mit Recht als die Königinn der Beweise betrachtet werden kann; weil es eine unnütze Verlängerung »der Processe seyn würde, Punkte einer Behauptung, durch »welche Mittel es auch sey, beweisen zu lassen, welche unter den streitigen Theilen gar nicht streitig sind, sondern »wechselsweise eingeräumt werden: so ist es wohl eine sehr »in der Natur der Sache gegründete Bestimmung unserer »Gesetze, wenn sie die Regel aufstellen: daß über jedes, vi»nigem Zweifel ausgesetzte Vorbringen der einen Parthie »die andere gehört werden solle, und daß erst dann der Be»weis des übrig gebliebenen, wahrhaft streitigen Punkte zu »bestimmen sey.« Und am Ende sind alle diese Gründe doch kaum halb wahr. Denn die Ursache, weshalb ein Theil über das Vorbringen des andern gehört werden muß, ist mehr die, damit man sein Vorbringen nicht einseitig, ohne sich den Andern darauf erklären zu lassen, für wahr und richtig annehme; als, damit man es nicht einseitig bezweifle, und sich folglich der Gefahr aussetze, es ohne Noth beweisen zu lassen. — Eben diesem Hange zur Klarheit und Bestimmtheit der Darstellung scheint der Verf. auch wohl einmal auf Kosten der Richtigkeit gefolgt zu seyn. Die Dinge durchkreuzen sich in der Wirklichkeit oft gar abenteuerlich, so daß sie ohne die möglichste und sorgfältigste Absonderung der Theilungsgründe nicht treu und nicht allen

ihren

ſeiten Seiten und Beziehungen nach dargeſtellt werden können. Wer hier ſimplificiren oder reduciren will, läuft Gefahr, Irrthümer zu veranlaſſen. In dieſer Bemerkung ſind wir vorzüglich durch den §. 36 beſtärkt worden.

Die Lehre vom Eide führen wir zum Beyſpiele an, wie ſehr der Verf. bedacht geweſen iſt, die neueren Unterſuchungen zu benutzen. In die Noten pflegen ſonſt die Schriftſteller, die einen Gegenſtand beſſer bearbeitet haben, bald und leicht aufgenommen zu werden; aber ehe ihre richtigeren Meinungen in den Text kommen, das hält ſchwer. Es geht damit faſt ſo, wie mit den neuen Lesarten bey Bearbeitung der Klaſſiker. Unſer Verf. iſt dieſer böſen Gewohnheit, bey welcher Bequemlichkeit und zu große Anhänglichkeit an die einmal erlernten und gebilligten Begriffe zum Grunde liegt, nicht gefolgt. Wir haben die Lehre vom Eide mit großem Vergnügen geleſen, die durch die Benutzung der Schriften von Malblanc und Schmidt Philiſtede über dieſen Gegenſtand ſehr gewonnen hat. Wir werden dadurch aufgemuntert, auch von unſerer Seite noch einige Bemerkungen hinzuzuthun, und ſie der Prüfung des Verf. vorzulegen. §. 91 wird der Eid eine Verſicherung genannt, welche, indem man die Reflexion des Verſichernden auf ſeine Pflicht (Gottes Gebote) zu feſſeln ſucht, auf eine Art gethan wird, daß man mit größerer Sicherheit erwarten kann, in dem Zutrauen auf die Moralität des Verſichernden nicht getäuſcht zu werden. Bey dieſer Definition ſcheint es dem Verf. nicht gegenwärtig geweſen zu ſeyn, daß er es mit den poſitiven Rechten Deutſchlands in ſeinem Lehrbuche zu thun hat. — §. 95 bemüht ſich der Verf. darzuthun, daß alle juramenta neceſſaria entweder purgatoria oder ſuppletoria ſeyen. So ſey das juramentum in litem, nebſt allen ſeinen Unterarten, dem juramento in litem affectionis et veritatis, dem juramento Zenonjano, u. ſ. w., nichts weiter, als eine Art des Erfüllungseides; ſo auch das juramentum perhorreſcentiae. Dieſe Anſicht der Sache ſcheint uns nicht ganz richtig zu ſeyn. Denn a) könnten hiernach dieſe Eide nicht anders Statt haben, als wenn der Beweis zu einem gewiſſen Theile ſchon geführt iſt; welches ſich doch nicht annehmen läßt. Es giebt Fälle, da der Richter die Wahrheit ganz allein, und ohne alle Beyhülfe einer andern Beweisart, vom Eide abhängen laſſen

kann. Es ist gar kein Grund vorhanden, warum man dem Eide, so oft ein juramentum necessarium Statt hat, nicht für die ganze Wahrheit vertrauen sollte, da man ihm für einen Theil derselben vertrauet. Die Moralität (worauf der Verf. den Eid gründet) bürgt für den Theil nicht stärker, als für das Ganze. Wenn der Kläger $\frac{99}{100}$ beweisen, und zu $\frac{1}{100}$ nicht bewiesen hat: so wird auf das juramentum purgatorium erkannt. Dieser Eid beweist dann $\frac{99}{100}$ gegen den Kläger: warum sollte er das letzte $\frac{1}{100}$ nicht auch noch beweisen können? Am Ende ist die ganze Theorie von dem halben, und mehr oder weniger als halben Beweise, nicht haltbar. Wer nur halb, oder überhaupt nicht ganz bewiesen hat, der hat in causa civili eigentlich so viel als gar nichts bewiesen, weil es hier heißt: actore non probante, reus absolvitur. Der hinzukommende Eid ist es allein, der den Beweis macht. Durch das Uebrige entsteht bloß Wahrscheinlichkeit, die zur Ausfüllung des Beweises nichts thut; sondern bloß dazu zu benutzen ist, um danach zu entscheiden, wer von beyden Theilen schwören soll. Man hat die Gesetze falsch verstanden, und ihnen crasse Vorstellungsarten untergeschoben, indem man aus ihnen die Theorie abgeleitet hat, daß die Wahrheit zu einem Theile durch Zeugen, Urkunden, u. s. w.; zu einem andern Theile aber durch den Eid erhärtet werden könne. Man darf auch nur auf die Wirkungen eines sogenannten juramenti purgatorii oder suppletorii aufmerksam seyn, um sich von der Unrichtigkeit dieser Theorie noch mehr zu überzeugen. Haftet z. B. gleich auf dem Zeugenrotulus, wodurch ein sogenannter halber Beweis geführt worden ist, eine Nullität: so ist dennoch der Beweis, wenn das juramentum suppletorium hinzugekommen ist, keinesweges nichtig. Ferner: hat Beklagter, nachdem vielleicht nur zu $\frac{1}{100}$ gegen ihn bewiesen worden ist, sich eidlich gereiniget: so kann Kläger nunmehro nicht noch zur Eidesdelation seine Zuflucht nehmen. Wir können b) dem Verf. auch noch den Fall eines juramenti necessarii anführen, welches weder purgatorium noch suppletorium ist, und den Beweis ganz allein ausfüllet. Der Fall ist, wenn ich ein factum zu beweisen habe, wovon ich Wissenschaft habe; mein Gegner aber nicht, und letzterem den Eid deferire, der mir dann referiret werden muß. Schwöre ich den referirten Eid: so wird die Sache hier le-

digs

lich durch den Eid entschieden; und zwar von der einen Seite, ohne alle Beyhülfe anderer Beweismittel, und von der andern, ohne daß des Gegners Vertrauen zu meiner Gewissenhaftigkeit der Grund der Zurückschiebung ist. Es ist also nicht juramentum voluntarium; denn es hieng nicht von dem freyen Willen des Referenten ab, den Eid selbst zu schwören, oder ihn zurück zu schieben; sondern er mußte ihn referiren, wenn er nicht sachfällig werden wollte, und nicht etwa das Glück hatte, sein Gewissen mit Beweis vertreten zu können. Hieraus ergiebt sich zugleich, daß es unrichtig ist, den zugeschobenen und zurückgeschobenen Eid (wie auch beym Verf. geschehen ist), für ausschließliche species des juramenti voluntarii auszugeben. Zum freywilligen Eide gehört offenbar freyer Wille von beyden Seiten. Von dem Deferenten hängt es ab, ob er ihn deferiren will oder nicht; und von dem Delaten, ob er ihn selbst schwören, oder ihn lieber dem Gegner ableisten lassen will. Wenn nun aber der Delat bloß das factum weiß: so muß er selbst schwören, und kann nicht referiren; und wenn es der Deferent bloß weiß: so kann der Delat nicht selbst schwören; sondern muß referiren. — §. 96 macht der Verf. einen Anhang von den Eiden, welche die Gesetze als bloße Formalitäten des Processes eingeführt haben. »Von den bisher angeführten »Arten der processualischen Eide (sagt der Verf. S. 138) »welche, weil sie zum Beweise gehören, und mithin »zur Entscheidung der Streitsache beytragen, mit Recht »den Namen der Entscheidungseide erhalten, unterscheidet »sich wesentlich diejenige Art von Eiden, welche die Gesetze »nicht als Beweismittel, wenigstens nicht als zur Entschei»dung der Streitsache dienende Beweismittel, unter den »Formalitäten des Processes vorgeschrieben haben.« Als Beyspiele werden genannt: juramentum calumniae, Appellationseid, Revisionseid, und das juramentum perhorrescentiae; letzteres jedoch nur bey denen Gerichten, wo es nicht als Erfüllungseid gebraucht wird. Allein a) ist nicht abzusehen, wie das juramentum perhorrescentiae je, wenn es auch nicht als Erfüllungseid gebraucht; sondern geleistet wird, ohne daß man seine Furcht vor ungleicher Justiz wahrscheinlich gemacht hat, nicht »als ein zur Entscheidung der »Streitsache dienendes Beweismittel (was dieser Eid doch »sonst seyn soll); sondern als eine bloße Formalität des »Processes« angesehen werden kann. Ob man schlechtweg

oder erst nach wahrscheinlich gemachter Intention zum juramento perhorrescentiae gelassen wird, kann ja in dem Zwecke dieses Eides keine Aenderung hervorbringen. Dann b) sind die genannten Eide offenbar auch Beweismittel, die zur Entscheidung der Streitsache dienen. Es braucht ja nicht gerade das factum actionis zu seyn, um davon sagen zu können, daß dessen Beweis zur Entscheidung der Streitsache diene. Alle übrigen, nur beyläufig und bey Gelegenheit des Processes mit in Betracht kommenden Thatumstände, namentlich diejenigen, worauf die dilatorischen Einreden beruhen; oder worauf der Richter ex officio zur Beförderung des Processes Rücksicht zu nehmen hat, dienen zur Entscheidung der Streitsache, und müssen zu diesem Zwecke gleichfalls bewiesen werden. Man darf auch c) nicht etwa darin eine Auflösung zum Vortheile des Verf. suchen wollen, daß er den Begriff einer Streitsache auf die bloßen facta actionis beschränkt habe. Denn alsdann hätte er noch eine Menge andere Eide in diesen Anhang bringen müssen, die er anderwärts hingestellt hat. Namentlich hätte dann auch der Perhorrescenzeid, in der Eigenschaft eines Erfüllungseides, mit in diesen Anhang kommen müssen; der doch im §. 95 bereits seinen Platz gefunden hat.

Uebrigens hat es der Verf. weder bey der Lehre vom Eide, noch auch sonst daran fehlen lassen, falsche und verworrene Begriffe und Eintheilungen auszumerzen. Beym §. 83, wo sich das ganze Raisonnement darum drehet, daß das, was gestanden ist, nicht bewiesen zu werden braucht, muß es jedoch auffallen, daß das Geständniß als Beweismittel auch hier noch immer mit aufgeführt wird. Hier wird auch die Eintheilung in präparatorisches und eigentliches Beweisverfahren mit beybehalten, welche wir nicht billigen können. Auf diese Weise würde das erste Verfahren vom Beweisverfahren ganz verschlungen; und das erste Verfahren erschiene dann auch schon als ein Beweisverfahren. Der Zweck des ersten Verfahrens wird ganz verkannt, wenn man ihn auf den Beweis beziehen will; er geht bloß auf das Begründen, welches mißbräuchlicher Weise nicht selten mit Beweisen verwechselt wird, und auf das Bejahen oder Verneinen derjenigen von beyden Theilen vorgebrachten Thatumstände, worauf in rechtlicher Hinsicht etwas beruht.

die Ausmittelung der Wahrheit dieser Thatumstände ist dann der Zweck des Beweisverfahrens. Diese Unterschiede und Absonderungen springen beym Verf. noch nicht klar genug hervor.

Eine andere Eigenheit seines Processes setzt der Verf. darin, daß darin Manches fehle, was in den gewöhnlichen Lehrbüchern des Processes anzutreffen sey. Daß dessen sehr viel seyn müsse, kann man leicht ermessen, wenn man bedenkt, daß der Verf. in den Einen Band, woraus sein Proceß besteht, auch die Lehren vom Gerichtsstyle, vom Referiren und Decretiren, und die summarischen Proceßarten gezogen, und daß er sich dabey noch durchweg einer motivirten und raisonnirenden Darstellungsart bedient hat. Es fehlt durchgehends die Ausführung und Erörterung der Sachen bis in ein weiteres Detail hinein. Der Verf. bleibt mehr, als Danz und Claproth, bey den Grundsätzen und Umrissen stehen. Hierdurch, und durch sehr große Sparsamkeit in Beybringung der Literatur und der Belegstellen, ist wohl der meiste Raum gewonnen. Wegen des letztern Umstandes wird dem Verf. leicht ein jeder beystimmen, wenn er in der Vorrede sagt: »Da durch sein Lehrbuch »kein Handbuch unnöthig gemacht; sondern nur bewirkt »werden sollte, daß Handbücher mit größerem Nutzen gebraucht »werden können: so habe er geglaubt, verpflichtet zu seyn, »die Bogenzahl eines akademischen Lehrbuchs nicht durch abgedruckte Stellen aus Claproth oder Danz zu vermehren.« Weniger beträgt es, was der Verf. durch Weglassung einiger Lehren, z. B. von der Gerichtsbarkeit und der Selbsthülfe, an Raum gewonnen hat. Beyde Lehren, am wenigsten aber die letztere, scheinen uns jedoch in einem Lehrbuche des Processes nicht fehlen zu dürfen. Die Selbsthülfe würden wir aber nicht an die Spitze des Systems stellen, wie es bisher üblich gewesen ist; sondern wir würden sie auf die summarischen Proceßarten folgen lassen, als ein Verfahren, welches zur Rechtsverfolgung in subsidium und auf den äußersten Fall durch die Gesetze gleichfalls garantirt, und durch selbige gewisse Bestimmungen erhalten hat. Daß übrigens beym Verf. keine Formulare gesucht werden dürfen, brauchen wir kaum zu bemerken.

Darin ist der Verf. von den bisherigen Proceßlehrbüchern nicht abgewichen, daß er sich nicht blos auf den rechtlichen

sich gemeinen Proceß einschränkt; sondern auch Vieles, was nur historisch und zufällig gemein ist, oder nur in den besondern Proceß gehört, mit in seinen Plan aufgenommen hat. Unter andern hält er es bey Erörterung des gemeinen Processes theils nöthig, dem Praktiker anzuzeigen, wo und in wiefern er auf die Gerichtsobservanzen Rücksicht zu nehmen habe; theils nützlich, durch Beyspiele von dem, was überall oder gewöhnlich solchen Observanzen gemäß ist, wenigstens einige Anleitung zu geben, um die Lücken auszufüllen, welche sonst eine Theorie des gemeinen Processes nicht ausfüllen kann. Wir haben nun zwar im Ganzen gegen diese Verbindung der Dinge nichts; vermissen aber a) eine Abtheilung dieses in rechtlicher Hinsicht so ganz verschiedenartigen Stoffes, um danach gleich auf den ersten Blick zu sehen, was rechtlich gemein, und was es nicht ist. Es ist diese Abtheilung wichtiger, als irgend eine andere; sie greift durch das Ganze, und es ist eigentlich eine jede Proceßanleitung, worin diese Scheidung des Stoffes fehlt, für den unmittelbar praktischen Zweck völlig unbrauchbar. Hiernächst ist b) der Verf. nicht hinlänglich bedacht gewesen, sein System, in sofern es dem rechtlich gemeinen Processe gewidmet ist, von Seiten dieser Gemeinheit zu begründen. Kaum daß er ganz flüchtig die Quellen dessen, was sein Proceß rechtlich Gemeines enthält, namhaft macht. Es sind die Reichsgesetze, die Canonische und Römisch-Justinianische Legislation, und die Natur der Sache. Wie ist es aber möglich und ausführbar, aus den vier Processen dieser vier verschiedenen Quellen, wovon jeder schon für sich ein Ganzes macht, und mit seinem ihm eigenthümlichen Geiste belebt ist, ein vernünftiges und wissenschaftlich zusammenhängendes System zu bilden? und nach welchen Grundsätzen und Regeln muß dabey zu Werke gegangen werden? Das sind die wichtigen und zugleich schweren Fragen, die bey einer philosophisch-kritischen Bearbeitung des Processes so sehr nahe liegen, und befriedigend beantwortet werden müssen. Unser Verf. hat sich diese Schwierigkeiten nicht gemacht; und man kann ihm daher mit Recht vorwerfen, daß er mehr Sorgfalt auf das Gebäude, als auf das Fundament desselben verwandt habe. Daß er noch dazu die Natur der Sache als eine besondere Quelle anführt, will uns auch nicht gefallen. Will man den Geist nicht von dem Buchstaben trennen: so ist die Natur der Sache unter der positiven Legislation mit

bey

begriffen, und sie existirt nirgend anders, als in dem Geiste der positiven Gesetze, und kann daher auch nur in sofern als Quelle des Processes gelten, als sie aus gemeinen Rechten und Gesetzen fließt. Der Verf. hätte sich c) ein großes Verdienst erwerben können, wenn er die rechtliche Gemeinheit eines deutschen Processes besser, als es bisher geschehen ist, hätte begründen wollen. Bisher ist das, was man in den Anleitungen zum Proceß an rechtlich-gemeinen Sätzen ausscheiden könnte, weiter nichts, als ein Inbegriff einzelner Bestimmungen, die außer Zusammenhang sind, und nichts weniger als ein Ganzes bilden. Der Zusammenhang und die Vereinigung zu einem wissenschaftlichen Ganzen, also gerade das, was die Hauptsache und die Seele des Processes ist, wird erst durch Zuthaten bewirkt, von welchen die rechtliche Gemeinheit nicht nachgewiesen werden kann. Wer aber diese Zuthaten als unächt absondert, der wird fragen: ist es denn nicht möglich, diesen Abgang aus einer ächten Quelle zu ersetzen? Gesetzt, es ließe sich eine solche neue und ächte Quelle nicht entdecken: dann mag man mit der Sprache nur rein herausgehen, und bekennen, daß wir keinen gemeinen Proceß in Deutschland haben, da die paar einzelnen, einzig die Probe haltenden Bestimmungen diesen Namen nicht verdienen; und daß das, was wir für gemeinen Proceß ausgeben, zu dem allergrößten Theile nichts weiter ist, als eine Hülfswissenschaft, zur Einleitung in die besonderen Processe der einzelnen Territorien; folglich nichts weniger, als ein Inbegriff unmittelbar praktischer, gemein-verbindlicher Rechtsnormen. Dann mag man auch nur aufhören, bey Bearbeitung der einzelnen Territorialprocesse einen gemeinen vorauszusetzen, und man mag dann den Grund der verbindlichen Kraft dessen, was man bisher gemeinen Proceß nannte, nirgend anders, als in jeder Territoriallegislation besonders suchen. Nun gehört es zwar hier nicht her, und kann uns hier nicht zugemuthet werden, uns nach einem Wege umzusehen, auf welchem sich zu einer besseren, und auf eine vollständige Processtheorie sich erstreckenden Begründung der rechtlichen Gemeinheit gelangen ließe. Wir wollen jedoch unsere Meinung, die wir hierüber hegen, mit ein paar Worten andeuten. Aus Italien ist eine vollständige Proceßtheorie, die sich in den italiänischen Gerichtsstellen aus der Justinianischen und hierarchischen Legislation gebildet hatte, auf derselben Brücke

nach

Digitized by Google

nach Deutschland übergegangen, auf welcher das römische Recht zu uns herüber gekommen ist. So wie die Reception bey dem Letzteren der Grund seiner gemein verbindlichen Kraft ist: eben so ist es selbige auch bey jener Theorie. Mit der Reception ist es übrigens auch hier auf die bekannte Weise, und in einem Falle nicht anders, als im andern, zugegangen. Diese Art der Begründung hat das für sich, daß sie auf den schon erprobten Sätzen von der Reception der fremden Rechte beruht; daß man sie allgemein bereits bey andern Gelegenheiten als zureichend anerkannt hat; und endlich, daß sie sich nicht etwa bloß auf einzelne abgerissene Bestimmungen, sondern auf eine ganze Proceßtheorie (woraus der gemeine deutsche Proceß, wenn er existirt, nothwendig bestehen muß) erstrecket. Eine jede Begründung, die nicht auf eine ganze Theorie geht, ist unzureichend. Da endlich d) der Verf. das historisch Allgemeine von seinem Plane nicht ausgeschlossen hat: so hätten unter den Quellen die Proceßordnungen der höchsten Reichsgerichte vor allen Dingen mit angeführt zu werden verdient, da selbige bey den Territorial-Proceßordnungen durch ganz Deutschland mehr oder weniger zum Grunde gelegt worden sind. — Es treffen aber diese vier Erinnerungen nicht bloß den Verf., sondern alle bisherigen Bearbeiter des deutschen Processes: und wir sind vorzüglich dadurch veranlaßt worden, sie gerade hier zu machen, um dem Gedanken sogleich zu begegnen, als sey nach dem Verf. für die wissenschaftliche Kultur des Processes nichts weiter mehr zu thun übrig.

Dem Verdienste des Verf. glauben wir nicht mehr Gerechtigkeit wiederfahren lassen zu können, als wenn wir unsere aufrichtige Meinung dahin abgeben, daß unter allen bisherigen Anleitungen zum deutschen Processe keine in dem Maaße das Gepräge eines Geisteswerks an sich trägt, und daß uns keine zu Vorlesungen brauchbarer scheint, als das vorliegende Lehrbuch. Es ist dieses die erste in einer wissenschaftlichen Manier, so wie sie unseren Zeiten angemessen ist, geschriebene Anleitung zum deutschen Proceß. Bisher haben wir nichts weiter aufzuweisen gehabt, als chaotische Compilationen und Observationen, nebst einigen Auszügen daraus; in welchen aber der Geist der Quelle, nur in verjüngtem Maaßstabe, geblieben ist, und die füglich als das Caput mortuum jener Compilationen betrachtet werden können.

Kurze

Kurze theoretisch-praktische Erläuterung der Pandecten nach dem Hellfeldschen Lehrbuche u. s. f. von dem Verfasser des Handbuchs des bürgerl. Rechts ꝛc. Fünften Theils zweyte Abtheilung. Leipzig, bey Rabenhorst, 1799. 498 S. Sechsten Theils erste und zweyte Abtheil. Ebend. 1799 u. 1800. 618 S. Siebenten und letzten Theils erste Abtheil. Ebend. 1800. 287 S. und zweyte Abtheil. Ebend. 1800. Außer der Vorrede und dem Register über alle Theile 466 S. gr. 8. 4 Rthl. 6 gr.

In Beziehung auf die frühern Anzeigen dieses Commentars (Band 34. S. 358. u. B. 52. S. 304. der Bibliothek) machen wir unsern Lesern bemerklich, daß der Vf. (Herr Lickefett) sein Ziel erreicht hat. Das Werk ist vollbracht: unstreitig gebührt demselben, vor allen andern gleichzeitigen Commentatoren des Hellfeldschen Compendiums der Pandekten, das Lob einer geschwindern Vollendung seiner Arbeit, mit welcher er auch um so schneller und gleichsam im Doppelschritte fertig werden konnte, da er über sehr viele Titel nur kurze Bemerkungen, worin gar nichts bemerkt wird, z. B. Lib. 38. tit. 1 ff. Lib. 50. tit. 16. u. 17. geliefert, und manche Materie, wie es wörtlich heißt, der Kürze wegen, übergangen hat. In Hinsicht auf die Richtigkeit der Begriffe, Darstellung und Vollständigkeit der einzelnen Materien, der Literatur, ꝛc. kann sich aber der Verf. mit einem Glück nicht in die entfernteste Vergleichung stellen lassen. Bey unserm Verf. ist meist alles Compilation, ohne eigenes Nachdenken; bey der Arbeit des letztern zeigt sich hingegen eigene Untersuchung, Gründlichkeit und Vollständigkeit, welche freylich kein so leichtes Vorrücken zulassen. Auf eine nähere Beurtheilung der Grundsätze und Meinungen des Verf. können wir uns hier nicht einlassen; denn wenn man solche gehörig würdigen, alle Unrichtigkeiten auszeichnen und bemerken wollte, wo man demselben nicht beystimmen kann: so müßte eine unverhältnißmäßig weitläuftige Re-

cen-

cession verfaßt werden, welche dieser Commentar in keiner Rücksicht verdient.

Ct.

Gallus Aloys Kleinschrods Abhandlungen aus dem peinlichen Rechte und peinlichen Processe. Zweyter Theil. Erlangen, bey Palm. 1798. 415 S. 8. 1 Rl. 22 K.

Durch diesen zweyten Theil hat sich der würdige Kleinschrod nicht weniger um das criminalistische Publikum verdient gemacht, als durch den ersten, welchen ein andrer Recensent in diesen Blättern angezeigt hat. Möchte doch der Dank, welchen alle Freunde des Criminalrechts ihrem verdienten Lehrer so gerne darbringen, für diesen eine Aufforderung zur Fortsetzung dieses nützlichen und überaus lehrreichen Werkes seyn! Die Theorie des Criminalprocesses, welche leider! bisher noch so wenig bearbeitet worden ist, und dennoch der sorgfältigsten Bearbeitung vor allem würdig ist, würde sich von dieser Fortsetzung den vorzüglichsten Vortheil versprechen dürfen; denn wie manche dunkle Gegend in dem Gebiete dieser Theorie dankt nicht schon Hrn. Kl. das Licht, dessen sie sich jetzt so sehr erfreut? Unsre Leser werden sich gewiß noch mit Vergnügen der belehrenden Unterhaltung erinnern, welche ihnen die Abhandlungen im ersten Theile: über die Suggestivfragen, über die Fähigkeit und Tauglichkeit der Denuncianten zu einem Zeugnisse, über die Lossprechung von der Instanz, und ganz vorzüglich die treffliche Abhandlung: über die Nothwendigkeit, den Gebrauch der Confrontationen im peinlichen Processe einzuschränken, gewährt haben. Auch der vor uns liegende zweyte Theil liefert eben so wichtige Beyträge zur Erläuterung einzelner processualischer Materien. Dahin gehört die Abhandlung VII. Ueber die Aufzeichnung der Güter eines Verdächtigen oder Verbrechers; die Abhandl. IX. Versuch einer vollständigen Theorie der Lehre vom sichern Geleit, und die Abh. XI. Ueber die Natur und Erfordernisse der Steckbriefe in peinlichen und andern Fällen. Diese Lehren, über welche man gewöhnlich in den Schriften der Criminalisten

Digitized by Google

lassen ein kluges Stillschweigen, oder doch nur ein paar nicht befriedigende Worte, welche nicht viel besser als ganzes Stillschweigen sind, findet, sind hier erschöpfend abgehandelt. Der Verf. hat sich überall bemühet, aus dem Zwecke der genannten Institute das Wesen derselben zu entwickeln, und dadurch sich in den Stand gesetzt, nicht nur die Art und Weise, wie der Richter in Ansehung derselben verfahren müsse; sondern auch die Wirkungen derselben auf eine überzeugende Weise darzustellen. Die drey übrigen Abhandlungen in diesem Theile, nämlich: VIII. über den Begriff, das Wesen und die Bestrafung des Diebstahls; X. Beyträge zur Lehre vom Ehebruche und XII. Noch etwas über das Verbrechen des Wilddiebstahls; obgleich auch alle nicht ohne großen Werth, sind doch, für Rec. wenigstens, von geringerem Interesse, wie die vorher genannten; und Rec. ist bey der Lektüre derselben öfters in die Versuchung gerathen, dem würdigen Verf. zu widersprechen. So z. B. kann sich Rec. nicht mit dem Verf. davon überzeugen, daß es keinen culposen Diebstahl darum gebe, weil sich derselbe mit dem, zum Wesen des Diebstahls erforderlichen *animo lucrandi* nicht zusammenreime. Freylich, wenn man, wie Viele, unter dem animus lucrandi eine diebische Absicht versteht, und nun diesen animus lucrandi zu einem wesentlichen Stücke des Diebstahls macht: so folgt ohne weiteres, daß ein furtum culposum undenkbar sey. Aber der Verf. hätte doch bedenken sollen, daß diejenigen, welche den Begriff eines culposen Diebstahls nicht für undenkbar halten, unmöglich, so lange sie noch bey Verstande sind, unter dem, zum Wesen des Diebstahls erforderlichen animus lucrandi die diebische Absicht verstehen konnten, und hätte darum nicht dieselben aus dem zu widerlegen suchen sollen, was dieselben gerade bezweifeln, und nothwendig, wenn ihre Behauptung einen Sinn haben soll, bezweifeln müssen. Rec. versteht unter animus lucrandi nur die Absicht, sich Vortheil zu schaffen, welche von dem Bewußtseyn, daß dieß durch fremdes Gut geschehe, begleitet seyn kann; aber nicht nothwendig begleitet seyn muß, und darum findet es denn einen culposen Diebstahl gar wohl denkbar; wiewohl er zugiebt, daß derselbe nach unsern Gesetzen kein Verbrechen sey.

Eben so wenig kann Rec. mit dem Verf. über die Er-

klärung des Art. 155 d. P. G. O. übereinstimmen. Der Verf. glaubt nämlich, daß diesem Artikel der Fall, wenn der Testator gestorben, die Erbschaft unter den Miterben noch nicht getheilt, und von diesen noch nicht in Besitz genommen worden sey, unterlegt werden müsse; allein Rec. kann das Gesetz keinesweges auf diesen Fall beschränken; denn die in dem Art. enthaltenen Worte: »wenn einer aus Leichtfertigkeit und Unverstand etwas nahm von »Gütern, welchen er sonst ein nächster Erbe ist« — beruhen auf einem ganz andern Grund des Gesetzes, als der Verf. annehmen muß, um dasselbe auf den Fall, welchen er angiebt, für beschränkt erklären zu können. Auch kann Rec. nicht mit dem Verf. einstimmen, wenn derselbe in der 6ten Betrachtung, mit Carpzov, die Bewaffnung als das Hauptrequisit des gefährlichen Diebstahls betrachtet, und diese Meinung durch die Exegese des 159ten Artik. begründen zu können glaubt. Rec. scheint das, in dem 160ten Art. wiederholte oder diese Exegese ganz verwerflich zu machen.

Den Begriff eines adulterii duplicati scheint der Verf. ganz zu verwerfen, indem er die Behauptung zu rechtfertigen sucht, daß die unverheyrathete Person bey dem Ehebruche nicht Ehebrecher sey; denn, wenn die unverheyrathete Person nur ein stuprum, nicht eigentlich einen Ehebruch begeht, und daher auch nicht mit der Strafe des Ehebruchs belegt werden kann: so folgt, daß bey einem sogenannten adulterio duplicato auch nur jeder mit der Strafe des adulterii simplicis belegt werden könne. Rec. scheint dieß aber mit den von dem Verf. selbst in der syst. Entw. aufgestellten Begriffen von Coaucloren nicht vereinbar.

In dem dritten Bande hofft Rec. auch des Verf. treffliche Abhandlung über den noch so wenig bearbeiteten Denunciations- oder besser Adhäsionsproceß zu finden.

S.

Praktischer Commentar über die Pandecten, nach dem Lehrbuche des Herrn GHR. Hellfeld. Siebenter bis zehnter Theil incl. Leipzig, bey Böhme. 1798—1800. gr. 8. Jed. Th. 1 Rl. 20 Gr.

Bey

Bey Anzeige der ersten sechs Bände (A. A. D. Bibl. Bd. 47. S. 305) haben wir dieses saubere Machwerk bereits kenntlich gemacht. Es ist sich in der Fortsetzung gleich geblieben, außer daß zur Abkürzung desselben mit dem zehnten Bande eine Veränderung des Plans eingetreten ist, wovon die Vorrede zum neunten Rechenschaft giebt. Die Erfahrung hat den Verf. belehrt, daß er seinen Plan in der bisherigen Ausdehnung nicht durchführen könne. Er sey Willens gewesen, nicht nur alle praktischen Grundsätze, die in Justinians Gesetzbuche enthalten sind, in seinen Commentar zusammen zu tragen; sondern er habe auch die verschiedenen Erklärungen der schwersten Rechtswahrheiten, wie man sie in den besten Schriften vorgetragen findet, anführen wollen, damit Richter und Advokaten nicht nöthig hätten, diese Bücher nachzulesen, wozu es ihnen oft an Zeit und Gelegenheit fehle. Da er aber das Alles in den versprochenen 15 Bänden nicht leisten könne: so werde er — (wer sollte nach diesen Prämissen eine solche Folge erwarten!) das peinliche Recht nicht in diesen Commentar ziehen; sondern es in einem eigenen Werke zu vier Bänden unter dem Titel: praktischer Commentar über das peinliche Recht nach dem Lehrbuche des Hrn. GR. Koch, herausgeben.

Wir haben also noch 5 bis 6 Bände von dem vorliegenden Pandekten-Commentar zu erwarten, die der Verf. in den nächsten zwey Jahren, nebst einem ausführlichen Register, zu liefern verspricht.

Hr.

Ausführliche Erläuterung der Pandekten nach Hellfeld, ein Commentar von D. Christ. Friedr. Glück. Erlangen, bey Palm. 1800. Sechsten Theils erste Abtheilung. 294 Seit. gr. 8. 18 gr.

Rec. hat es nicht fehlen lassen, den früheren Theilen dieses Commentars von mehrern Seiten Beyfall zu geben. So oft er aber eine neue Fortsetzung davon in die Hand bekommt, gereicht ihm immer von neuem die ungleiche Behandlungsart

der Gegenstände, die bald kurz, bald weitläuftig, bald mit, bald ohne Abschweifungen, bald gelehrt, bald trivial, bald mit, bald ohne eigene Prüfung, bald mit, bald ohne Ordnung bearbeitet worden, zu nicht geringem Anstoße. Ferner soll der Hauptzweck des Buchs doch wohl dahin gehen, daß der Student seinen Hellfeld darnach repetiren möge; dabey muß es ihm vorzüglich darum zu thun seyn, sich die gefaßten Begriffe klarer und anschaulicher zu machen, sie an das bereits Existirte anzureihen, und mit dem, was bereits wissenschaftlich in dem Kopfe existirt, möglichst genau zu verbinden. Zu diesem Ende ist es von der ersten Nothwendigkeit, daß der Commentator den größten Fleiß auf Anordnung und Vortheilung verwende. Hieran aber fehlt es dem vorliegenden Werke gar sehr.

Es sind diese paar Bemerkungen gewiß noch nicht zu spät gemacht, da der Verf. mit der gegenwärtigen Abtheilung erst bis zum 515ten Paragraphen, also noch nicht einmal bis zum Ende des ersten Titels im fünften Buche fortgerückt ist. Dieser erste Titel: de iudiciis et ubi quisque agere vel conveniri debeat, geht von S. 145—294, und ist da noch nicht einmal zu Ende.

Og.

Chronologisches Verzeichniß über verschiedene Königliche und Fürstliche Verordnungen und Verfügungen, für die Herzogthümer Schleswig und Holstein, mit einem kurzen Inhalt derselben und einigen Anmerkungen versehen. Drittes Heft, von 1739 bis 1750. Schleswig, in der Serringhausenschen Buchdruckerey. 134 S. 8.

Bey Gelegenheit der in diesem dritten Hefte angezeigten Verordnungen verschiedenen Inhalts, finden sich abermals in den Noten manche Bemerkungen, welche der Freymüthigkeit und guten Denkart ihres Verfassers (E. Ambrosius) eben so sehr zur Ehre gereichen, als sie seine Kenntnisse und Einsichten in den Sachen, die er beurtheilt, bewahrheiten. Er versäumt keine Gelegenheit, die großen Vorzüge, wodurch sich die

Digitized by Google

Gesetzgebung seines Landes auszeichnet, von allen Seiten kennbar zu machen. Man kann aber, wie der Verf. auch selbst bemerkt, ein sehr ruhiger Bürger und guter Unterthan seyn, und dennoch Manches in seinem lieben Vaterlande anders wünschen, als es ehedem war, oder auch noch ist. Mit räsonnirender Wahrheitsliebe hat er daher auch hiervon Beyspiele in seinen beygefügten Anmerkungen gegeben. Ueber die Geldstrafen, welche hier häufig vorkommen, urtheilt er wohl nicht ganz unrecht, daß es besser sey, solche etwas mehr nach Verhältniß des Vermögens zu bestimmen, als sie überhaupt wie einen Ladenpreis festzusetzen, wobey ein jeder sich selbst die Zeche vor der That machen könnte. Freylich hat die Sache in jenem Betrachte auch ihre Schwierigkeit. — An einer andern Stelle wird mit Moser sehr richtig bemerkt, daß durch gutgemeinte, aber vorher nicht genug geprüfte Verordnungen mehr Schaden angerichtet werde, als wenn man das zu heilen geglaubte Uebel seinem eigenen Schicksale überlassen hätte. Bey neuern Verordnungen sich immer schon auf die vorhandenen ältern berufen, zeigt gleich Anfangs deutlich an, daß diese eine geraume Zeit geschlummert haben, und unvollzogen geblieben sind; — welches entweder die Güte der Vorschrift, oder die Aufmerksamkeit und den Nachdruck, womit auf die Beobachtung derselben gehalten werden sollte, in Zweifel setzt. — Sehr wahr und wünschenswerth ist es, daß überall eine gedruckte, und vollständige — Instruktion für Vormünder und Curatoren verhanden seyn möchte, die jedem derselben mit seiner Bestallung mitgetheilt werden müßte. Wie manche sind nicht in dergleichen Geschäfften ganz unerfahren, und begehen oft aus bloßer Unkunde Fehler, die für ihre Pupillen und Curanden höchst nachtheilige Folgen haben! — In den Belohnungen, welche bisweilen auf Entdeckung der Verbrecher gesetzt werden, findet der Verf. eine traurige Maaßregel, einen Bürger gegen den andern aufzubringen, oder als Angeber, Spion und Verräther aufzustellen. Das kahle Sprichwort: man belohnt den Verrath, und haßt den Verräther, ist an sich etwas sehr Widersprechendes. Gegen den Universitätszwang zum Besten der Landesakademien wird erinnert, daß im Reiche der Wissenschaften eigentlich kein Monopol gelten, und man jeden seine Kenntnisse da einsammlen lassen sollte, wo er sie am besten und wohlfeilsten zu finden glaubt; genug, wenn er sie nur findet, und einst patriotisch verwendet. — Bey den Begünstigungen der Einheimischen,

welche hin und wieder in den Gesetzen vorkommen, bemerket der Verf. nicht unrichtig, daß dem Staate mit der übergroßen Menge solcher Personen, die sich ohne hinreichende Fähigkeiten und Hülfsmittel den Wissenschaften widmen, keineswegs gedienet, und daß es sicher für die Menschheit besser sey, wenn Mehrere Landwirthschaft, Künste und Handwerke lernten, und Wenigere studirten; daß Gelehrte eigentlich dem Lande kein Geld erwerben; sondern vom Staate unterhalten werden; die Landwirthschaft, Handlung, Künste und Handwerke hingegen, die eigentlich erwerbenden Stände in einem Staate ausmachten, und daß eher auf gute Schulen für's Volk, als auf Akademien und Gesellschaften der Wissenschaften zu denken sey. — Bey öffentlichen Abgaben sollte man nicht sowohl auf die Summe, welche bezahlt wird, als auf das Quantum, was der Zahler noch übrig behält, Rücksicht nehmen. — Traurig genug ist es, wenn noch an manchen Orten, wo doch schon Sporteltaxen sind, die Parteyen jeden richterlichen Athemzug, jeden richterlichen Federstrich erkaufen und bezahlen müssen; aber noch weit trauriger ist es da, wo die Gerichtsbeamten, weil sie keine haben, nach der sogenannten Hurentaxe, nehmen, was sie kriegen können, oder was sie wollen. — Nach den gewöhnlichen Einrichtungen der Untergerichte wird man auch gern dem Wunsche des Verf. beystimmen, daß die Criminalgerichtsbarkeit von den Civilgerichten ganz getrennt, und bloß Männern anvertraut werden möchte, die von Leidenschaften frey, und mit geprüfter Rechtschaffenheit — und Rechtswissenschaft — philosophischen Scharfsinn und genaue Kenntniß des menschlichen Herzens verbinden. Bey Gelegenheit einer zweckmäßigen Verfügung wegen Mißbrauch des Armenrechts, bemerkt der Verf., daß arme Leute es bey solchen Verfügungen nicht so leicht wagen Unrecht zu haben; daß aber noch mehr als durch diese Mißbräuche des Armenrechts, durch die noch immer so gewöhnlichen Compensationen der Kosten geschadet werde, die für Streitsucht und Chicane so einladend sind, und durch welche manche Richter es recht darauf anzulegen scheinen, das Processiren zu erleichtern, damit der Strand der Justiz immer mehr gesegnet werden möge.

Bb. Princi-

Principia iuris civilis Romano-Germanici auctore *Car. Chph Hofacker. Tom I.* (21/2 Alph.) *Tom. II.* (1 Alph. 2 Bog.) Edit. secunda. Tübingen, bey Cotta. 1800. gr. 8. 2 Rl. 18 Gr.

Von dem zweyten Theile haben wir nur erst noch die erste Hälfte vor uns, die mit der Lehre vom Pfandrechte schließt. Die andere Hälfte des zweyten Theiles, welche sich mit dem Erbrechte beschäfftiget, und der dritte Theil, welcher den Obligationen und dem Processe gewidmet ist, sind bekanntlich nach Hofackers Tode von fremden Händen besorgt worden. Die ersten anderthalb Theile sind, als eine von Hofacker selbst vollendete Arbeit, in dieser neuen Ausgabe völlig unverändert geblieben. Die letzten anderthalb Theile aber machen wir uns Hoffnung in einer umgearbeiteten und Hofackers Plane und Geiste mehr sich annähernden Gestalt hiernächst zu erhalten. Das Bedürfniß dieser neuen Auflage, nachdem erst seit etwa einem Jahre das Werk vollendet worden ist, wird die Verlagshandlung aufmuntern, den verdienten Hofacker aus der schlechten Gesellschaft seiner ungeweihten Fortsetzer zu bringen.

Air.

Theoretisch-praktischer Commentar über die Heineccischen Institutionen nach deren neuesten Ausgabe, von D. Ludwig Julius Friedrich Höpfner. Sechste verbesserte und sehr vermehrte Auflage, mit dem Bildniß des Verfassers. Frankfurt am Main, bey Varrentrapp und Wenner. 1798. 1139 S. 4. 4 Rl. 8 Gr.

Diese neue Auflage, die sechste in 15 Jahren, zeichnet sich abermals durch beträchtliche Verbesserungen und Vermehrungen von den vorigen aus. Sie enthält aber auch zugleich mit diesem Gewinn ihres Inhalts die letzte Feile, welche der berühmte, und für seine Wissenschaft gewiß allzufrüh verstorbene Verfasser, an sein Lieblingswerk gelegt hat. Wenige waren wohl je so willig, Berichtigungen aufzunehmen, als die-

dieser merkwürdige Gelehrte; daher es auch nicht anders kommen konnte, als daß seine Schriften mit jeder neuen Ausgabe sich immer mehr dem Grade der Vollkommenheit nähern mußten, dessen menschliche Werke irgend fähig sind. Besonders war dieß der Fall mit dem Commentar über die Institutionen, wodurch sich der Verf. ein unsterbliches Verdienst um die Jurisprudenz erworben hat, und welches so lange, als römisches Recht in Deutschland gilt, immer einen vorzüglichen Werth behaupten wird. Wir können uns in diesem Betrachte auf das verdiente Lob, womit schon andere Recensenten die vorigen Ausgaben angezeigt haben, desto sicherer beziehen, da die Zusätze und Verbesserungen der gegenwärtigen, welche noch von dem Verf. selbst herrühren, in der That sehr beträchtlich sind, wie eine jede Vergleichung mit den vorhergehenden Ausgaben näher zeigen wird. Es würde aber zu weitläuftig seyn, die einzelnen Stellen selbst der Reihe nach hier anzuführen. Der Wunsch, daß unsere Literatur ein ähnliches Werk über die Pandekten aufweisen könnte, ward gleich bey der ersten Erscheinung dieses Commentars sehr laut geäußert; und unser Höpfner war gewiß derjenige, von dem man die Erfüllung desselben am besten erwarten konnte. Vielleicht würde er auch mehr dafür gethan haben, wenn nicht Andere frühzeitig den Anfang gemacht hätten, ihm zuvor zu kommen. Noch immer glaubt der Rec., daß die Ausführung weniger schwierig sey, wenn man sich den Plan nur so zeichnete, als ihn der Zweck eines vorzüglich zum Unterrichte für Anfänger bestimmten Werks von selbst an die Hand giebt. Daß es aber eigentlich vor seinem Eintritt ins Publikum ganz vollendet sey, nicht Theilweise erscheinen müsse, wird einem jeden leicht einleuchten; und der Rec. dächte, daß die bisher gemachten Proben dieß in mehr als einem Betracht schon hinlänglich bewiesen hätten.

* * *

Intelligenzblatt.

Berichtigungen.

Ein Reisender, welcher im Sommer 1800. mit dem Schwedischen Pommern und Rügen gereiset seyn, hat in dem Allg. Literarischen Anzeiger vom J. 1801. Nr. 14. S. 133 einen angeblichen Brief über seine Reise drucken lassen, welcher ganz gemeine Sachen enthält; zum Theil schon sattsam bekannte, zum Theil unrichtige. Dieser Reisende gehört nach Norichs Klassifikation unter die neugierigen Reisenden; aber vorzüglich unter eine in Deutschland nur allzugewöhnliche Unterabtheilung der neugierigen Reisenden, unter die klatschenden, unter die schalen Köpfe, welche wenig wissen und zu schwach sind, irgend etwas nicht zu beurtheilen, und daher unterwegens alles aufschnappen, was ihnen ein anderer schaler Kopf aus der klatschenden Klasse vorschwatzt, und es ohne weitere Untersuchung in ihr Tagebuch, und so Gott will, in ihre gedruckte Reisebeschreibung eintragen. Dahin gehört besonders, daß dieser Reisende von dem verstorbenen Pastor Pistorius zu Poseritz auf der Insel Rügen, sich nicht entblödet zu schreiben: „Ein Mann, der „sein Vertrauter gewesen war, entdeckte mir, daß Pistorius die meisten seiner Recensionen in der Allgem. Deutschen Bibliothek durch Andere habe machen lassen.“ Der elende Mensch, der sich für Pistorius Vertrauten ausgegeben hat, vermuthlich pour se faire valoir, kann es nicht gewesen seyn; sonst hätte er nicht von diesem würdigen Manne, der zu den gelehrtesten und scharfsinnigsten Köpfen gehörte, gesagt: „Er habe weder in der Theologie noch in der Philosophie sich zur Festigkeit bringen können,“ und hätte nicht von dessen gelehrten Arbeiten so offenbare Lügen verbreitet? Ich nenne die Sache bey ihrem rechten Namen; denn dem

gewisse unverschämte Schwätzer, welche sich zum Nachtheile verdienter Männer ein Ansehen geben wollen, verdienen keine Schonung. In den Greifswaldischen kritischen Nachrichten, (im 13ten Stücke vom J. 1804. S. 103) so wie auch kürzlich im Allg. Lit. Anzeiger (Nr. 93. S. 700) ist schon die Ehre des sel. Pistorius gerettet worden. Ich glaube aber es dem Andenken dieses trefflichen Mannes schuldig zu seyn, mein Zeugniß hinzuzufügen, welches man doch wohl für das gültigste halten wird: daß alle seine Recensionen wirklich von ihm sind. Ich habe sie ja alle in seiner eigenen Handschrift, worin sich auch nicht selten seine bessernde Hand am Rande findet, erhalten, und die Handschriften größtentheils noch aufbewahrt. Der ungenannte Verläumder wird doch nicht sagen, daß Pistorius seine Recensionen sich nicht nur von Andern habe machen lassen; sondern sie auch hernach eigenhändig abgeschrieben habe. Einige wenigemal, wenn er mit wichtigen (sonderlich philosophischen) Recensionen, welche er nicht leichtsinnig hinschrieb; sondern sehr lange und reiflich überdachte, allzusehr beschäfftigt war, gab er einige ihm auch zugetheilte minder wichtige theologische Bücher an den nun verstorbenen Prediger Grenzler zu Garz auf der Insel Rügen ab; wie ich dieses auch schon im LVII. Bd. der A. D. Bibl. S. 263 angezeigt habe. Aber diese Recensionen dieser Bücher gab er auch wie für die seinigen aus, und es mögen in allen 4 oder 5 Recensionen seyn. Es mag wohl irgendwo ein schaler Kopf, der gern scheinen möchte auch etwas zu seyn, sich gegen Andere etwan rühmen, die meisten Recensionen des sel. Pistorius in der A. D. Bibl., welche von verständigen Lesern, sonderlich die philosophischen, noch immer so sehr geschätzt werden, habe er, der falsche Schwätzer, gemacht. Aber ein solcher sagt eine grobe Unwahrheit; er sey auch wer er sey. Eben so rühmte sich vor ein paar Jahren ein gewisser Prediger Lachmann, jetzt zu Braunschweig, er habe für andere Mitarbeiter in der A. D. Bibl. Recensionen gemacht. Er ließ sogar diese falsche Nachricht dem Herrn Hofr. Meusel zukommen, welcher sie in seinem gel. Deutschlande unter dem Artikel dieses Mannes drucken ließ. Gleichwohl konnte Herr Lachmann auf geschehene Aufforderung keinen Recensenten namhaft machen, für den er sollte gearbeitet haben. Es würde aus der Handschrift der abgedruckten Bände der A. D. Bibl. welche größtentheils noch vorhanden sind, können untersucht werden, selbst wenn er zufällig ein

paar

paar Seiten in der A. D. Bibl. geschrieben hätte. So sorglos habe ich mich bey der Herausgabe der A. D. Bibl. nie bezeigt, daß es mir gleichgültig gewesen wäre, ob die Recensenten, welche ich aus guten Gründen wählte, ihre Recensionen selbst machten, oder von andern mir ganz unbekannten Leuten machen ließen. Von einem solchen Mitarbeiter würde ich mich bald losgemacht haben. Ich erkläre bey dieser Gelegenheit, daß ich mit dem Herrn Pr. Lachmann nie in der geringsten Verbindung gewesen bin, und daß ich, so lange ich die A. D. Bibl. herausgegeben habe, keinen theologischen oder andern Recensenten kenne, von dem ich vermuthen könnte, daß er sich Recensionen von andern mir unbekannten Leuten hätte machen lassen. Berlin, den 19ten Jun. 1801.

Fr. Nicolai.

Beförderungen und Veränderungen des Aufenthalts.

Herr Dr. Johann Wilhelm Schlegel, der älteste Sohn des Fürstl. Schönburgischen Hofr. und Leibarztes, Herrn Dr. Joh. Christ. Traug. Schlegels, zu Waldenburg, ist vom Kurfürsten zu Sachsen zum Accoucheur und Hebammenlehrer des Stifts Merseburg mit Besoldung ernannt und angestellet worden. Von ihm ist bereits erschienen: Specimen I. et II. Fragmentorum ex geographia nosocomiorum atque institutorum ad artem obstetriciam spectantium. Lipsiae. 1800. und 1801. 4.

Der Hofrath und Hofmedikus, Herr Waitz in Cassel, ist zum ersten Leibarzte des Landgrafen, und zum Brunnenarzt in Neundorf ernannt worden.

Herr Dr. Aleboff, sonst in Wetzlar, ist als Leibarzt des Kurfürsten von Sachsen nach Dresden gekommen.

Die philosophische Fakultät in Jena hat dem Herrn G. C. Brendel, Rektor des Lyceums zu Eisenberg, und dem Herrn C. W. Schwenker, die philosophische Doktorwürde ertheilt.

Die Akademie der bildenden Künste und mechanischen Wissenschaften zu Berlin, hat den Graveur, Herrn Gmelle, zum akademischen Künstler, und den Herrn Beyer zum akademischen Gypsformer ernennt.

Chronik deutscher Universitäten.

Tübingen.

Im September 1800. ließ Kanzler Dr. le Bret eine kurze Rede unter dem Titel: Lucratio sub fin. mens. September. 1800. cum spectatissimo Domino Facultatis philosophicae Decano veniam daret, Magistros creandi, D. le Bret, eaque occasione publice verba faceret, de Museo numario ab amicissimo viro Turio Academiae nostrae in usus publicos legato, drucken; worin er Nachricht giebt, daß durch Prof. Kösler nun in dem verflossenen Sommerhalbenjahre zum erstenmale eine Vorlesung über die Numismatik gehalten wurde, da es vorher an einem gehörigen Münzvorrath fehlte, welchem Bedürfniß der k. Tur, Regierungsrath, durch sein Vermächtniß eines ansehnlichen Cabinets an die Universität, abhalf; von diesem werden sodann sowohl über seine Lebensumstände, als über seine Aeltern und Familie, die nöthigsten Notizen mitgetheilt.

Das heutige Weyhnachtsprogramm schrieb als Dekanus der theologischen Fakultät Dr. Flatt, mit dem Titel: Symbolarum ad illustranda nonnulla ex iis N. T. locis, quae de παροδια Christi agunt, particula prima. Tubingae. MDCCC.

Reichstagsliteratur.

y) Weiteres Schreiben des Herrn Fürsten zu Hohenlohe-Bartenstein an die hohe Reichsversammlung zu Regensburg, die Entschädigung wegen des an der Reichsunmittelbaren Herrschaft Obertrann in Unter-Elsaß durch den unterm 9ten Februar l. J. zu Luneville geschlossenen Frieden erlittenen Verlust, so andern, betref-

treffend. Bartenstein, den 27. April 1801. Dictatum Ratisbonnae 8. Mai.

Beziehe sich auf eine ältere Eingabe vom ersten September 1795, und giebt den Gesammtschaden auf die Summe von 1,249,282 Gulden 5 Xr. 3 Pf. an. Rec. hält es für sehr zweifelhaft, ob der Verlust von solchen schon vorher unter französischer Botmäßigkeit gestandenen Besitzungen zu demjenigen zu zählen sey, welcher nach den Worten des 7ten Artikels vom Lüneviller Friedenstraktat — par suite de la cession, que fait l'Empire à la République française — entstanden ist, und der daher zu einer Vergütung geeignet sey. Außerdem ist diese Hohenlohische Berechnung in manchen Punkten, z. B. wegen des aus Noth gemachten Aufwandes und der Mobilien, offenbar übertrieben.

2) Schreiben des Reichsstädtischen Collegiums an J. Kaiserliche Majestät d. d. Regensburg 8. Mai 1801. ½ Bog. Fol.

Wiederholt zum Theil dasjenige, was dieses Collegium zu Verwahrung der Immedietät und sonstiger Rechte seiner Mitglieder bereits in seinem Concluso vorgebracht, und empfiehlt sich dabey noch näher dem Kaiserlichen Schutz und Schirm für alle und jede seiner Mitglieder, nachdem es Aachen, Cölln, Speyer und Worms verloren habe. Ist authentisch im Hamburger Korrespondenten 1801 Nr. 79 abgedruckt.

aa) Auszug Rescripts Sr. Majestät des Königs von Schweden etc. an Dero Comitial-Gesandten und Ritter des Königlichen Nordstern-Ordens, Herrn von Bildt zu Regensburg d. d. Malmöe den 19ten April 1801. Dictatum Ratisbonae die 19. Maii 1801. privatim im Deputationszimmer 1 Bog. Fol.

Enthält den Vorschlag, zu Ehren des Erzherzogs Karl, dessen Statue in Colossalischer Größe zu Regensburg auf Kosten sämmtlicher Stände, und zwar schnell und ohne strenge Oekonomie, errichten zu lassen. Der Gesandte von Bildt empfiehlt dieses Königliche Rescript den Reichstags-Gesandten zu baldigster Einberichtung an ihre Behörden.

Zu

In dem Abdrucke kommt der sonderbare Fehler Statue Karl Statue vor.

bb) Schreiben derer des Heiligen Römischen Reichs Kurfürsten, Fürsten und Ständen zu gegenwärtigem Reichstage bevollmächtigten Räthen, Bothschaftern und Gesandten — an des Kaiserlichen und des Reichs, auch Kaiserlich-Königlichen Herrn Feldmarschalls, und Hofkriegsraths-Präsidenten, Herrn Erzherzogs Karl Königliche Hoheit. d. d. Regensburg 22. Mai 1801.

Wurde nur privatim im Fürstlichen Deputationszimmer den 23sten May ablirt, und enthält bey dieser Veranlassung die Glückwünsche des Reichstags zu der abermaligen Genesung des Erzherzogs, nebst abermaligem Danke für die Rettung des Vaterlandes im Kriege, und einer Notifikation von dem Königl. Schwedischen Antrage. Das Reichsdirektorium gab diesen Modum anheim; es wurde aber von einigen Reichstagsgesandten dabey in Betracht gezogen, daß der Antrag des Ehrendenkmals nicht als im Namen des Reichs geschehe, und mithin als verbindend nicht angesehen werden könne.

Der Friedenstraktat von Luneville. Französisch und Deutsch mit Reminiscenzen. Wien und Paris. 1801. 61 S. 8.

Kam zu Regensburg im Mai unter dem bishaft schicklichen Motto aus der französischen Constitution IV. §. 51 heraus: Die geheimen Artikel eines Traktats dürfen den öffentlichen nicht entgegen seyn.

Die Erinnerungen sind in numerirten Anmerkungen beygebracht, und beziehen sich auf die deutschen Reichs-Grundgesetze, die Rastadter Akten und die Verhandlungen in Wien vom Jahre 1738 in Campo-Formio, Leoben, Selz, in Paris vom Grafen St. Julien, auf die von Preußen 1795 und 1796, und auf die italiänische Staatsgeschichte. Sie sind größtentheils zweckmäßig, und dabey gut vorgetragen.

Ueber die gerechteste und geschwindeste Weise, den Frieden von Luneville im deutschen Reiche auszuführen.

ren. — Von einem Freunde des Friedens und der Gerechtigkeit. — 16 S. 8. Deutschland. 1801. (Regensburg im Mai)

Ist vorzüglich gegen die freymüthigen Bemerkungen über das jüngste Kaiserliche Kommissionsdekret vom 5. März gerichtet, und demonstrirt widerlegungsweise, daß weder Rußland, noch Schweden und Preußen auf die Mitwirkung zur Entschädigungs-Uebereinkunft einen Anspruch noch Beruf haben; daß keine geistliche Fürsten und Aebte, noch Grafen und Reichsstädte zu entschädigen sind, und endlich, daß kein weltlicher Stand zu der Entschädigung etwas beyzutragen hat. Der Verf. schlägt vor, bey der unvermeidlichen Zerstückelung der geistlichen Güter, hauptsächlich die Erhaltung der drey geistlichen Churen in Betracht zu ziehen, und es überhaupt so wenig als möglich auf das Loos ankommen zu lassen. — Die geistlichen Fürsten seyen verpflichtet, wie er ferner darstellt, sich nach dem, was Frankreich, der Kaiser, und die weltlichen Stände einmüthig unter sich verabredet hätten, zu richten, damit nicht ein neuer Bürger-Krieg entstehe.

Circulare wegen der im April vorgegangenen Substitution des Chur-Brandenburgischen Gesandten, zu Führung der Churpfälzischen und Herzoglich-Bayrischen Stimmen. 1 Bog. Fol. Mai 1801.

Rührt aus der Feder des österreichischen Comitial-Gesandten von Jahnenberg her, und ist in sehr starken Ausdrücken abgefaßt. Der Herr V. beruft sich auf die Observanz und auf die Reichstags-Schriftsteller; sodann auf die Unthunlichkeit bey einer itione in partes, und macht es zur Obliegenheit eines jeden katholischen Comitial-Gesandten, alle seine Kräfte aufzubieten, damit eine Aenderung erfolgen, und damit dieses unerhörte Beyspiel nicht von andern nachgeahmt werden möge. Der Schluß ist wörtlich folgender: Ich halte mich dahin verpflichtet, denen fürtrefflichen catholischen Herrn Gesandten des hohen Fürstenraths alles Vorstehende ans Herz zu legen, und mir ihre Meinung hierüber geziemend zu erbitten, welche Wege einzuschlägen seyen, um bey Sr. Churfürstlichen Durchlaucht von der Pfalz eine Abänderung

der

der vorbenührten ganz ungewöhnlichen, und mit den principiis Catholicorum ganz unvereinbarlichen Substitution zu bewirken.

Sonderbar ist es, daß es gegen obige Behauptung mehrere ältere Präjudicien über Legitimation und Substitution von katholischen Gesandten für protestantische Stimmen, und umgekehrt, giebt. Z. B. vom 4ten Juni 1685 von Chur-Pfalz und Pfalz-Neuburg; 1696 von Pfalz-Zweybrücken; 1676. 1680. 1681 und 1654 bey der Stadt Cölln; 1754 bey Churbrandenburg; 1790 bey Churbraunschweig. Durchgreifender ist noch folgendes: Bey Gelegenheit der Irrungen wegen der Religionseigenschaft der fränkischen und westphälischen Grafen-Tarie behauptete der gesammte katholische Religionstheil, daß es auf die Religion des Gesandten nicht ankomme, und jedem Stande frey stehe, seine Stimmen von einem andern Religionsverwandten vertreten zu lassen.

Rapport officiel sur l'Assassinat des Ministres plénipotentiaires françois à Rastadt. 24 S. 8.

Nach einer langen Pause in der Literatur über einen fast mit dichtem Schleyer bis jetzt verhüllten Trauervorfall, erschien zu Regensburg diese Druckschrift in den ersten Tagen des Maimonats 1801, ohne Angabe des Druckorts und der Quelle. Sie enthält zwey angebliche Berichte des Obristen Barbaczy an den Erzherzog Carl, in welchen das französische Directorium als einziger Urheber, und der jetzige Präfect im Departement du Doubs, Jean de Bry, nebst dem Legations-Secretär Rosenstiel, als Werkzeuge des Mordes angegeben werden. Dieser Abdruck und die Erdichtung fließen wahrscheinlich aus derselben Quelle, aus welcher schon im November 1799 zwey gleichfalls erlogene Lettres adressé de by Colonel Barbaczy to the Archduke Charles, from Gernsbach 29. April and 1. Mai 1799. in die Londoner Zeitungen, und zwar mit der falschen Anzeige, kamen, daß sie aus den Augsburger Blättern entlehnt wären. Mit rühmlicher unparteyischer Freymüthigkeit wird sich dagegen über den Vorfall in Huberlins Staatsarchiv 16tes Heft 1800. No. IV. geäußert.

Ver-

Vermischte Nachrichten und Bemerkungen.

Der Inspektor und Prediger Rathmann zu Pechau bey Magdeburg, hat eine Uebersicht der Schicksale Magdeburgs im 18ten Jahrhunderte herausgegeben.

Seit Michaelis 1800 ist in Erlangen auf Königl. Kosten ein chemisches Laboratorium erbauet, welches mit allen zum Unterrichte in der reinen und angewandten Chemie erforderlichen Geräthschaften versehen wird. Zur Errichtung einer andern, für den Unterricht der jungen Aerzte am Krankenbette so wichtigen Anstalt, einem Krankenhause, ist gleichfalls der Königl. Befehl ergangen.

Herr Professor Garvenius zu Göttingen arbeitet an einer Geschichte des Hanseatischen Bundes.

Herr Hofrath von Martens daselbst läßt ein Lehrbuch des Völkerrechts in französischer Sprache drucken.

Vom Herrn Professor Krisie daselbst wurde im vorigen Sommer die erste Hälfte eines deutschen Staatsrechts gedruckt; das aber erst nach dem Friedensschlusse vollendet werden wird.

Die in dem diesjährigen, bey Unger in Berlin erschienenen historisch-genealogischen Kalender enthaltene, mit so auszeichnendem Beyfalle aufgenommene Geschichte des ersten Kreuzzuges hat den, durch mehrere Schriften bereits rühmlich bekannten Prediger Haken zu Spiesbom bey Stolpe in Hinterpommern zum Verfasser.

In Dessau ist eine neue Gesellschaft von Gelehrten zur Beförderung der Wissenschaften unter dem Namen einer Dessauischen Pastoral-Gesellschaft errichtet worden. Sie besteht jetzt aus 10 Personen, unter welchen auch Landgeistliche sind, und hält monatlich ihre Zusammenkünfte. Der jetzige Sekretär derselben ist der Konrektor Stengel.

In Elberfeld verweigerten neulich die reformirten Geistlichen einem Brautpaare die Copulation, weil der Bräutigam ein Mennonit war; auch sollen die Mennoniten, wenn sie daselbst sterben, nicht auf dem Kirchhofe der Reformirten beerdigt werden.

(Aus dem westphäl. Anzeiger 1801. Nr. 8.)

In

In Wien hat der Custos der dortigen Universitätsbibliothek, Carl Michaeler, einen historisch-kritischen Versuch über die ältesten Völkerstämme, und ihre ersten Wanderungen nach Amerika herausgegeben, wovon der zweyte Theil nächstens erscheinen wird. Das ganze Werk soll aus 3 Theilen bestehen, und zur Aufklärung der Geschichte des Mittelalters wichtige Aufschlüsse geben.

Von dem für die Literatur so interessanten Werke des verstorbenen M. Denis: Codices Manuscripti theologici Bibliothecae Palatinae Vindobonensis lat. aliarumque occid. linguarum, wird der dritte und letzte Theil unter der Aufsicht von Denis würdigem Nachfolger, dem Hofrathe J. Müller, auf Ostern die Presse verlassen.

Die Fortsetzung eines, jedoch in einem ganz andern Fache höchst interessanten Werkes, nämlich der: Ephemerides Astronomicae anni 1801 ad meridianum Vindobonensem, von dem berühmten Astronomen Franz Triesnecker, wird gleichfalls nächstens gedruckt werden.

Für die Arzneykunde hat der Professor Hildebrand zu Lemberg, durch seine neue Schrift: über die Pest, einen nützlichen Beytrag geliefert.

Im Fache der Oekonomie verdient folgende Schrift eine Erwähnung: Die Kunst, die Seife, besonders die Talgseife, aus dem gemeinen Gewächs-Laugensalze, mit beträchtlicher Kostenersparniß, und sicherer, als bisher zuzubereiten, aus eigenen Entdeckungen, auf chemische Grundsätze gestützt. Der Verf. derselben ist ein geschickter Fabrikant.

Neue Allgemeine Deutsche Bibliothek.

Sechzigsten Bandes Erstes Stück.

Zweytes Heft.

Arzneygelahrheit.

Beyträge zur medicinischen Klinik, gesammelt auf meinen Reisen durch Deutschland, die Schweiz und Frankreich, von *Ernst Horn*, A. zu Braunschweig. *Erster Theil.* Braunschweig, 1800. 558 S. 8. *Zweyter Theil* 1800. 536 S. 8. Jeder Theil 1 Rg. 20 gr.

Ein junger Mann unternimmt es hier, über die meisten bis jetzt gangbaren theoretischen Behauptungen, vorzüglich in wie weit sie Einfluß auf das praktische Heilverfahren haben, abzuurtheilen. Noch ehe wir zu seiner Schrift selbst kommen, bangt uns, wir gestehen es, vor ihm; und wir fürchten, er habe eine Arbeit begonnen, welcher seine Kräfte, jetzt wenigstens, noch nicht gewachsen sind. Unmöglich hat er auf seinen Reisen Zeit und Gelegenheit gehabt, viele Kranke selbst zu heilen; denn sie heilen sehen und selbst heilen, ist nicht einerley. Und wer nicht mit Muße und eigenem Fleiße Kranke beobachtet, nicht seinem praktischen Geschäffte die Richtung giebt, und vermöge seiner praktischen Kenntnisse, Erfahrung, seines Ansehens, seiner Verhältnisse ꝛc. gebeut, bald nach dieser, bald nach jener Methode, in ihrem ganzen Umfange, zu heilen: wie will es dieser unternehmen, über Angaben und Grundsätze zu entscheiden, welche von den berühmtesten Aerzten in und außer Deutschland aus verschiedenen Gesichtspunkten angesehen, und verschieden beurtheilt werden? So dachten und fühlten wir, als wir diese

Schrift zur Durchsicht bekamen. Auf der andern Seite aber freute es uns ungemein, freymüthig und unbefangen über Meinungen, Vorstellungs- und Handlungsweisen urtheilen zu sehen, welche theils die Zeit, theils das Ansehen der gelehrtesten Männer unsers und der vorigen Jahrhunderte sanktionirt, und zu Axiomen erhoben hat; muthig sie angegriffen, als Vorurtheile zerstört, und dadurch dem praktischen Arzte einen neuen, weitern und, wie wir hoffen, wohlthätigern Wirkungskreis angewiesen zu finden! — Bey genauerer Durchsicht dieses Werks finden wir zwar noch immer, daß der Verf. der rechten Brauchbarkeit seiner Schrift vorgeeilt ist; daß seine Kritiken und Behauptungen, wenn sie Eingang finden sollen, eine gereiftere Erfahrung zur Grundlage haben müßten; daß aber dieß Buch sehr vielen Nutzen haben kann, wenn man den Verf. auch nur für das Organ halten wollte, wodurch einige berühmte Aerzte ihre neuern und richtigern Lehrsätze dem medicinischen Publikum mittheilen. Wir zeichnen nur einiges Wenige aus; für das Ganze ist unser Raum zu enge.

Mit den bisherigen Eintheilungen der Fieber ist der Verf. fast durchaus unzufrieden; der Hufelandschen, die doch auch ihre Mängel hat, ist er am gewogensten. Gegen die Reilische erinnert er unter andern, daß Lähmung keinen Eintheilungsgrund abgeben könne. Zu S. 31 erinnern wir, daß Brown wirklich mehrmals direkte und indirekte Schwäche zugleich statt finden läßt; was man aus den verschiedenen, verschieden afficirten Organen und Systemen, und ihrer ungleichen Erregbarkeit erklären; aber nicht als daurend annehmen muß. Wenn Hr. H. die Beurtheilung der Brown. Lehren im Journale d. Erf. für scharfsinnig und einleuchtend hält: so erinnern wir nur, daß die Lehren selbst nicht immer ganz ächt dargestellt sind. Gereinigt sind die Ideen über Krisen und kritische Ausleerungen, über Gallen- und gastrische Fieber, bey welchen letztern der Verf. seinen Lehrer Richter widerlegt. Wollte man deswegen, sagt Hr. H., weil die Galle leidet, ein eigenes Fiebergeschlecht annehmen: so müßte man auch Gesichtsfieber statuiren, weil das Gesicht bey der Rose besonders angegriffen ist. Den Puls, als Zeichen, macht der Verf. in so ferne verdächtig, als er sagt, derselbe sey bey Fiebern von Stärke bey weitem nicht immer so voll und hart; bey Fiebern von Schwäche nicht immer so klein

klein, als man gewöhnlich annehme. So unterwirft Hr. H. die bisher so häufig, und mitunter wirklich aufs gröbste angenommenen Depositionen von Schärfen, Metastasen u. dgl. einer strengen Kritik. Eben so wenig, als eigene gastrische und gallichte Fieber, welche in Wien durch eine stärkende, keineswegs durch die auskleerende Methode so glücklich geheilt werden, giebt es eigenthümliche Schleim- und Wurmfieber. Durch die bisherige Annahme einer rheumatischen Materie, als der materiellen Ursache rheumatischer Fieber, wird im Grunde nichts erklärt, und die diaphoretische, reizende Methode nicht durchaus gerechtfertigt. „Ich gestehe, sagt Hr. H. S. 183, „daß ich nie habe begreifen können, welche „Verbindung zwischen der Gegenwart rheum. Schmerzen, und „der Nothwendigkeit, die reizende Methode anzuwenden, „statt finde." (Man hat aber auch wirklich das nicht immer gethan.) Dagegen rühmt Hr. H. bey hektischen Fiebern verstärkte Gaben reizender Mittel. Bey Ausschlagsfiebern ohne entschiedenen Charakter empfiehlt Hr. H. mit Frank eine passive Behandlung. Diese Maxime wendet Hr. Frank auch auf gelimpfte Blattern an. Er wendet weder zu Anfange Vorbereitungs- noch zu Ende Abführungs- und Reinigungsmittel an. Der Annahme eines einzigen Fiebers beyzupflichten, meint Hr. H. würde den Resultaten sorgfältiger Untersuchungen widersprechen. Sieht man auf Fieberform: so könne man ein einziges Fieber annehmen. Aus dieser Gleichheit der Form könne man aber nicht auf eine Gleichheit des Grundes, von der sie herkommt, schließen. (Hr. Reich nimmt bekanntlich auch nur Ein Fieber an, und baut darauf seine Hypothese von dem Ursachlichen aller Fieber und der Allgemeinheit der Wirkung und Kraft seiner Fiebermittel.) Warum die Mortalität in manchen größern, zumal französischen Spitälern so ansehnlich ist, glaubt Hr. H. zum Theil in Anwendung der antiphlogistischen Methode zu finden. (Das mag bey den Franzosen wohl seyn. Die Engländer haben aber in ihren Feldlazarethen eine vielleicht noch größere Menge Kranken verloren, und kuriren nichts weniger als antiphlogistisch.) Bey den Untersuchungen über die Fieber von Zunahme der Stärke des Systems, widerspricht der Verf. mit Frank der Brownischen Behauptung, daß der Puls immer voll und hart, und der Eintritt mit Frost verkündend sey. (In der Regel hat Brown Recht; die Hornsche Behauptung gehört unter die Ausnahmen, die allerdings auch vorkommen.)

Bey einer beträchtlichen Anzahl von Fieberkranken, bey denen zugleich eine Lokalaffektion innerer oder äußerer Theile bemerklich war, hat der Verf. nur sehr wenige — nur drey — beobachtet, welche an einem Fieber von Stärke mit Lungenentzündung litten. (Hr. H. glaubt, man habe, wenn man diese Krankheit öfterer beobachtet haben will, sich getäuscht. Das ist freylich leichter gesagt als bewiesen! Rec. hat auch gemeint, in seiner zwölfjährigen Praxis viele Lungenentzündungen geheilt zu haben, und rechnet sie zu unsern frequentesten Krankheiten. Hr. H. empfiehlt die uneingeschränkte Brownische Heilart dabey sehr. Nicht ganz richtig aber ists, daß Brown die örtliche Hülfe ganz vernachlässige. Zugeben wollen wir dagegen, daß Br's Meinung von der Wirkung der Brech- und schweißtreibenden Mittel irrig sey. Brown nimmt aber — und dadurch wird sein Irrthum gemildert — diese Bestimmung nur von der vollendeten Wirkung des Erbrechens und Schwitzens an.) Hr. H. theilt die Fieber von Schwäche in vier Klassen, nach dem 1. 2. 3. 4. Grade der Schwäche. Die Brownische Eintheilung in direkte und indirekte Schw. dagegen verwirft er, „da sie für die Klinik nur „einen geringen Werth habe, und die Erfahrung gegen die „daraus gezogenen Folgerungen sey.“ (Der praktische Werth der Brownischen Eintheilung der Schw. ist außerordentlich ansehnlich, wenn anders die Angabe selbst gegründet ist. Der scheinbare Widerspruch der Erfahrung muß bis jetzt auf Rechnung der Unbekanntschaft mit dieser neuen Lehre geschrieben werden; da man bis jetzt wirklich oft nichts weniger als Brownisch kurirt, ob man es gleich manchmal sehr fest glaubte.) Hr. H. sagt, daß viele Asthenien von beträchtlicher direkter Schw. alsbald mit den kräftigsten und durchdringendsten Reizmitteln behandelt würden, da Brown mit den geringsten Reizmitteln anzufangen empfehle. (Wie erinnern dagegen Hrn. H. an die vielen Beobachtungen, wo China, Bisam, Kampher ꝛc. nicht vertragen wurden, theils aus sogenannter Idiosynkrasie, theils weil sie die Krankheit verschlimmerten; in der That aber, weil sie nicht paßten. Zudem empfiehlt Brown ausdrücklich, den verzweifeltsten Fällen die kräftigsten Mittel entgegen zu setzen; aber immer geringe Quantitäten recht oft wiederholt. Ob giebt er sogar gleich anfangs Opiate. S. Br. Syst. v. Pfaff. S. 196. Und dann hat Brown die Erfahrung für sich! — Hr. H. ist im Ganzen über diesen Punkt und den der gemischten Schwäche leicht

und

und geschwinde hinwegdisputirt!) S. 431 wird eine unter den vielen Unrichtigkeiten in der Darstellung des Dr. Sydenhams im Journ. d. Erf. gerüge und widerlegt. — Im Wiener Krankenhause wurde die China viel häufiger gebraucht, als in jeder dem Verf. bekannten ähnlichen Anstalt. Noch häufiger fast wie China wurde Seneca angewandt, am meisten in Form eines Absudes. Specifische Kraft auf die Lunge spricht ihr Hr. H. ab. Dagegen ist die Anwendung des Mohnsaftes in der Klinik nicht so häufig, als in andern Zimmern dieses Hospitals. Bisam wurde aber wieder stark und in großen Gaben gereicht. Sehr oft gab man 4 bis 10 Gran auf einmal; nicht selten in 24 Stunden 2 Quent. Der Verf. rühmt die Wirkung desselben sehr. In der Klinik zu Bamberg und Wien fand er ferner den Gebrauch der Fleischsuppen stärker, als fast in jedem andern Spitale. Den Erfolg der neuen reizenden (Brownischen) Methode bey allen Krankheiten von Schwäche, Fiebern ꝛc. fand er vortrefflich und glücklicher, als alle andere Methoden. (Gewiß nur ist man nicht einig, was in diese Klasse zu rechnen sey!). Besonders ist sie empfehlenswerth bey der pneumonia typhodes, wo der Verf. dieser dreisten Anwendung der reizenden Mittel anfangs nicht ohne Besorgniß zusah; in der Folge aber eine andre Ueberzeugung bekam. Ueberhaupt zeigt sich in diesem Buche eine entschiedene Vorliebe für die neuere Theorie und Praxis — eine Frucht der Reisen des Verf. nach Bamberg und Wien — ohne jedoch der Brownischen Lehre ganz unbedingt zu huldigen. Aus allem leuchtet Neigung zur Kunst und Talent zum Selbstdenken hervor. Doppelt empfehlenswerth würde diese Schrift seyn, wenn Hr. H. sich mehr der Kürze und Gedrängtheit in seinem Style befleißigt, und die sehr vielen guten Sachen, die sein Buch enthält, nicht etwas zu weitläuftig vorgetragen hätte.

Eins noch sey uns erlaubt zu berühren und zu tadeln: dieses nämlich, daß die jungen Schriftsteller so gerne mit weitläuftigen und doch leeren Titeln prangen! Die akademischen Gesellschaften, welche die Studirenden zu Jena, Göttingen und Halle unter sich errichtet haben, sind doch wirklich zu unbedeutend, als daß ein vernünftiger Leser oder Schriftsteller einen Werth darauf legen könnte. Es ist also eine Art von Charlatanerie, welche man ablegen sollte!

Im zweyten Theile beschäftigt sich der Verf. mit den chronischen Krankheiten. Man findet in den Untersuchungen darüber den nämlichen guten Willen, das Wahre vom Falschen, das Nothwendige vom Ueberflüßigen, das Bestimmte vom Unbestimmten zu unterscheiden, wie im ersten Theile. Es ist unter andern die Rede von den Schärfen, und dem Wuste der blutreinigenden, Schärfe ableitenden Mitteln; von den Metastasen, wo der Verf. auch nicht mit Brandis scharfsinniger Hypothese zufrieden ist; von den Verstopfungen in den Eingeweiden, und den dagegen angewandten auflösenden Mitteln, dem ganzen Kämpfischen theoretischen und praktischen Apparate, welchem erst neulich wieder Hr. Thom das Wort gesprochen, und ähnlichen streitigen Materien. Der Verf. glaubt, daß man sich in allen jetzt berührten Punkten mit leeren Worten beruhigte, welche, wie die Gespenster, bey näherer Untersuchung in Nichts verschwinden würden. Er stellt im Verlaufe einen Versuch auf, die chronischen Krankheiten praktisch zu ordnen, und will sie alle auf allgemeine oder örtliche Schwäche in verschiedenem Grade reduciren. Diese verschiedenen Grade von Schwäche und ihre pathologische Entstehung geht der Verf. darauf einzeln durch. Das Alter und Geschlecht allein, meint er, gebe keine reelle Anlage zur Schwäche; dagegen könne wohl Schwäche angeerbt seyn, welche nicht einmal immer durch gute Behandlung geheilt werden könne. Besonders sey auch unsre ganze Erziehung noch zu schwächend. Die praktische Eintheilung der chr. Krankheiten besteht in folgenden Klassen: 1) chr. Kr. von einfacher Schwäche, 2) chr. Kr. von Schwäche mit Desorganisation. Die letztere Klasse sey die größere, schwerer zu heilen und gefährlicher. Die Kur aller chr. Kr. müsse auf Erhöhung der allgemeinen und örtlichen Thätigkeit berechnet seyn; aber mit gelinden Reizmitteln anfangen, in denselben gewechselt, nicht stärkende und schwächende Mittel mit einander verbunden werden, u. s. w.

Auch im zweyten Theile hätte der Verf. sich kürzer fassen, und seinen Vortrag präciser einrichten sollen: so würde man ihm mit erhöhterem Interesse in seinen Untersuchungen gefolgt seyn.

Fp.

Ana-

Anatomische Kupfertafeln des B. Eustachius nebst derselben Erklärung, verfertigt unter der Aufsicht von A. Bonn, der A. W. Doktor und ordentlichem Professor der Wundarzney- und Zergliederungskunst beym akademischen Gymnasium zu Amsterdam. Aus dem Holländischen von J. C. Krauß, Doktor zu Amsterdam. Amsterdam, bey Elve und in Commiss. bey Röder in Wesel. 1800. Fol. 9 Bl.

Eustachius Kupfertafeln, zumal wenn man sie nach der damaligen Zeit beurtheilt, behalten immer unbewig ihren Werth; zumal wenn sie unter der Leitung solcher Männer, wie Albinus, Martin und Bonn, zum Vorschein kommen. Seitdem aber Hr. Prof. Bonn seine Stelle bey dem akademischen Gymnasium niedergelegt, und seinem Wunsche gemäß in Stand gesetzt worden, freyer für die Wundarzneykunst wirksam zu seyn: so widmete er seine ersten Nahestunden der Bearbeitung einer Vorrede, welche den herausgegebenen anatomischen Kupfertafeln des Eustachius sowohl zum Geleite, als auch für die Wundärzte seines Vaterlandes zur Zueignungsschrift dienen könnte.

Ein nicht unbeträchtlicher Vortheil für Wundärzte ist bey der jetzigen Ausgabe dieser, daß die von Albinus zur Bezeichnung der Theile so häufig gebrauchten griechischen Buchstaben, gänzlich vermieden worden.

Nachdem Hr. Bonn verschiedenes in der Vorrede, aus der Vorrede Albins und Martins vorgetragen; so fügt er noch das folgende zum Muster näherer Vergleichungen und Anordnungen dieser Abbildungen bey.

Es ist ihm überzeugend vorgekommen, daß Eustachius die sogenannte dura mater, nicht, wie Vesalius und seine Nachfolger, als eine wahre Hirnhaut betrachtete; sondern im Gegentheil, wie Albinus nach ihm, für die eigentliche innere Hirnschalenhaut gehalten habe, und deswegen, nach gleichzeitiger Abnahme dieser Bedeckungen mit der Hirnschale, das Gehirn mit seiner eigenen gefäßreichen Haut, der sogenannten pia mater, oder wenigstens mit deren absteigenden

Adergefäßen auf Tafel 9 vorgestellt sind; und die davon entblößten Windungen der Rinde-Substanz mit denen abhangenden Häuten auf der Tafel 17 gesehen werden. Das Einfache der Natur und die Uebereinstimmung mit dem Bauchfelle, dem Brustfelle und andern, welche als Wandbekleidungen der Höhlen über die großen Gefäßstämme einwärts zurückkehren und in die oberflächigen Häute der Eingeweide übergehen, fordre diese Erklärung; um so mehr, weil hierdurch der Aufenthalt einer ringsum eingeschlossenen Feuchtigkeit, sowohl bey dem Wasserkopf und der Wassersucht des Rückgrats, als auch bey der Brust- und Bauchwassersucht, bey der des Herzbeutels, und der Scheidehaut des Hodens, oder der sogenannte Wasserbruch (Hydrocele) erklärt wird.

Obschon auch auf der nämlichen Tafel 9 die abgeschnittenen Kanten der beyderseitigen Brustfelle und des Herzbeutels nicht fein ausgedrückt sind, und die Längen daselbst nicht mit denen der Tafel 15 übereinkommen: so erhellet bey näherer Erwägung, daß auf der Tafel 9 die bey der Brustöffnung, eben wie bey dem Ausathmen, zusammengefallenen Lungen, und der dadurch entblößte Herzbeutel; auf der Tafel 15 dagegen die durch Luft ausgespannten Lungen, mit Bedeckung des letzten vorgestellt werden, während bey beyden der gewölbte Zwergmuskel hervorstrotzt: eine merkwürdige Vergleichung für den Wundarzt, bey Beurtheilung der Brustwunden, welche, wenn sie im Augenblick des Einathmens der Brust zugefügt werden, größere Lungengefäße; beym Ausathmen aber auch den aufgestiegenen Zwergmuskel treffen, und denen darunter liegenden, mit auswärts gedruckten Baucheingeweiden tödtliche Verwundungen zufügen können, selbst ohne viele Blutergießung innerhalb der Brusthöhle.

So sehr es auch scheine, als ob die Schaambein-Vereinigung durch Eustachius Tafel 35 und 38, gleich wie bey Vesalius und seinen Nachfolgern, durch ein einziges dazwischen kommendes Knorpelstück, vorgestellt wäre: so ist dasselbe der Natur gemäßer (Tafel 14 und 43) als eine Zusammenkunft von zweyen, nach der Verknöcherung der beyden Hüftbeine übergebliebenen und bey jungen Subjekten meist sichtbaren Beinansätzen der Schaambeine ausgedrückt, welche man bey näherer Untersuchung durch eine dazwischen gelegte bänderartige Substanz vereinigt findet, die bey der Schwangerschaft entbunden, den geringern Schluß der Beckenvereinigung,

Digitized by Google

gang, und zuweilen den nach dem Gebähren entstandenen wackelnden Gang erklären lehrt.

Die convexe Erhabenheit des sogenannten Balkens (Corpus Callosum) des Gehirns (Tafel 17 Fig. 1. e); die Stelle, wo Theile der gefäßreichen Geflechte unter dem vordersten Theil des Gewölbes absteigen (Fig. 3. e) durch Oeffnungen, welche zuerst von Spigelius (Tab. anat. 4 Fig. 1. 2. EE) und nachher durch Monro (obs. in nervous System tab. 3 et 4) richtig und deutlich abgebildet sind; die dritte Höhle zwischen den Sehenervhügeln und der gemeinschaftliche Weg unter den vier markigen runden Körpern (vier Hügeln), und der Zirkel (Fig. 4) zur vierten Höhle, oder die sogenannte Schreibfeder (Fig. 2) erklären allesammt, durch welchen Weg der befeuchtende Thau dieser Höhlen, das Rückenmark umgebend, innerhalb dem beinernen Rückgratsbehälter und der verlängerten Hirnschalenhaut, bis zum Kreuzbein sich absenken kann; und folglich die Wassersucht der großen Hirnhöhlen mit der meist tödtlichen Wassergeschwulst der Lenden in Gemeinschaft stehet, welches den geschlitzten Rückgrat (Spina bifida) der neugebornen Kinder erzeugt.

Mehreres müssen wir übergehen, und fügen nur noch hinzu, daß die Kupfertafeln sehr gut ausgefallen sind; nur wünschten wir, daß der Hr. Uebersetzer der deutschen Sprache mächtiger möchte gewesen seyn; denn Manches in der Vorrede, besonders der letzte Abschnitt in derselben, ist sehr gegen die Construktion ausgedrückt.

P.

Systematische Darstellung des chirurgischen Verbandes sowohl älterer, als neuerer Zeiten, von J. F. Bernstein. Jena, in der akadem. Buchhandl. 1798. 544 S. 8. 1 Rl. 12 Gr.

Das Charakteristische aller B. Schriften ist auch dieser Schrift vom Verbande eigen. Alles ist Kompilation, längerer oder kürzerer Auszug, je nachdem die Quelle reichlich oder kärglich floß. Das zeigt sich auf jeder Seite, und bestätigt sich durch die untergelegten Autoren. Da in neuern Zeiten viel über diese Materie, im Allgemeinen und Be-

sondern, geschrieben worden ist; so war es leicht, aus zehn Bänden den eilften zu machen. Ob sich diese Schrift zu Vorlesungen (s. Beer.) qualificire, das wäre noch eine zu erörternde Präliminarfrage; denn dazu gehört vor allem Kürze und Bestimmtheit; und der Verf. hat die Gabe, unausstehlich weitschweifig zu seyn, und die Excerpte langweilig zu wiederholen. Indessen kann diese Schrift, die das Vornehmste über den mechanischen Verband enthält, (sogar das entbehrliche Alte) den Anfängern immer nützlich seyn, wenn wir auch nichts Neues und Eigenes gefunden haben, das einer besondern Erwähnung werth wäre. Die Geschichte und Literatur des chirurgischen Verbandes ist für unvollständig zu achten. Sie ist selbst für Anfänger zu kurz, und auch nicht kritisch geordnet.

Mp.

Journal für die Chirurgie, Geburtshülfe und gerichtliche Arzneykunde, herausgegeben von Just Christian Loder, Herzogl. Sachs. Weimarschen Geheimen Hofrath und Leibarzt, auch ordentl. Prof. der Arzneygel. zu Jena. Zweyten Bandes drittes Stück. Mit drey Kupfern. Jena, in der akadem. Buchhandl. 1799. von S. 413 bis 604. 8. 16 Gr.

Enthält: I. Praktische Bemerkungen über einige Augenkrankheiten, von D. Beer, ausübendem Augenarzte in Wien; und zwar 1. von dem grossen Nutzen des Conradischen Augenwassers bey einigen Augenkrankheiten. Hr. D. nimmt zu 1 Gr. Sublimat 4 Unzen Rosenwasser und 2 Skrupel Sydenhams Laudanum. Dieß Mittel war heilsam in epidemischer, rheumatischer, krampfhafter, nach Pocken übrig bleibender Augenentzündung und dem Eiterauge der Neugebornen, zum Einspritzen und Eintröpfeln bey der Thränenfistel, Krephulisen und von Pocken genesenden Kranken; wobey die innerlichen Arzneyen aber nicht versäumt werden dürfen. — 2. Ueber die sicherste und einfachste Art, die Sackgeschwülste der Augenlieder zu heilen. Hierzu gehört ein Kupfer, worauf die Instru-

mente

manns des Prof. Kohlers, von welchem diese Operationsmethode gelernt zu haben, Hr. L. gesteht, abgebildet sind. Die Bruchgeschwülste erfordern oder verstatten eine Auslösung, die Wasserbalggeschwülste wegen ihrer Lage nicht; sondern diese werden durch ein Haarseil, und mittelst desselben durch Vereiterung geheilt. Sehr instruktiv ist dieser Aufsatz. — 3. Von dem Staphylom. Folgende Fragen werden hier erwogen: warum diese Krankheit gewöhnlich nur Folge der eiterartigen und nach Blattern entstandnen Augenentzündung ist? warum die letzte Art so leicht knorpelartig, und unter welchen Umständen sie bösartig wird? warum die erstere Art nur sehr weiche Traubenstaphylome bildet, die gewöhnlich von selbst verschwinden? und warum die Staphylome der Regenbogenhaut durch innre und äußerliche Ursachen leicht in große schwammige Gewächse ausarten? Hierzu kömmt denn noch die Mittheilung dessen, was die Erfahrung in Heilung dieser Krankheit den Verf. gelehrt hat, und was über diesen Gegenstand in dessen Schriften gar nicht, oder nur leicht berührt ist. — — II. Geschichte eines glücklich ausgerotteten Rachen- und Nasenpolypen bey einer und derselben Person, von Hrn. Prof. Vogel zu Altdorf. Beyde Polypen hingen nicht zusammen, und machten ihrer Größe und Befestigung wegen die Operation sehr listig. Auf zwey Kupfertafeln sind sie von zwey Ansichten abgebildet. — III. Merkwürdige Beobachtung eines operirten Darm-Natz-Bruches, mit Verlust einen großen Darmstücks, von Hrn. Regim. Chirurg. Mennel zu Naumburg. In der That sehr merkwürdig und belehrend. — IV. Von der Auslösung einer lymphatischen Geschwulst über dem Bauchringe. Vom Hrn. General-Chirurg. und Prof. D. Wursinna zu Berlin. Die Diagnosis der zu operirenden und leicht mit andern zu verwechselnden Geschwulst, die Operation und Heilungsart selbst, der unerwartet und aus nicht deutlicher Ursache entstandene Trismus, nebst dessen Kur mit steigenden Gaben des Laudans, dessen aus Unfolgsamkeit erfolgter unglücklicher Ausgang, und die hier in der Beschreibung angebrachte semiotische Belehrung, machen diese Beobachtung wichtig. Als Zugabe liefert man von S. 515 die Vertheidigung der Unterbindung der Saamenschnur gegen Hrn. Siebold. — V. Noch etwas über den Nutzen des Cosmeschen Mittels bey krebshaften Geschwüren, insbesondre des Gesichts. Vom Herausgeber. Nebst zwey

zwey Beobachtungen von Hrn. Cand. Lund zu Kopenhagen und Hrn. D. Schmalz d. j. ehemaligem Arzt zu Pirna. Der erste hat das Mittel an sich selbst mit ungestörter Beharrlichkeit gebraucht, und seinen für unheilbar erklärten Gesichtskrebs nach abgefallenen Krusten durch Localmittlichen Balsam geheilt. Während dieser Kur und noch drey Monate nachher, führte er eine strenge Milchdiät und bediente sich keiner innerlichen Arzney. Hr. D. Schmalz beschreibt die Heilung eines großen Krebsgeschwürs am rechten Oberschenkel durch das gedachte Mittel, gegen welches andere Arzneymittel vergebens angewandt waren. — VI. Schauderhafte Geschichte einer zu Mühlhausen vorgefallenen sogenannten Nachgeburts-Operation nebst deren medicinischen Beurtheilung, vom Hrn. D. Stöller, vormal. Herzogl. Sachs. Weißenfels. Leibarzt und jetzigem Stadtphysicus zu Langensalze. Der berühmte Verf. untersuchte diese Mordgeschichte bald nach ihrer Bekanntwerdung näher, hörte die Zeugen ab, sah das abgeschnittene Darmstück der Gemordeten, und fand also alles bestätigt, was davon im Reichsanzeiger bekannt gemacht war. Er widerlegt die sogenannte, an sich aber höchst dumme Rüge des D. Frank, und urtheilt ihn schuldig des Mordes. — Der Herausgeber fordert hiebey den Mühlhausischen Magistrat auf, dem Publikum nicht vorzuenthalten, was in dieser Sache von Gerichts wegen verfügt worden sey, da es nicht zu erwarten steht, daß von einer vernünftigen Obrigkeit eine solche That ungeahndet bliebe. — VII. Bemerkungen über die Empfängniß in dem Eyerstock und der Muttertrompete, von Hrn. Hofr. D. Heim in Berlin. Mitgetheilt von Hrn. D. Fischer zu Lüneburg. Die Empfängniß besonders in der Muttertrompe, wird im dritten Monate der Schwangerschaft wegen Zersprengung dieses Organs tödtlich. Ist es also möglich, eine solche Frau zu erhalten: so kann dieß nur dadurch geschehen, daß man durch eine Operation die Trompete von der Frucht befreyet, oder sie exstirpirt. Die diagnostischen Zeichen einer solchen Empfängniß werden hier angegeben, welche die Erfahrung noch mehr berichtigen muß. Ueber die Operationsart sollen die Stimmen der Sachkundigen entscheiden.

Digitized by Google

Viertes Stück. Mit zwey Kupfern von S. 607 bis 822. Nebst Register über den zweyten Band. 16 gr.

I. Beobachtung einer sonderbaren Speckgeschwulst der linken äußern Schaamlefze und einer Veranstaltung der äußern Geburtstheile bey einer Schwangern. Von Hrn. D. Siebold dem Jüngern, Prof. der Anatomie und Chirurgie zu Würzburg. Die Geschwulst wurde an der Wurzel ausgeschält. Die Beschreibung gewinnt durch das Kupfer an Deutlichkeit. II. Beschreibung eines neuen Instruments zur Unterbindung der Mutterpolypen, vom Hrn. Hofchirurgus Bernstein zu Jena. Der Erfinder davon ist der französische Wundarzt Boucher. Es hat wesentliche Vorzüge vor allen bisher bekannten Unterbindern, besonders da es biegsam ist, und bis zum Abfallen des Polypen, ohne bey dem Bewegen und Sitzen die Kranke zu reizen, im Leibe bleiben kann. Die Abbildung ist im Kupferstich beygefügt. — III. Beschreibung eines glücklich geheilten seltenen krebsartigen Nabelgeschwürs, vom Hrn. D. Jördens, Landphysikus zu Hof. — IV. Ueber eine eigene Art von Blutgeschwülsten, von Hrn. Garnison-Medicus D. Michälis zu Hatburg. Es ist hier die Rede hauptsächlich von den Blutgeschwülsten neugeborner Kinder am Kopfe, welche immer mit Verderbniß des Knochens verbunden sind, und zuweilen früher oder später durch den Knochenfehler den Tod bewirken; wovon die diagnostischen Zeichen, wodurch sie sich vom Hirnbruch, Wasserkopf und von jeder anderen Geschwulst unterscheiden, und die Heilungsart, angegeben werden. — V. Beobachtung einer Ablösung des Schenkels ohne Blutung der großen Arterie, von Hrn. D. Burger zu Wolfsberg in Kärnthen. Ein Fall, der sich selten ereignet; sich aber von der vorhergegangnen starken Verblutung erklären läßt. — VI. Vermischte Bemerkungen, von Hrn. D. Conradi, ehemaligem Stadtphysikus in Nordheim. Fortsetzung. Heilung eines vereiterten und eines entstehenden Staphyloms. Ein sechsmaliges Betupfen mit Spießglasbutter wirkte wenig; ein fünfmaliges mit Höllenstein löste aber das alte Staphylom ab. Letzteres erregte auch weniger Schmerz im Auge. Nach jedesmaligem Betupfen wurde das Geätzte mit

Milch

Milch bepinselt. Zur Stärkung der neuen Haut nach abgefallenem Staphylom, wurde sie mit Bleyextrakt, zu sechs Gran in einer Unze Rosenwasser, durch Eintröpfeln ins Auge einige Tage gebähet, und zum Beschluß der Kur die noch übrige Entzündung durch eingetröpfeltes Laudanum vertilgt. Diese Methode kann auch beym Fell der Hornhaut und dicken Leucom angewandt werden. — Das von einer rheumatischen Entzündung neu entstandene traubenförmige Staphylom, welches seinen Sitz in der Conjunktiva hatte, verlor sich durch täglich dreymalige Berührung mit einem in Sydenhams Laudanum getauchten Pinsel in 14 Tagen gänzlich, und das Gesicht wurde völlig hergestellt. Zugpflaster hinter den Ohren, und innerlich Spießglanzmittel wurden anfangs gebraucht. — 7. Bist von einem tollen Hunde. Die mit Glück angewandte Heilart besteht darin, daß die frische Wunde mit einer Auflösung von ½ Quent. Aetzstein in sechs Unzen destill. Wasser stark ausgewaschen, und dann mit einer Mischung aus 3 Unzen Althäesalbe, 1 Quent. Spanischfliegenpulver und Kampher etwas eingerieben, mit damit bestrichner Charpie belegt, und das Auswaschen sowohl, als das Einreiben und Auflegen der Salbe Morgens und Abends wiederholt, dabey innerlich Belladonnapulver zu eben der Zeit gegeben wird. Vier Wochen wird dadurch der Schaden in mäßiger Eiterung erhalten und dann zugeheilt. — 8. Fistulöse Abscesse nach den Blattern. In Ansehung ihrer Behandlung findet man hier Unterricht. — 9. Heilung einer Kothfistel, welche unter Anwendung stärkender und ausleerender Mittel die Natur bey übrigens sehr ungünstigen Umständen wirkte. — 10. Ueber die Einschnitte in der Hautwassersucht, ihre Indikation, bequemste Stelle und Behandlung, wenn sie sich entzünden. — 11. Nutzen des Coloquinten-Extrakts in eingeklemmten Brüchen, welche veraltet, groß und bloß von angehäuftem Koth ohne Entzündung eingeklemmt sind; wobey die Reizbarkeit vermindert ist. Eine Mischung aus Leinöl, Opium mit Wasser, wozu auf zwey Tage 10 bis 20 Gran von dem Coloquintenextrakt gesetzt sind, wirkt in dem Falle sicher und ohne allen Nachtheil reichliche Oeffnung und Genesung. — 12. Zufällige Heilung einer scirrhösen Warze, durch ganz und auf mehrere Wochen bey Gelegenheit eines gastrischen Fiebers veränderte Diät, wodurch allerdings die chemische Mischung und Wirkungsart der Organe sehr verändert wird. — —

VII.

Digitized by Google

VII. Beobachtungen über die gute Wirkung des flüchtigen Asants bey Drüsen- und Knochengeschwülsten, auch bey dem Beinfraß, von Hrn. D. Schmalz sen. zu Pirna. Nebst einem Zusatz, welcher eine Beobachtung von Hrn. Thurnbull zu London enthält. Der erste gab den Asant in Verbindung mit ½ Spießglanzkalx zu 2 Gran Pillen geformt, täglich viermal zu 12—15 Stück. Der letzte ließ das krebshafte offene Drüsengeschwür mit einer Auflösung von 2 Quent. Asant in 6 Unzen Wasser täglich zweymal verbinden. — VIII. Heilung eines Wasserbruchs der Scheidenhaut der Hoden, mit anasarcatischem Anschwellen des Hodensacks, von Hrn. D. Wendelstadt, Phys. der Reichsstadt Wetzlar. Zur Beurtheilung des Werthes von der Keateschen Heilart, nach Abzapfung des Wassers eistalte Umschläge von Wasser, Essig und Salmiak anzuwenden, welche nach dieser Erfahrung vortheilhaft ausfällt. Der Schaden mußte durch den Schnitt, Aetzmittel und die Wieke geheilt werden. — IX. Geschichte einer glücklich geheilten Halswunde mit gänzlicher Durchschneidung der Luftröhre und Verletzung des Schlundes, von Hrn. D. Kurtzwig, Russisch-Kais. Kreisarzt zu Riga. Ohne blutige Nath, Salben und Pflaster heilte diese schwere Verwundung. Die Kunst brachte nur durch schicklichen Verband die Wundränder zusammen. — X. Geschichte eines glücklich abgelaufenen Kaiserschnittes, mitgetheilt von einem Augenzeugen, Hrn. D. Kurtzwig. Jugend, Muth und die besten Gesundheitskräfte der Frau veranlaßten ohnstreitig, daß alle Zufälle bey und nach der Operation sehr gelind waren, und die Kur glücklich beendigt wurde, welche in den allermeisten Fällen fehl schlägt. Dieß beweiset schon die folgende Beobachtung. XI. Geschichte eines unter den glücklichsten Umständen gemachten und dennoch unglücklich abgelaufenen Kaiserschnitts, von Hrn. D. Klein dem Jüngern zu Stuttgard. Der Tod erfolgte, wie fast gewöhnlich, am vierten Tage nach vorher erlittener Gemüthsbewegung. Der Zusatz des Herausgebers enthält lehrreiche Betrachtungen über diese Operation, und besonders ihr öfteres Fehlschlagen in neuern Zeiten. — XII. Etwas über die Behandlung der Ertrunkenen, von Hrn. Prof. Plouequet zu Tübingen. Es wird nämlich die Nothwendigkeit gezeigt, daß zuerst das in die Lungen gedrungene Wasser, oder der sich darin gebildete Schleim ausgeleert werden müsse,

müsse, wenn die Erweckungsmittel mit Erfolg angewandt werden sollen; und zu diesem Endzwecke Vorschläge gethan. — XIII. Kurze Nachrichten und Neuigkeiten. XV. Anzeigen von neuen Schriften.

Mr.

Archiv der praktischen Heilkunde für Schlesien und Südpreußen. Herausgegeben von D. Zadig, D. Klose und D. Friese. Ersten Bandes erstes Stück und zweytes Stück, jedes mit einer Kupfertafel. 1799. Ersten Bandes drittes Stück, mit zwey Kupfert. und viertes Stück mit einer Kupfert. Zweyten Bandes erstes Stück, mit zwey Kupfert. Breslau, Hirschberg und Lissa, bey Korn dem Aeltern. 1800. Der ganze erste Band 2 Rg. Des zweyten Bandes erstes Stück 18 Gr.

Die Erwartung, daß dieses Archiv zur Erweiterung der praktischen Heilkunde sehr viel beytragen werde, ist nicht getäuscht worden; wir müssen vielmehr rühmen, daß die Redaktoren auf dasselbe die beste Sorgfalt verwenden, und daß es in allem Betrachte ein recht nützliches Unternehmen für alle praktische Aerzte und Wundärzte ist. Auf dem Titelblatte des ersten Stücks hatten sich die drey ausübenden Aerzte zu Breslau genannt; da aber D. Klose gleich darauf verstarb: so setzen nur die Hrn. D. Zadig und Friese die Herausgabe dieses Archiv's fort.

Der Plan zu diesem Archive erstreckt sich über alle Theile der praktischen innern und äußern Heilkunde, unter 24 vorgezeichneten Rubriken. Es ward versprochen; daß jeder Band mit einem Register versehen werden sollte; der gegenwärtige erste Band aber hat bloß ein Namenregister; und ein so nöthiges Sachregister fehlt ganz, welches doch hoffentlich die folgenden Bände erhalten werden. Wir wollen nicht den ganzen Inhalt der vorliegenden vier Stücke hierher setzen; sondern aus jedem Stücke etwas Merkwürdiges; denn

es

Digitized by Google

es sind auch wirklich alle erzählte Fälle nicht gleich wichtig und lehrreich.

Im ersten Stücke Nr. 2) Gemalsame Knochenzersplitterungen erfordern nicht immer die Abnahme des verletzten Gliedes; vom Hrn. D. Hinze, in Fürstenstein. Einem Mangelgesellen wurden, da er in das Rad einer Leinwandmangel gezogen worden war, ein paar Rippen auf der linken Seite, und der Oberarmknochen an drey Stellen, diese mit Zermalmung, und am Vorderarme der Radius zweymal und die Ulna einmal, mit Fleischwunden, gebrochen; und er wurde, ohngeachtet der bedenklichsten Zufälle, doch wieder glücklich geheilt. 3) Glückliche Kur einer hartnäckigen Quartana, durch die äußere Anwendung der Chinarinde, von D. Klose. Die Patientinn, eine Frau von 30 Jahren, brach jedesmal die Chinarinde, in jeder Form genommen, wieder aus, und fast alle andre Fiebermittel waren schon vergeblich angewendet; Hr. K. ließ sie endlich am letzten apyretischen Tage viermal in ein saturirtes Infusum von China als Fußbad setzen, worauf sie fieberlos wurde; dieses Fußbad wurde einige Zeit fortgesetzt, und die Kranke genas vollkommen. 5) Ein Beytrag zur Geschichte der Inoculation der Blattern in Schlesien. 6) Beschreibung der brasilianischen Fieber- und der Tecamezrinde, nebst einer Abbildung der letztern, und einigen praktischen Beobachtungen über die Wirksamkeit beyder in Fiebern; von D. Friese. 7) Ein kurzer Beytrag zur physischen Charakteristik der Schlesier, von D. Klose.

Im zweyten Stücke Nr. 1) Seltener Fall eines um 5 Monate verspäteten Abortus, von D. Klose. 2) Unerhörte Mißhandlung einer Wöchnerinn von einem Pfuscher, und endliche Rettung derselben auf rationellem Wege: von Ebendemsf. 5) Besondere Krankheit der Gedächtnißkraft, durch einen Schlagfluß veranlaßt; von D. Dietrich. Ein merkwürdiger Beytrag zu der noch so dunkeln Seelenlehre, worüber immer noch mehr Licht zu wünschen ist. 11) Vollkommene Venusseuche bey einem neugebornen Kinde, dessen Mutter vollkommen gesund war und blieb; von D. Fadig. Ueber die Entstehung findet man aber keinen Aufschluß.

Im dritten Stücke Nr. 4) Eine sehr bequeme äußerst kostspielige Vereinigungs-Bandage, nach der Operation der

Haasenscharte und des Lippenkrebses zu gebrauchen. Nebst der Abbildung derselben, auf der beygefügten Kupfertafel; vom Regiments-Chir. Wiedeburg. 5) Das Katzenpfötchenkraut, ein in mehr als hundert Fällen erprobtes einfaches Hausmittel bey den allzuheftigen Diarrhöen der Kinder; von Ebendems. Das Katzenpfötchenkraut, insonderheit die Blumen davon, (Gnaphalium dioicum L.) war sonst gegen Ruhr und Durchfall sehr gebräuchlich: ist aber in den neuern Zeiten ganz vergessen worden; hier wird es also, vielfältig erprobt, wieder dringend empfohlen. 7) Untersuchung über die Bestandtheile der Brasilianischen Chinarinde; vom Apoth. Tschörtner. Von einer Unze dieser Rinde wurden, wesentliches Extrakt 44 Gran, trocknes gummöses Extr. 36 Gr., trocknes resinöses Extr. 19 Gr., und schleimigtes Extr. 16 Gr., zusammen 115 Gr., gewonnen. 8) Untersuchung über die Bestandtheile der Tecamez-Rinde; von Ebendems. Von einer Unze dieser Rinde erhielt der Verf. wesentl. Extr. 43 Gr., gummöses Extr. 40 Gr., trockenes resinöses Extr. 15 Gr., und schleimigtes Extr. 5 Gr., also zusammen 105 Gran. 9) Einige Beobachtungen, das Blasenfieber (Febris bullosa) betreffend; vom D. Friese. Dergleichen Bemerkungen von seltener vorkommenden Krankheiten sind für die Nosologie wichtig.

Im vierten und letzten Stücke Nr. 2) Bemerkungen über die wirksamsten Mittel zur Verhütung der Wasserscheu nach dem Bisse eines tollen Hundes, durch Erfahrungen bestätigt. Die Behandlung ist diese: die Wunde vom Bisse wird mit lauwarmen Salzwasser ausgewaschen, darauf so tief als möglich scarificirt, und mit spanischer Fliegensalbe zur Eyterung gebracht, und so fünf bis sechs Wochen unterhalten; dabey wird täglich eine Drachme auf dem verletzten Gliede die Mercurialsalbe eingerieben, und jeden dritten Tag wird der Kranke mit Calomel und dem Pulver der Jalappenwurzel laxirt, um die Salivation zu verhindern. 3) Ungewöhnliche Anschwellung und Verhärtung der Leber, durch den Gebrauch des versüßten Quecksilbers vollkommen geheilt; vom D. Henschel. Ist wichtig, und verdient, wie auch Anderer Erfahrungen beweisen, weiter nachgeahmt zu werden. 7) Fortsetzung der im vorhergehenden Stücke angefangenen Auszüge aus medicinischen Schriften einheimischer Autoren. Der Rec. möchte den Rath geben, diese Rubrik künftig weg-

zulassen. 8) Miscellaneen. Unter andern Nachrichten wird hier auch die Beschreibung eines neuen Trepans des Kav. Bichat, vom D. Jadig übersetzt, mitgetheilet; und dies Instrument ist auf der Kupfert. abgebildet.

Im zweyten Stücke des ersten Bandes Nr. 5) Beschreibung eines neuen Instrumentes für die Geburtshülfe, vom Chir. Pfeffer in Freyhan, nebst Abbildung desselben auf Tab. II. Es ist ein gabelförmiger Elevator bey der Armgeburt zur Erleichterung des Wendungsgeschäfftes. Die Hand des Geburtshelfers möchte aber wohl sicherer und zuverläßiger diese Dienste leisten, als dieses Instrument. In diesem Stücke sind die Witterungsgeschichten zu sehr gehäuft worden; dies würden wohl künftig die meisten Leser verbitten.

Taschenbuch für angehende Aerzte und Wundärzte über die praktische Arzneymittellehre in ihrem ganzen Umfange. Königsberg, bey Nicolovius. Erster Theil. 1797. 256 S. Zweyter Theil. 1798. 316 S. 8. Beyde Theile 1 Rthlr. 12 gr.

Dieß ist der allgemeine Titel; jeder Theil hat aber noch einen besondern Titel, den wir der Vollständigkeit wegen mit erwähnen müssen. Das eigene Titelblatt zum ersten Theile lautet noch also: Alphabetische Uebersicht der gebräuchlichsten einfachen und zusammengesetzten Arzneymittel nach ihrer Dose, Form und Mischung, u. s. w. wie oben; und das des zweyten Theils: Uebersicht der eigentlichen medicinischen und chirurgischen Arzneymittellehre, nach einer neuen, strenge pathologisch-therapevtischen Classifikation, u. s. w.

Noch eine Arzneymittellehre also nach eigener Form und eigenem Gehalte, damit auch dieses Werk doch seine Eigenheiten habe. Das Ganze soll aus drey Theilen bestehen, wovon wir jetzo die zwey ersten anzeigen, und den dritten erst vollständig werden lassen wollen, ehe wir ihn anzeigen können. Der erste Theil wird für den angehenden Arzt besonders nützlich seyn, da in demselben der Verf. die Quantität zur Anwendung nach Erfahrungen bestimmt anzugeben

gemacht hat, in welcher jedes Arzneymittel nach Verschiedenheit der verlangten Wirkung gereicht werden müsse; wobey man angeführt ist, in welcher Form, ob in Pulver, Decoct, Pillen, u. s. w., es am wirksamsten verordnet werden kann; auch werden hier die vorzüglichsten Zusätze zu diesem oder jenem Arzneymittel beyläufig mit angezeigt, um entweder die verlangte Wirkung davon zu befördern, oder die zu befürchtenden unangenehmen Nebenwirkungen zu verhüten. Die rohen und einfachen Arzneykörper sind hier in alphabetischer Ordnung aufgestellt, und bey den meisten stehen auch die gebräuchlichsten Präparate davon; was etwa hiervon übersehen worden, wird in dem Folgenden nachgeholt. In der Einleitung bey diesem ersten Theile kommen zuvörderst sehr nöthige allgemeine Betrachtungen vor, über die Dosen der Arzneymittel überhaupt; besonders aber über ihre Abänderung nach Verschiedenheit des Alters und der Constitution des Kranken, auch der Art der Krankheit selbst; worüber der verordnende Arzt jedesmal nachdenken, und darauf Rücksicht nehmen muß.

In der Einleitung zum zweyten Theile hat der Verf. zu einem Ueberblick sämmtliche Klassen in ihrem systematischen Zusammenhange dargestellt, und die nosologischen Mittel in 16 Klassen gebracht: dann aber auch die diätetischen Mittel, welche in einer Klassifikation, die sich auf den jedesmaligen Krankheitszustand bezieht, keinen Platz finden können, im voraus abgehandelt. Nach dieser Einleitung folgt nun die Betrachtung jeder einzelnen der angenommenen Klassen, und zwar nach folgenden Gegenständen: nach allgemeiner Wirkungsart der darin vorkommenden Mittel; nach den Anzeigen und Gegenanzeigen zum Gebrauche derselben; nach den allgemeinen Regeln über ihre Anwendung, besonders ihre Verbindung mit andern Mitteln; auch nach der Anzeige der Mittel aus andern Klassen. Die einzelnen Heilmittel sind nach der Aehnlichkeit ihrer Heilkräfte zusammengestellt; aber ihre Heilkräfte und der Krankheitszustand, gegen den sie wirken sollen, sind nur in zu allgemeinen Ausdrücken und Bestimmungen angegeben worden. — Dieses Werk hat zwar also wieder viel Gutes; aber auch zu viel Unbestimmtes und Zweydeutiges, das, besonders Anfänger, irre führen kann; dieses hier auseinander zu setzen, würde nur zu viel Raum erfor-

Digitized by Google

sondern: daher mir es blieb bey dem gegebenen Winke bewenden lassen müssen.

Pf.

Benjamin Bells Lehrbegriff der Wundarzneykunst. Aus dem Englischen, mit einigen Zusätzen und Anmerkungen. Fünften Theils zweyte Abtheilung, welche die noch übrigen Zusätze des deutschen Herausgebers zum ganzen Werke nebst einem vollständigen Register enthält. Mit IX Kupfertafeln. Zweyte vermehrte Ausgabe. Leipzig, in der Weidmannschen Buchhandl. 1798. 585 S. 8. 2 Rg.

Hiermit ist ein Werk, dessen Inhalt einen vollständigen Unterricht in der Wundarzneykunst darbietet, ganz geschlossen. Wenn schon das Original in diesem Betracht große Achtung verdient: so wird es doch von dieser Uebersetzung darin unendlich übertroffen, indem hier alles in jenem noch Fehlende nachgetragen ist. Die Zusätze sind daher häufig und vielbedeutend. Daß diese so weit hinter den Hauptstücken, die dadurch ergänzt werden, gestellt sind, macht freylich dem Leser einige Beschwerde beym Nachschlagen: allein dagegen ist auch die Erndte an Wahrheiten desto reicher und der Mühe mehr werth. Uebrigens erleichtert ein vollständiges Register das Nachsuchen ungemein.

August Gottlieb Richters, der A. W. und W. W. Doktors, Sr. Königl. Majestät von Großbrit. Hofraths und Leibarztes, der A. W. und W. A. K. ordentl. öffentl. Lehrers zu Göttingen ꝛc. Anfangsgründe der Wundarzneykunst. Sechster Band. Mit vier Kupfertafeln. Göttingen, bey Dietrich. 1799. 476 S. 8. 1 Rg. 12 Gr.

Der vorliegende Theil dieses schätzbaren Lehrbuchs enthält den zweyten Hauptabtheilung, von den besondern Krankheiten,

ten, siebenten Abschnitts, von den Krankheiten des Unterleibes, Fortsetzung, deren zwey und zwanzig Kapitel vom Mutterscheidenbruche, Mittelfleischbruche, Blasenbruche, dem Bruche des eyförmigen Loches, Wasserbruche, Blutbruche, Fleischbruche, Krampfaderbruche, der Hodenentzündung, dem Krebse am Hodensacke, der Amputation des männlichen Gliedes, der Phimosis, Paraphimosis, Urinverhaltung, dem Blasenstiche, den Urinfisteln, dem Unvermögen Urin zu halten, der verschlossenen Mutterscheide, dem verschlossenen After, der blinden güldenen Ader, Mastdarmfistel und dem Vorfall des Hintern, mit der an diesem Werke bekannten Ausführlichkeit und Deutlichkeit handeln.

Hf.

Magazin für die Wundarzneywissenschaft; herausgegeben von *J. Arnemann*, Professor zu Göttingen. *Zweyten Bandes viertes Stück*, mit einer Kupfertafel. Göttingen, im Vandenhök- und Ruprechtschen Verlage. 1799. von S. 391 bis 522. 8. 12 gr.

Mit Vergnügen zeigt Rec. an, daß dieses Stück recht sehr interessante Aufsätze enthält, deren Ueberschriften hier folgen: I. Consultation über die Harthörigkeit. Von Hrn. Dr. Kohlhaas in Regensburg. II. Eine neue Methode den Blasenstein in der Blase zu zerstören; nämlich das Zerfeilen. Die Erzählung des Obrist. Martin. III. Ergänzung der 1. Beob. im 4. St. 1. B. über den sogenannten schwammichten Auswuchs der harten Hirnhaut, des Hrn. Hofr. *Siebold*, vom Arzte des Patienten. IV. Uebersicht verschiedener neuer Methoden, alte Geschwüre zu behandeln, vom Hrn. Herausgeber. Vorerst (denn die Fortsetzung folgt) die Behandlung mit dem Succo-Plantag. angustifol. Die Methode von Frahm, Baynton, Whatley und Vage. V. Geschichte einer Zerschmetterung mehrerer Gesichtsknochen und deren Heilung, von Zimmermann, Bergchirurg zu Zellerfeld. VI. Bemerkungen über die mit dem Knochenbrand verbundenen Geschwüre,

vom

vom Hrn. D. Wetzel in Mayn. VII. Fortsetzung der Beurtheilung der Hörrohre, vom Hrn. Herausgeber. VIII. Ueber einige krankhafte Wirkungen der geraden Muskeln des Augapfels und die Struktur der Hornhaut, von Home, Wundarzt zu London. Den Beschluß macht IX. Verzeichniß chirurgischer Schriften von d. Jahr 1798 und 1799.

Ni.

Versuch einer pragmatischen Geschichte der Arzneykunde, von Kurt Sprengel. Erster und zweyter Theil. Zweyte umgearbeitete Ausgabe. Halle, bey Gebauer. 1800. 8. Beyde Theile 4 Rthl. 12 gr.

Diese neue Auflage eines höchst nützlichen und brauchbaren Werks ist wirklich vermehrt; (das zeigt schon die vermehrte Bogenzahl) der Verf. hat wirklich umgeändert und umgearbeitet, wie der Titel besagt; hat das Quellenstudium aufs neue hervorgesucht, und seine Sätze mit den nachgesehenen Autoren belegt; hat seinen eigenen Gang verfolgt, ohne sich um die herrschende Philosophie zu bekümmern, (der Geschichtschreiber muß weder Vaterland noch Sekte kennen) hat sogar das freye Bekenntniß abgelegt, daß alle spätere dynamische Systeme, auch das angestaunte Brownische, nur Modifikationen des (vergessenen) Hofmännischen Systems sind, A. v. R. W. Neu hinzugekommen ist in dem ersten Theile die Geschichte der ägyptischen; jüdischen und hippokratischen Medicin, die Abh. von der alexandrinischen Schule und von der empirischen Sekte; neu die griechische Mythologie, in Rücksicht auf Medicin; neu die Entstehung der exoterischen Medicin; neu die Materie von den Kureten und Kabiren, in wiefern sie die Medicin gaukelmäßig durch den Schlangendienst lehren, (s. Titelkupf.) und allenthalben das Bestreben sichtbar, etwas Vollständiges zu liefern. Hier und da zeigt sich Uebervollständigkeit, die Manche mit dem Ehrennamen Allotria, belegen dürften, mitunter zu viel Bestreben, eine unermeßliche Belesenheit zu zeigen, das manche beschränkte Egoisten für literarische Eitelkeit und pedantische Lesesucht ausgeben dürften; manchen Zusätzen sieht man es

an, daß sie, als besondere literarisch-antiquarische Bruchstücke, für die Beyträge zur Geschichte der Medicin bestimmt waren, und nun in das große Werk eingeschoben wurden, u. dgl. Indeß können leichte Köpfe, ohne Literatur, Systematiker mit Kantischen Formeln, alte und junge Empiriker vom gewöhnlichen Schlag, als Männer ohne Kenntniß, über solche Dinge nicht urtheilen und entscheiden. Eingeweihete werden dem Verf. für die viele Mühe danken, das Ganze prüfen, und das Beste behalten. A. v. R. wegen.

Der zweyte Theil, an dessen Spitze eine Kupfertafel alte Amulete und Abraxasgemmen ꝛc. steht, begreift die methodische Schule, Galen, die griechische Medicin vom dritten bis neunten Jahrhundert, die Medicin unter den Arabern und Arabisten, ingleichen im 13 — 15. Jahrhundert, die neuen Krankheiten, z. B. den epidemischen Reichhusten, (Tussis galante) der seitdem mehrmals wiedergekommen, und zu kurz behandelt ist; das Englische Schweißfieber, wovon Hr. Gruner eine vollständige Sammlung der vorhandenen Monographien mit Excerpten aus Geschichtschreibern und Aerzten versprochen hat; den Scharbock, dessen Entstehungsgeschichte weitere Nachforschung nebst Aufsammlung der ältesten Fragmente und Schriften verdient; den Weichselzopf, (eben so) die Lustseuche, (ohne merkliche neue Zusätze oder weitere Aufklärungen); endlich macht eine chronologische Uebersicht und Register den Beschluß. Interessant ist die Belehrung von so vielen wichtigen Gegenständen; mühsam das Geschäfft des Historikers, der aus so vielen zerstreueten Quellen das Brauchbare sammlen, ordnen, verschleigen muß; dankbar nimmt der Dilettant und Kenner, was und wie der Verf. es giebt.

T.

Schöne Wissenschaften und Gedichte.

1. Gedichte von Sophie Mereau. Erstes Bändchen. Berlin, bey Unger. 1800. 10 Bogen 8. 18 Gr. Postpap. 1 Rth.

2. Ge-

a. Gedichte von J. G. Salis. Vierte vermehrte Auflage. Zürich, bey Ofell. 1800. 1 Bd. gr. 8. 32 B.

Nr. 1. Wenn ein reicher, mit den schönsten Blüthen des In- und Auslandes, der Vor- und Mitzeit, genährter Geist, eine lebhafte Phantasie, ein feines und richtiges Gefühl, eine zugleich schimmernde und kraftvolle Diktion, ein glänzendes Colorit, Reichthum des Stoffs, Präcision und Wohllaut des Ausdrucks, Vorzüge oder vielmehr Erfordernisse der Poesie im edelsten Sinne des Wortes sind: so gebührt dieser liebenswürdigen Sängerinn einer der ersten Plätze unter ihren zahlreichen Mitschwestern. Der größte Theil ihrer Gedichte giebt uns die lebhafteste Ueberzeugung, daß er nicht, wie dieß sonst so oft der Fall ist, einer müssigen Stunde, einer vorübergehenden Laune, oder einem Einfalle sein Daseyn verdankte; sondern reich einem Herzen entquillt, das mit der zarten Weiblichkeit einer Sappho und Nesbia die süße Schwermuth eines Matthisson vereinigt, und dabey zu jedem verwandten Herzen spricht! —

Vorzüglich glücklich scheint uns die Dichterinn in den Schilderungen der Empfindung, so wie in Beschreibungen der schönen Natur und ihrer Eindrücke zu seyn; weniger gelingen ihr die kleinen Abschweifungen in das Gebiet der Philosophie und Moral, in dem sie sich hier und da verliert, wie denn überhaupt dieser Stoff für die zarte Hand des Weibes zu spröde zu seyn scheint. — Es gewinnt sogar den Anschein, als ob die Dichterinn zuweilen nach Paradoxen gehasche hätte; wenigstens möchten wir nachstehendes Distichon nur unter Einschränkungen als wahr gelten lassen, das sonst gegen die Dichterinn selbst beweisen möchte:

Das Unbegreifliche.

Warum uns so wenig ergreift? weil der Begriffe so viele;
Denn es begeistert nur das, was unbegreiflich uns bleibt.

Je inniger wir von dem mannichfaltigen Schönen und Vortrefflichen, das die vorliegende Sammlung auszeichnet, gerührt sind, je sehnlicher wünschten wir die kleinen Flecken, welche diese lieblichen Gemälde verunzieren, noch mit leiser

Hand weggewischt zu sehen. Es würde, ungeachtet der niederschlagenden Gleichgültigkeit, mit welcher der größte Theil der Lesewelt jetzt auf alle dichterische Produkte, die nicht Romane oder Schauspiele sind, herabsieht, doch wenig Zutrauen in den bessern und gebildetern Theil des Publikums verrathen, wenn wir nicht hoffen wollten, diese Gedichte, gleich denen von Matthisson und Salis, mehrere Auflagen erleben zu sehen. In dieser Erwartung machen wir die Dichterinn auf folgende kleine Incorrektheiten und Mißgriffe aufmerksam, mit der Bitte, wenn sie unsere Erinnerung nicht grundlos findet, ihnen abzuhelfen. Wie viele möchte es wohl unter unsern gepriesensten Dichtern geben, in deren Werken man nicht erheblichere Ausstellungen zu machen hätte! S. 21:

Mögen Schatten um die Menschheit wallen,
In Verwirrung Nationen fallen.

scheint uns die letzte Zeile nicht nur sehr prosaisch; sondern auch dem Genius der Sprache nicht angemessen. Eine Nation kann wohl in Verwirrung gerathen; aber nicht darin fallen. S. 35:

Wunden stillt.

Man stillt das Blut, welches der Wunde entfließt, nicht die Wunde selbst. S. 39:

ich eil hinaus ins schaudervolle Oede

sollte man wohl das Oede sagen können? S. 51:

— — — — es dehnen
anmuthsvoll sich stille Saaten hin;
ihre Farben, die wie bunte Flammen
sich durchkreuzen, schmelzen fern zusammen,
und entschweben dem getäuschten Sinn.

zwischen wogenden Saaten, und sich durchkreuzenden Flammen, vermögen wir keine Aehnlichkeit zu entdecken. S. 52:

lohe Flamme.

sollte wohl lodernde heißen müssen. S. 53:

in der großen Scene ganz verschlungen,
ehr' ich mit bescheidnen Huldigungen,
dich in deiner Leidenschaft, Natur.

In etwas verschlungen seyn, und wäre es auch eine Naturscene, ist doch wohl eine zu große poetische Licenz. — Auch widersteht die Leidenschaft der Natur unserer Empfindung;

über-

überdieß würde hier die Verehrung nicht dieser, sondern ihren Ausbrüchen gelten. S. 54:

freut sich der blendende Glanz,

kommt es uns ein wenig kühn vor, sich den Glanz freuen zu lassen. S. 72:

vermummte Trümmer.

Versteckte Trümmer würde ein edleres Bild darbieten. S. 82:

nist't traulich das friedliche Täubchen sich ein.

verursacht die Elision eine häßliche Kakophonie. S. 85:

— — — — — verspricht
Dem irren Wanderer Beruhigung.

Hier ist der grammatische Unterschied zwischen irre und verirrt, aus der Acht gelassen. S. 113:

der Ausweg —
der heimlich sich um einen Felsen drückt

für biegt, scheint uns eben so unangemessen als sprachwidrig zu seyn.

Noch wünschen wir, daß es der Dichterinn gefallen möchte, in Absicht des Gebrauchs der Reime etwas mehr Sorgfalt zu beweisen; welches ihr bey der seltenen Leichtigkeit, mit welcher sie reimt, ohnmöglich schwer fallen kann. — Reime, wie Schall und Thal, Leiden und Saiten, Grün und hin, Sprache und Klage, leitet und scheidet, kühn und hin, entflohn und Endymion, Eiche und Zweige, dürfen ein Gedicht, das auf den Namen eines Kunstwerks Anspruch macht, nicht entstellen.

Um unsere Leser für die Langeweile, welche ihnen die vorstehende Kritik leicht verursacht haben könnte, zu entschädigen, schreiben wir zum Schlusse noch eins der kürzern Gedichte ab:

Schwermuth.

Abenddämmrung liegt auf meinem Garten,
und ich blicke mit bewölktem Sinn,
Meinen müden Kopf gelehnt am harten
Fensterrahmen, wie auf Gräber hin.

Und die Geister meiner schönen Stunden
gehn vorüber, mit gesenktem Blick.

Ach!

Ach! schon sind sie fern dahin geschwunden,
ich allein blieb sehnsuchtsvoll zurück.

Mondenschimmer! Deine Strahlen krängen
meine Stirn nicht mit Beruhigung! —
Alle meine Freuden, alle glänzen,
nur im Schimmer der Erinnerung.

Glück des Lebens! — wer dich fand, der lerne
dich entbehren; denn so schnell entweicht
Nicht im Sturm die Wolke, die jetzt ferne
scheint, jetzt da ist, jetzt dem Aug' entfleucht!

Wo, wo ist Genuß? in Phantasieen
künft'ger Freuden! kalte Wirklichkeit
Zwingt des Herzens holden Wahn zu fliehen,
und verhüllt die ferne Seligkeit.

Gegenwart! — ach, meine Blicke finden
keine Blüthen! — Nimm die Huldigung,
Du! — ich will mir welke Kränze winden,
Himmelstochter, o Erinnerung! —

Wir bitten die Dichterinn, uns recht bald mit einem neuen Kranz so lieblich duftender Blumen zu beschenken.

Da sich von Nr. 2, den Salisschen Gedichten, wie sie 1797 in der dritten Auflage erschienen, bereits in unserer Bibliothek eine sehr ausführliche Beurtheilung von der Hand eines andern Recensenten befindet, dessen Urtheil der gegenwärtige fast durchweg unterschreibt: so glaubt sich letzterer um so eher auf eine kurze Anzeige dieser neuen Auflage beschränken zu dürfen; da in den, in derselben enthaltenen Gedichten, nach der eigenen Anzeige des Dichters in der von Zürich aus datirten Vorrede, keine wesentlichen Veränderungen gemacht worden sind. Dagegen ist diese neue Auflage mit acht Gedichten vermehrt worden, von denen dasjenige mit der Ueberschrift: Die Tochter des Landes, sich vorzüglich auszeichnet. Wir können der Versuchung nicht widerstehen, einige Strophen abzuschreiben:

Ihr Antlitz blüht, wenn einfach sich die Haube
Um ihre Schläfe drängt,
Bescheiden hold, wie halb versteckt im Laube,
Ein Mayenglöckchen hängt.

Schön

Schön wallt ihr Haar, das sie gleich der Najade
Im Quell zu waschen pflegt,
Und unentweiht von Puder und Pomade
In lose Flechten legt.

So prangt sie still im heimatlichen Thale
Von weiser Zucht bewacht;
Und Unschuld wirft den Schleyer der Vestale
Um ihre Hirtentracht.

Die Häuslichkeit birgt sie in grünen Hallen
Vom Sonnenstrahl umblinkt,
Bis ihr beym Hochzeitslied der Nachtigallen
Der Myrthenkranz entsinkt.

Dann zieret sie, wenn bräutlich hold sie bebet,
Verschämtes Rosenlicht,
Und bald, was mehr ein holdes Weib noch hebet,
Erfüllte Mutterpflicht.

Wa.

Kleinere prosaische Schriften von *Schiller*. Aus mehreren Zeitschriften vom Verf. selbst gesammelt und verbessert. *Zweyter Theil.* Leipzig, bey Crusius. 1800. 415 Seit. 8. Schreibpap. 1 Rthl. 12 gr. Druckpap. 1 Rthl. 4 gr.

Wer wird nicht gern zu ehemaligen Genüssen zurückkehren, und sich hier noch einmal an folgenden, aus der Zerstreuung in den Horen und in der Thalia gesammelten Aufsätzen laben: Ueber naive und sentimentalische Dichtung; über Anmuth und Würde, und über die Gränzen des Gebrauchs schöner Formen.

Dd.

Ueber Schillers Maria Stuart. Ein Gedicht von *J. B. Vermehren.* Iena, bey Stahl. (1800.) 4. 6 gr.

So gerecht auch die Begeisterung seyn mag, in die Schillers Maria Stuart den Verf. dieses Gedichtes gesetzt hat, so

so wenig wohnt sie doch auf dem Papier. Der Dichter zeichnet uns wohl Züge; aber kein Gemälde. Er deutet uns zwar verschiedene Situationen des von ihm bewunderten Trauerspiels an, die uns auf den Selbstgenuß begierig machen; aber es geschieht, nachdem er selbst mit der Sache, doch zu unpoetisch, daß er selbst uns wenig dazu Begierde, diese Begierde zu regen. Unsere eigene Phantasie muß das Beste thun. Es ist mit der bloßen Beschreibung eines vortrefflichen Gemäldes, wie mit der bloßen Beschreibung körperlicher Schönheit: man erhält durch sie keine, oder doch nur eine sehr kalte Vorstellung davon.

Mr.

Ephemeriden aus den Gärten des Epikur zur Theorie der Freude. Herausgegeben von M. J. G. C. Nonne, Rektor des Gymnasiums in Lippstadt ꝛc. Dritter Band. Duisburg am Rhein, im Verlage der Helwingschen Universitäts-Buchhandl. 462 S. 8.

Ueber den Plan dieses Werks kann Rec. rechtlicher Weise kein Urtheil fällen, da ihm die beyden ersten Bände desselben nicht zu Gesicht gekommen sind. Der Verf. will durch diese Produkte der reinsten Muse (so nennt er es) erstlich gute Frohsinne seiner Zeitgenossen und der Nachwelt befördern. Er soll weder bloß Roman, noch bloß Lehrgedicht; sondern eine Mischung von beyden sehn; und den poetischen Gehalt desselben bestimmt er folgendermaßen: „versinnlicht habe „ich, so viel der Raum (??) es zuließ, da Theorie meine „Hauptabsicht war.“ Außerdem hält er einem Recensenten in der A. Lit. Zeitung, der in einzelnen Zeilen und Uebergängen seines Werks Poesie vermißte, entgegen: „daß er solcher Zeilen in Wielands Oberon mehr als ein tausend finden „wolle, ohne daß daraus der Schluß gezogen werden könne, „daß dieses herrliche Werk der Poesie sey keine Poesie.“ Da nun der Verf. jenen Rec. um seines ungünstigen Urtheils willen der Bosheit beschuldiget: so sind wir beynahe schüchtern, ein Urtheil über sein Werk, oder, wofür er selbst es zu halten scheint, über sein Amphibium von Poesie und Prosa zu fäl-

fällen; und begnügen uns bloß dem Eindrucke zu beschreiben, den es in uns hervorgebracht hat. Das Ganze, das uns bey aller Leichtigkeit des Reims durchaus unpoetisch zu seyn scheint, hat uns weder zur Freude gestimmt, noch die Theorie der Freude gelehrt, noch unseren Ideen von dem Geist und Charakter des Epikur, die wir aus den Schriften der Alten geschöpft haben, entsprochen. Die Schuld muß also ohne Zweifel an uns selbst liegen, da wir uns nichts Arges gegen den uns ganz unbekannten Verf. bewußt sind. Vielleicht wären wir beym Anfange der Lektüre seines Werkes nicht zur Freude gestimmt; vielleicht haben wir uns nicht tief genug in seine Theorie der Freude hineingedacht. Immerhin hielt uns unsere tückische Phantasie während dem Lesen statt des heitern, gefälligen, gewandten, nur etwas irreligiösen Epicurs, das Bild eines steifen und eifrigen Kanzelredners vor; und über alles wissen wir uns in des Verf. Begriffe vom Wesen der Poesie nicht zu finden. Denn wir können uns kaum vorstellen, daß sich der Verf. unter Poesie die Kunst zu reimen und in Bildern zu amplificiren denke; und wir sind des Glaubens, daß auch in den prosaischsten Zeilen und Uebergängen Oberon ein gewisser poetischer Geist wehe!

Gw.

Romane.

Einfache Darstellungen aus dem menschlichen Leben. Von der Verfasserinn der Marie Müller. Erster Band. Berlin, bey Unger. 1799. 246 S. 8. 18 Gr.

Vielleicht kennen unsere Leser den leichten, gefälligen und herzlichen Ton der Verf. schon aus ihrer Marie Müller, deren Beurtheilung man im 52. Bande unserer Bibliothek findet. Auch hier werden rührende Scenen rührend, nur bisweilen, wie in der Marie Müller, zu blumen- und bilderreich geschildert, und sehr unwichtige Gedanken in ein schillerndes Kolorit gehüllt. Auch hier bemerkt man, daß die Verf. mehrern Fleiß auf den Glanz des Vortrags, als auf die Darstellung scharfsinniger und origineller Ideen gewandt hat; und in diesem Fehler das Wort einfach mit allem Fug und Recht

Recht auf dem Titelblatte. Indessen gehört doch dieses Büchlein zu den bessern seiner Art; und wir können es unsern Lesern und Leserinnen als einen nicht uninteressanten Zeitvertreib empfehlen.

Vz.

Der Bauer am Hofe; oder Bertholds Abentheuer. Eine Arabeske (?) Von *Peter Squenz*. Leipzig, bey Roch und Comp. 1800. XVI u. 272 S. 8. Mit einem (artigen) von W. Böhm gestochenen Kupfer. 1 Rthl. 8 gr.

Wenn gleich nicht alle durch die Presse verewigt sind: so hat jedes Volk doch vermuthlich seinen Aesop oder Tyll Eulenspiegel; das Italiänische mithin, auch in niedern Klassen durch Witz und schalkhafte Laune sich auszeichnende, gleichfalls seinen Bertoldo. Dieser, ungleich jünger als unser Tyll, war die Geistesfrucht eines Giulio Cesare della Croce aus Bologna, der um 1620 starb, mit dem Schmiedehandwerk begann; bald aber als offner Kopf den Hammer gegen die Schreibfeder vertauschte, und, wie unser Hanns Sachs, durch mehrere hundert Schriften und Schriftchen, in Versen sowohl als in Prosa, seine Landsleute belustigte und mit unter belehrte. Da im Bertoldo beydes sich finden läßt, und der unterste Rang bürgerlicher Gesellschaft viel länger als die höhern auf einer und derselben Staffel der Geschmackskultur hängen bleibt: so ist es eben nicht befremdlich, den Spaßmacher B., wie bey uns den Eulenspiegel, noch immer von neuem abgedruckt, und in der blauen Bibliothek Welschlands seinen Platz behaupten zu sehen.

Nach dem italiänischen Original in Prosa, das nicht nur, wie hier steht, mehrere; sondern fast unzählige Ausgaben erlebt hat, ward jedoch vorliegende metrische Verdeutschung nicht gefertigt. Vermuthlich konnte der Nach- oder Umbildner die Urschrift in seiner Gegend nicht auftreiben, und hielt sich daher an die 1750 in Haag gleichfalls in Prosa erschienene, auch das Jahr darauf angeblich zu Paris gedruckte Histoire de Bertholde etc. Daß eben diese französische Uebersetzung bereits 1791 zu Frankfurt am Mayn unter dem

Titel:

Titel: der Italiänische Aesopus, oder Berthold's satyrische Geschichte u. s. w. auch einen Dolmetscher ins Deutsche gefunden, scheint dem neuesten Bearbeiter unbekannt geblieben zu seyn. Indeß verlor dieser wenig dabey, keine der Originalausgaben des Welschen benutzen zu können; denn wirklich hat der französische Uebersetzer, was einen Ausländer nur im geringsten belustigen kann, oder noch verständlich bleibt, treu genug wiedergegeben. Die metrische Verdeutschung, wovon hier die Rede ist, las Rec. mit folgender, noch bey Lebzeiten des Verf. zum Vorschein gekommenen Ausgabe in der Hand: Astutie sottilissime di Bertoldo etc., Venedig, bey Bonfadino, 1610, sechs und neunzig eng gedruckte Oktavseiten. Angeben zu wollen, was unser Landsmann immerhin daraus hätte beybehalten oder ausstutzen mögen, gehört nicht in die Schranken unserer Bibl.; als der es kaum noch erlaubt ist, zum Behuf mit dem Buche ganz unbekannter Leser hinzuzufügen, daß diese Astutie von einem äsopisch-ungestalten Bauer ausgeführt werden, der an den Hof des zu Verona residirenden Longobardischen Königs Alboin sich wagt, durch Dreustigkeit und witzige Repliken sogleich Aufsehen erregt, beym Könige zwar bald beliebt wird, wie natürlich, aber auch Neider und Feinde in Menge findet, aus tausenderley Schlingen mit vieler Geistesgegenwart sich zieht, seinen Kredit unerschütterlich macht; endlich aber doch an Hofpasteten stirbt, weil bey zugestoßener Unpäßlichkeit ihm die Leibärzte den Genuß grober Landkost durchaus untersagen. Laut den letzten Zeilen nämlich der Grabschrift: Fù gratoal Rè, mori con aspri duoli, Per non poter mangiar rape e fagivoli. So spaßhaft aber wird er im Deutschen nicht abgefertigt; sondern wie folgt, S. 269:

Endlich aber ermattet von vieler Mühe und Arbeit,
Von den Speisen geschwächt, und vielen Leckergerichten,
Welche der Tod am Hofe im bunten Gemische verstreuet,
Legt' er sich hin, gefesselt von langsam schleichender Krankheit.

Zwar es kamen Doktoren herbey, es kamen Chirurgen,
Hochberühmt und geehrt im ganzen Lande; doch unserm
Berthold halfen sie nichts; denn ungeheure Recepte
Gaben sie ihm; es mußte zu Aderlässen, Klystieren
Und zu anderem noch sich willig bequemen der Arme.
Aber nachdem sie so den Kranken künstlich gemartert,
Schlief er auf ewig ein zu seinen Vätern versammelt.

Was zugleich als Probe der Hexameter dienen mag, woraus die deutsche Nachbildung größtentheils besteht. Nicht etwa, daß andre Blattseiten keine besser ins Ohr fallende, oder sinnhaltigere aufzuweisen hätten; sondern weil diese Stelle von selbst sich anbot, und es mit Proben überall seine ganz eigne Schwierigkeiten hat. Um noch mehr Mannichfaltigkeit in die Darstellungen zu bringen, nahm der ungenannte Uebersetzer auch andre Versarten, und mit unter den Reim auf. Wer sucht hier sapphische Strophen, wie S. 51:

Friedliche Ruhe weilt mit ihrem Fittig
In dem Hüttchen des armen Landbewohners,
Stürmend flieht sie mächtiger Erdengötter
Schimmerpaläste. —

oder kurz vorher, S. 46 ein Metrum wie folgendes:

Der zarten Liebe Bande, sie schlingen sich
Um die Beglückten, denen der Tag, die Nacht
Im leichten Horentanz entschlüpfet,
Bis sie die ernstere Gruft vereinet. —

Weiter jedoch in den Text hinein legt der Versificator diese Muskercharte bey Seite, und bedient sich nur etwa der elegischen Versart und der gereimten. Unter den letzten nimmt auch durch lustige Laune und leichten Gang die Erzählung vom Krebs und von der Krabbe sich aus. Diese gehen auf Reisen, versuchen allerwärts ihr Glück, und lernen endlich die Art sich in Bewegung zu setzen, wodurch ihr Gang bis diesen Augenblick sich unterscheidet. Da dieses Mährchen neun ganze Blätter füllt: so versteht es sich von selbst, daß sein Erzähler oft Seitensprünge wagt, und auf Abentheuerlichkeiten oder Thorheiten unsers Zeitalters muthig anspielt. Eben dadurch hat er auch den guten Bertoldo doppelt so dicklebig gemacht, als er im Original erscheint. Ueberall, wo es den Hofschranzen, Despoten, Verfinsterern, u. s. w. eins zu versetzen giebt, wird der Anlaß emsig benutzt, und der Zeitraum, wo B. seine Späßchen anbrachte, als ein, mit dem jetzigen verglichen, sehr beneidenswerther dargestellt. Ob ein Longobardischer Hof, der für dergleichen Possen den Schauplatz abgab, nicht ipso facto den Dichter der Inkonsequenz zeihe, ist sein geringster Kummer; weil immer die Ausflucht ihm offen steht, daß mit arglosem Spiele der Phantasie — und für etwas Wichtigeres giebt er sein Erzeugniß nicht aus —

es so genau eben nicht zu nehmen sey. Indeß muß es an Lesern doch auch nicht gefehlt haben, die Schlimmeres witterten; denn schon findet der deutsche Berthold sich in einem Index verbotener Bücher signalisirt; da der italiänische hingegen mit seiner Licenza de' Superiori nach wie vor fortprangt. Wer über solche Bedenklichkeiten sich wegsetzt, und vor allen Dingen Herr seiner Zeit ist, wird die hierauf verwendete eben nicht bereuen; denn auch der feinere Geschmack findet in dieser Umbildung weniger Anstoß, als im hauptsächlich für den Pöbel berechneten Originale. — Daß ein Adjektiv, statt vor sein Substantiv, nach solchem gestellt, oft den Sinn verstärken, und mithin von neuer Wirkung seyn könne, wußte man freylich längst; seitdem indeß Herr von Göthe dieses bisher nicht ohne Grund sparsam angewandte Schema in seiner Hausepopoe Hermann und Dorothea ungleich öfter benutzt hat, erlaubt man, sich, in unsern neuesten Poesien sich diesen Platzwechsel bis zur Ungebühr; und auch vorliegende Bertholdias versucht den Kunstgriff so häufig, daß für Lehrlinge die Prüfung gar nicht unnütz seyn dürfte, wo, wie und wenn er von guter, zweydeutiger, oder ganz verfehlter Wirkung seyn und bleiben wird? — Die Reinigkeit des gleichen Endschalls, wogegen unsre jungen Musensöhne öfter verstoßen, als ehedem geschahe, ohne durch reichern Sinn uns etwa dafür schadlos zu halten, hält der Verfifikator Bertholds besser in Ehren; und nur ein paar Mal gab es falsche Reime, wie Schooße und Rose, oder Todten und Boden, zu verdauen; wo jene zwar Schooße und Todten gedruckt stehn; um nichts aber dadurch richtiger werden. — Daß in dem Gedichte selbst auch so abgenutzte Histörchen vorkommen, wie von dem Vogel, der aus einem Kästchen entfliegt, womit man die Verschwiegenheit des Frauenzimmers auf die Probe stellen wollte; oder von dem Sacke, woraus B. sich zu helfen, und seinen Wächter dafür hinein zu prakticiren weiß, ist nicht die Schuld des deutschen Bearbeiters. Dieser hat daraus gemacht, was sich thun ließ.

Zu Croce's Zeiten galt das alles vermuthlich für noch viel neuer; kein Wunder also, daß der seinem Volksroman gewordne Beyfall ihn zur Fortsetzung einlud; die er denn auch im Bertoldino, Bertholds Sohne, lieferte. Dieser ist eben so einfältig, wie sein Vater verschlagen war; kommt

glücklich durch seine Dummheit fort. Rec. hat von dieser ebenfalls prosaischen Fortsetzung, die auch nur sechs Oktavbögen stark ist, und nicht weniger Abdrücke erlebt hat, zwey Ausgaben vor sich, die eine: Verona, bey Bortolamio (sic) Merlo, ohne Zeitangabe, deren Lettern indeß den Anfang des XVII. Säculi verrathen; die ändre: Trento, 1635, bey Zanetti, Stampator Episcopale. In der Folge beschenkte ein sonst wenig bekannter Camillo Scaliger den guten Bertold noch mit einem Enkel in der Person des Cacasennо, dessen Namen schon anzeigt, was für einen trockenen Gesellen man vor sich habe. Von diesem, ohne Zweifel gleichfalls in Prosa geschriebenen C. hat Rec. keines besondern Abdrucks habhaft werden können. Im XVIII. Jahrhundert aber warfen 20 Akademiker della Crusca, meist Bologneser, über Vater, Sohn und Enkel sich her, und brachten die Begebenheiten derselben in ottave rime; das Ganze aus eben so viel Gesängen bestehend, als Mitarbeiter gewesen, weil nämlich Jeder einen Gesang zu fertigen übernommen gehabt. Die erste Ausgabe des nunmehr versificirten Kleeblatts erschien zu Bologna 1736 in Quartformat, und ist seitdem in andern Italiänischen Städten auch in Oktav nachgedruckt worden. Vielleicht hat der deutsche Nachbildner des Bertoldo bey neuer Ausgabe seiner Arbeit Gelegenheit und Lust, auch den versificirten Versuch unserer Nachbarn zu benutzen, und dadurch sein Eigenthum auf einen höhern Grad von Vorzüglichkeit zu heben. — Daß es mit jeder Art von Kenntniß, und mit literarhistorischer ganz besonders, nichts als Stückwerk sey, ist freylich eine mehr als zu bekannte Wahrheit; die eben deshalb aber nicht oft genug kann beherzigt werden. Wer z. B. sollte von diesem Bertoldo und seiner Nachkommenschaft, in unsers Flögel's, sonst so fleißig zusammengetragnen Geschichte der komischen Literatur nicht befriedigende Nachricht erwarten? Vergeblich indeß sah Rec. in besagtem Werke sich darnach um; und eben so wenig war in seiner Geschichte der Hofnarren, wo allenfalls Bertoldo sein Plätzchen auch hätte finden können, etwas darüber anzutreffen. Und doch konnte schon Jöcher's den Croce betreffende, und gar nicht zu verachtende Notiz ihn auf die Spur bringen; die Italiänischen Literatoren ungerechnet, wovon Fl. doch bey andrer Anlaß guten Gebrauch macht. Ließ in seiner freylich hierzu nicht bequemen Lage kein Exemplar der prosaischen Urschriften sich ausspüren: so blieb immer noch der erst 1779 zu Dres-

den

den beforate Abdruck des verfificirten Bertoldo, Bertoldino und Cacaſſenno übrig, mit deſſen Herbeyſchaffung es nicht die mindeſte Schwierigkeit haben konnte. Noch einmal: nichts als Stückwerk! — Daß übrigens dieſer Name dem Hrn. von Blankenburg in ſeinen Zuſätzen zu Sulzer's Werke nicht entgangen war, hat bereits der Leipziger Allgem. literar. Anzeiger des Jahrs 1800 bemerkt; wo dann Croce endlich Liebhaber gefunden hat, die ſeiner literariſchen und Abdrucksgeſchichte auf's Reine zu helfen mit gutem Erfolge ſich angelegen ſeyn laſſen. — Hoffentlich werden, im Vorbeygehen gefragt! die ein paar Jahrgängen des A. l. Anzeigers noch fehlenden Hauptregiſter den Freunden dieſer Zeitſchrift nicht gar zu lange vorenthalten werden?

Mb.

Heroine oder das Weib in männlichen Verhältniſſen. Eine wahre Geſchichte aus den jetzigen Zeitläuften. Zweyter und letzter Theil. Leipzig, bey Jacobäer. 1800. 1 Alph.

Rec. kennt den erſten Theil dieſes Buchs nicht. Er muthmaaßt nur aus einzelnen Stellen des gegenwärtigen, daß Heroine, die Heldinn dieſer Geſchichte, durch ganz eigne Erziehung und Umſtände in die ſonderbaren Verhältniſſe geſetzt ſeyn muß, in denen ſie hier erſcheint. Sie ſchlägt ſich, als Lieutenant eines deutſchen Dragonerregiments, brav mit den Franzoſen herum, hebt feindliche Poſten auf, hat Ehrenhändel, in denen ſie glorreich beſteht, ſchützt ihr eigenes Geſchlecht gegen Unterdrückung, und zieht ſich aus einigen Liebeshändeln, in die ſie der Zufall verwickelt, mit einer wahrhaft männlichen Gewandtheit. Alles das erwirbt ihr die Freundſchaft ihres Rittmeiſters, die Achtung des Regiments, und den Reſpekt aller ihrer Kameraden. Auch erhält ſie in der That nur, was ihr gebührt. Entſchiedene Tapferkeit, ohne Rauhheit, anſtändiges Betragen, ſtrenge Grundſätze der Ehre äußern ſich in allen ihren Handlungen; und ſie zeigt durchaus eine Feſtigkeit des Charakters, die jedem Manne Ehre machen würde, ohne doch bey ihr unnatürlich zu ſeyn, da ſie, wie ſchon erinnert worden, durch ganz beſondere Umſtände für dieſe Beſtimmung erzogen zu ſeyn ſcheint.

Digitized by Google

Eins der anziehendsten Situationen in ihrem Heldenlaufe ist unstreitig die, wo sie einen Pseudo-Baron, der ihre Schwester um Geld und Ehre betrogen hat, entlarvt. Die Würde, Feinheit und Männlichkeit, mit der sie es thut, überrascht alle Officiere, und erhöht die Respektabilität, in der sie schon steht, noch um vieles. Die Folge ist freylich, daß der Pseudo-Baron sie erkennt, und dem Rittmeister ihr Geschlecht entdeckt, wodurch sie denn gezwungen wird, ihren Stand zu verlassen; obgleich die Sache dem übrigen Regimente ein Geheimniß bleibt. Sie bittet um ihren Abschied, den sie jedoch nur mit Mühe, aber mit dem Rittmeistercharakter erhält. Sehr wahr sind in ihrer Darstellung verschiedene Züge angebracht, die, ihrer Erziehung und ihren männlichen Verhältnissen zum Trotze, ihre Geschlechts-Eigenthümlichkeiten verrathen, und sie wider ihren Willen belehren, daß ihre Laufbahn die Bestimmung des Weibes sey. Diese Ueberzeugungen geben sie auch endlich ihrem Geschlechte zurück. Bey einer ihrer Freundinnen, die von ihrer Geschichte unterrichtet ist, vertauscht sie ihre Officierstracht wieder mit weiblicher; und hier sind besonders ihre Reflexionen, als sie sich zum erstenmale wieder, als Weib, im Spiegel erblickt, ganz weiblich. Sie erhält nun von ihrem ehemaligen Rittmeister einen förmlichen Heyrathsantrag; und die Art, wie sie ihn aufnimmt, läßt vermuthen, sie werde ihn nicht abweisen.

Uebrigens hat die Erzählung größtentheils eine leichte und ungezwungene Diktion; nur hin und wieder fällt sie ins Pedantische und Deklamatorische, wenn der Oheim der Heldinn und sie selbst sich auf Räsonnements einlassen, die fast immer zu weit ausgesponnen werden. Belehrung aber kann dem Buche durchaus nicht abgesprochen werden; und es ist daher allen Leserinnen zu empfehlen, die an der Sucht kränkeln, sich über die Gränze und die Bestimmung ihres Geschlechts hinaus zu erheben.

Mr.

1. Früchte meiner Nachtwachen zu Cayenne. Aus dem Französischen eines Deportirten übersetzt. Gotha, in der Ettingerschen Buchhandlung. 1799. 190 S. 8. 12 gr.

2. Plau-

2. Plaudereyen aus dem Reiche der Liebe. Weißenfels und Leipzig, bey Severin und Comp. 1798. 304 S. 8. 18 gr.

3. Geheime Papiere aus dem Archive der Liebe. Zweyter Band. Mit einem Kupfer. London, bey Dodsley und Compagn. 1798. 360 S. 8. 1 Rt. 8 gr.

4. Helene oder die Wirkungen der gesunden Vernunft. Ein Roman in drey Theilen. Aus dem Englischen übersetzt von E. v. S. Koburg und Leipzig, in der Sinnerschen Buchhandlung. 1799. Erster Band mit einem Kupfer. 244 S. Zweyter Band 264 S. Dritter Band 327 S. 8. 2 Rt. 8 gr.

5. Heliodora oder die Lautenspielerinn aus Griechenland. Erster Theil. Mit einem Kupfer. Meissen, bey Erbstein. 1799. 182 S. 8. 12 gr.

6. Sanfte Naturschwärmereyen für den höhern Lebensgenuß, von Theophilus Heidemann. Leipzig, bey Fleischer. 1798. Erstes Bändchen 154 S. Zweytes Bändchen. 170 S. 8. Beyde Bändchen 20 gr.

7. Adeon und Eurydice oder die Gewalt der Liebe. Eine mythologische Dichtung von D. Theophilus Heidemann. Berlin, bey Schmidt. 1798. 138 S. 8. 10 gr.

Da bekanntlich alles, was in das Fach der Romane und der schönen Wissenschaften gehört, früher gelesen, und noch früher von den Verlegern angepriesen, als kritisirt wird: so kann der Einfluß der Kritik auf die Lesewelt — ihren literarischen Zweck abgerechnet — höchstens nur darin bestehen, daß sie einen oder den andern Leser bewegt, einzelne Bücher

noch einmal und mit größerem Nutzen zu lesen; oder auch verständigen Eltern für ihre Kinder die Auswahl der zu lesenden Bücher erleichtert, wiewohl dieß nicht häufig der Fall seyn dürfte; und im Uebrigen wird sie sich damit begnügen müssen, über die große Masse schon längst gelesener und zum Theil vergessener Schriften, gleich einem Leichenredner den Segen zu sprechen: „Ruhet wohl ihr Todtenbeine!“ Freylich möchte wohl zuweilen mancher Rec. bey dem Lese-Publikum denselben Dienst versehen wollen, den einst jener Doktor bey dem Statthalter der Insel Barataria, Sancho, versah, der beynahe jede Schüssel, welche man diesem auftischte, mit dem Interdict belegte. Aber das läßt sich nun einmal das Publikum aus weisen Gründen nicht gefallen, und erlaubt es dem Rec. kaum, Betrachtungen über die Mannichfaltigkeit des Geschmacks und der Verdauungskräfte der Leser aufzustellen, welche in der That beym geistigen Genuß noch viel weiter geht als bey dem physischen; wo einige Mägen kaum die magern Rumfordischen Suppen ertragen; andre hingegen selbst Kieselsteine und Schuhnägel verschlingen. Bey so bewandten Umständen und bey der zahllosen Menge von Schriften, thut man wohl am besten, wenn man sich bey der Recension der Produkte des Witzes an ein summarisches Verfahren gewöhnt, und statt einzelner Gerichte, lieber ein ganzes Schau-Essen auf einmal kritisirt. Wenn wir also dieser Idee zufolge die oben angezeigten Schriften beurtheilen sollen; so können wir kurz und gut den Ausspruch thun, daß Nr. 1 und 2 sich zu einem leichten Voressen; Nr. 3 und 4 zu einem nahrhaften und gesunden Zugemüse nebst Zugehör; Nr. 5 zu einem feinen gewürzreichen ausländischen Leckerbissen, und Nr. 6 und 7 zum Desert sich qualificiren, dessen man zur Noth entbehren kann, wenn man sonst schon gesättiget ist, und nicht gerne nascht. Aus dieser allgemeinen Beschreibung erhellet von selbst, daß obgedachte Schriften größtentheils eine nähere unverblümte Anzeige verdienen; wobey wir uns jedoch so kurz als möglich fassen wollen.

Nr. 1. Ob diese kurzen Erzählungen, welche meistens bloße Nacherzählungen oder Uebersetzungen zu seyn scheinen, und sich weder durch Erfindung noch durch Diktion auszeichnen, wirklich von einem deportirten Franzosen herrühren, das verlohnt sich nicht der Mühe auszumachen. Daß sie aber zur Bildung eines Sohnes, wozu sie angeblich bestimmt sind, eben

eben nicht viel beytragen dürften, und auch wohl unübersetzt hätten bleiben können, bedarf keines Beweises. Nr. 2. Man bilde sich ja nicht ein, daß der Verf. dieser Zwillingsgeschichte, wovon die eine: „Amor und Hymen im Kampfe, oder Geständnisse eines liebenswürdigen Weibes;“ und die andere: „Constanze oder die Folgen einer unglücklichen Liebe. (Eine „Klostergeschichte.)“ betitelt ist, — aus der Schule schwatze; denn er verräth uns keine Geheimnisse aus dem Reiche der Liebe, und scheint also das Wort „Plaudereyen“ im gewöhnlichen Sinne zu nehmen. Der Verf. vermuthet, daß diesen Kindlein seiner Phantasie ihr Schicksal in der Welt durch die Bekanntschaft ihrer ältern Brüder in vielen Zirkeln erträglich gemacht werden würde; welches Rec. gern unterschreibt, ungeachtet er nicht die Ehre hat, diese Familie zu kennen. Nr. 3 führt auch den besondern Titel: Malchen Tolff. Eine Geschichte für angehende Liebhaber. Der Titel scheint nicht recht passend zu seyn, indem Malchen Tolff nicht die Hauptperson dieser noch nicht geendigten Liebesgeschichte ist. Sie gut und unterhaltend auch diese Geschichte geschrieben ist: so konnte sich doch Rez. nie sonderlich für den Helden derselben interessiren; ohne Zweifel hauptsächlich darum, weil es dem Charakter desselben an Haltung fehlte, und weil ihn der Verf. sonst nicht genug zu heben wußte. Ferner malt der Verf. oft zu sehr nach dem Leben, und beleidigt dadurch die Delikatesse der seiner fühlenden Leser; wovon wir nur folgende Polypheme-Scene S. 122 zur Probe ausheben wollen. „Hymen“ (heißt es hier) schloß das zauberische Mädchen in „seine Arme; Louise umschlang ihn, und drückte sich an ihn. „Hymen faßte ein wenig von ihrer sammetnen Halshaut „vom Kinn mit den Zähnen, und biß es in einem Nu mit „Mich dürstet“ — sagte der liebewüthige Mensch, „laß „mich dein Blut saugen,“ — und Louise duldete gern den „kleinen Schmerz der Wunde; denn Albert trank ihr Blut „mit halb wahnwitzigem Entzücken. „Bist du satt mein Albert?“ — fragte das Mädchen in Wonne und Seeligkeit „verloren. „Ach dein Blut ist würzig, wie der Saft einer „Purpurruelke; ich möchte dich todt saugen!“ — Nr. 4. Wir können den Zweck und die moralische Tendenz dieses schon so lehrreichen als unterhaltenden Romans, den wir zu den besten Produkten des Englischen Witzes in dieser Gattung, die seit einigen Jahren erschienen sind, rechnen dürfen, nicht richtiger angeben, als wenn wir den Beschluß desselben hersetzen.

ten. „Dieses war also" (sagt der Verf.) „Helenens Geschichte. Durch ihr Beyspiel belehrt darf niemand die Allmacht der Liebe und die Unbezwingbarkeit des Grams behaupten. Man erinnere sich, daß ihre ganzen Kräfte in dem richtigen Gebrauch ihrer gesunden Vernunft, und in der Ausübung einer unerschütterlichen Rechtschaffenheit lagen; und daß niemand, der nicht die Ansprüche auf diese Vorzüge verlieren will, die Gewalt der Leidenschaft oder die Unbezwingbarkeit des Grams, zur Entschuldigung seiner Laster oder seiner Schwächen gebrauchen darf." Diesen Zweck hat der Verf. vollkommen erreicht; und wir können mit gutem Gewissen seinen Roman jeder guten Mutter zur Lektüre für ihre Tochter vorschlagen. Nun von der ästhetischen Seite betrachtet, läßt sich einiges erinnern: z. B. daß die Eifersucht des Gemahls der Helene nicht genug motivirt ist; daß etwas zu viel stoische Kultur oder Apathie in dem Charakter der Helene gelegt ist, und daß, des margl. Zwecks unbeschadet, die Einbildungskraft und das Herz noch etwas mehr hätten beschäfftiget werden können. Nr. 5. Eine idealische Dichtung im Geschmacke Ardinghello's und anderer ähnlicher Romane, worin sich hoher Sinn, mit antikem Kunstgeschmack gepaart, in poetische Prosa ergießt, und ein kühner Schwung der Phantasie den Leser über diese Werkeltags-Welt empor hebt, und in höhere Regionen mit sich fortreißt. Die Heldinn des Stücks, das in Italien gespielt wird, aus Griechenland gebürtig, und mütterlicher Seits von einer der vornehmsten Familien Siciliens abstammend, erreicht mit ihrem kranken Vater das Geburtsland ihrer verstorbenen Mutter, und wird auf einmal, ohne es zu wissen und unerkannt, mitten in den Kreis ihrer mütterlichen Familie versetzt, und in die Haupthandlung des Stücks verflochten, woran, wie es scheint, die vornehmsten handelnden Personen des Stücks Theil nehmen, deren Charakter hier sich zuerst enthüllet. Eine Fülle von Begebenheiten ist in den engen Raum von 182 S. zusammengedrängt, von denen sich vor der Hand kein Auszug geben, noch weniger der Ausgang errathen läßt. Mit Verlangen sieht Rec. den folgenden Theilen entgegen, und wird sich für vollkommen befriedigt halten, wenn der Ton des Ganzen sich bis ans Ende gleich bleibt. Nr. 6 enthält mancherley Gefühle und Reverien in kurzen Selbstgesprächen und Dialogen, die sich über das Mittelmäßige nicht sonderlich erheben. Ein mattes Kolorit haben, und freylich mit Poesie empfinds

empfindsamen Reisen keine Vergleichung aushalten; aber dazu um doch eine nützlichere Lektüre gewähren, als die meisten Mehlprodukte dieser Art. Der Verf. legte dabey die bekannten Sketches of nature, by G. Keate, nach einer freyen Bearbeitung zum Grunde. Nr. 7. Wenn man diese mythologische Dichtung gehörig würdigen soll: so muß man den Accent mehr auf das Beywort als auf das Hauptwort setzen; denn in der äußern Hülle, die ohnehin beym Leser hier detaillirte Kenntnisse der alten Mythologie voraussetzt, weht kein Dichtergeist des Alterthums. Ueberhaupt, deucht uns, sollte der Verf. zwar seinen Geschmack nach den Mustern der Alten zu bilden suchen; aber nicht ihrem Genius nachfliegen wollen, wenn ihm die Schwingen fehlen.

Ge.

Das Geschlecht der Grimaldi (;) nach geheimen Urkunden eines geistlichen Ordens bearbeitet. Erster Theil. Berlin, bey Schöne. 1796. 318 S. 8. 20 K.

Muß wohl freylich nach geheimen Urkunden bearbeitet seyn. Es sind doch schon 318 Seiten; und noch kein Jota, was mit dem Titel auch nur in entfernter Verbindung stände, uns ihn erläuterte. Noch ist der Name Grimaldi bloß auf dem Titel. Was es wohl seyn mag! Es sind doch bereits vier volle Jahr seit der Erscheinung dieses Theils verstrichen, und noch immer keine Fortsetzung. Es nimmt uns wunder; weil finden es doch, traun, für die jetzige Lesewelt sehr, sehr unterhaltend, was geheime Hände mit Signor Francesco di Mirandola in Spanien vornehmen. Spanien ist der Schauplatz; es geht da sehr bunt und wunderlich her, Kopf über, Kopf unter — gerade wie in Schillers Geisterseher, wovon es fast eines cassirten Titels ein Pendant ist. Doch hat aber die Arbeit beyder Ehrenmänner noch Unterscheidendes genug, um nicht mit einander verwechselt zu werden. Der Raum ist hier zu theuer; sonst könnte hier gleich die erste Eröffnung im ersten Kapitel, Francesco benannt, das näher besagen. Um aber doch etwas anzugeben: so hat Schiller, den Rec. lange nicht gelesen, solche Redensarten, wie: — für die Gefahr warnen — für ihr — dem

Mann-

Manne beauftragen — in die zu gehen — geh in die — — in seinem Geisterseher gar nicht. Dergleichen Schmyck findet sich hier desto reichlicher.

Gtz.

1. Das Bildniß mit dem Blutflecken. Eine Geistergeschichte nach einer wahren Anekdote, von D. J. F. Arnold. Zerbst, bey Füchsel. 1800. 7 Bog. kl. 8. 10 Gr.

2. Verirrungen des menschlichen Herzens, dargestellt in drey moralischen Erzählungen aus der wirklichen Welt. Frankfurt a. M., bey Jäger. 1800. 13 Bog. kl. 8. 16 Gr.

Auch unter dem Titel:

Moralische Erzählungen aus der wirklichen Welt, von J. M. Diehls dem Jüngern. Erstes Bändchen.

Nr. 1 ist eine höchst alltägliche Erzählung von einer Geistercitation, bey welcher ein, in einem Kloster geschändetes und geschwängertes Mädchen ihrem Verführer erscheint, der hierauf ihr Grab besucht, nach der Zusicherung des Beschwörers ihre Verzeihung erhält, sich demnächst mit einem andern Mädchen verehlicht, kinderlos bleibt, und vor Schrecken und Grom über einige, dem wunderbar genug zum Vorschein kommenden Gemälde seiner ersten Geliebten entquillende Blutstropfen, jämmerlich dahin stirbt. Sollte auch die Zusicherung auf dem Titel, daß diese Erzählung nach einer wahren Anekdote bearbeitet sey, nur eine Fiktion seyn: so kann die Erfindung der erstern dem Verf. keine sonderliche Mühe gemacht haben. — Die Zwischenbegebenheiten, wo Ferdinands Degen in eine Pfauenfeder verwandelt wird, entsinnt Rec. sich wenigstens ein halb dutzend Mal gelesen zu haben. Uebrigens hat dieß Büchlein, (dessen geringer Umfang sein größter Vorzug ist) auch noch die Unvollkommenheit, daß man keine eigentliche Erklärung der in demselben nicht gesparten wunderbaren Begebenheiten erhält; sondern dar-

darüber mit einem leichten Winke abgefertigt wird. Leider ist es durch die Sorglosigkeit und Unwissenheit unserer Fabrikanten der Ritter- und Geister-Romane dahin gekommen, daß man eine ziemliche Reinigkeit der Schreibart schon als etwas Rühmliches erwähnen muß; und unser Verf. kann in dieser Hinsicht auf Auszeichnung Anspruch machen. — Desto übler steht es mit seinem Gefühle für das Anständige und Schickliche aus; zum Beweise, wie sehr es dem Verf. an diesem mangle, schreiben wir folgende, S. 12 befindliche Stelle ab: „Jetzt wacht die eingeschläferte Bestie, das „Gewissen, laut heulend auf! Sie mahnt mich, wie der „heulende Hund auf den Gassen zu Messina, indem er den „sorglosen Einwohnern das herannahende Erdbeben verkün„digt!" — Nicht minder sollte sich jeder rechtliche Schriftsteller solcher Darstellungen, wie die S. 10 der Entehrung des nachher citirten Mädchens ist, schämen! —

Nr. 2 enthält drey, in einem schleppenden Tone und einer von Sprachfehlern wimmelnden Schreibart vorgetragene Erzählungen, die eher alles andre als moralisch sind. — Druck und Papier sind dem Inhalte angemessen.

Fm.

Schöne und bildende Künste.

Handbuch für Kunstliebhaber und Sammler über die vornehmsten Kupferstecher und ihre Werke — — chronologisch und in Schulen geordnet nach der Handschrift des Hrn. M. Huber, von C. C. H. Rost. Vierter Band. Zürich, bey Orell, Füßli und Comp. 1799. 288 S. 8. 1 Rl. 6 gr.

Was Rec. bey Anzeige des dritten Bandes vermuthete, daß nämlich der Rest italiänischer Kupferstich-Schule sich mit noch einem Bändchen begnügen, und die Anzahl transalpinischer Künstler nicht viel über 300 Köpfe hinausgehen würde, hat in vorliegender Abtheilung sich bestätigt. Nr. 130 eröffnet solche mit dem Artikel des im Radiren kleiner Figuren lange Zeit unübertroffen gebliebenen Stephan della Bella; und

und Nr. 308 schließt mit dem, so viel man weiß, noch zu Rom lebenden Peter Paul Montagnini, der auch als Kupferstich- und Gemäldehändler, durch den Verlag kostspieliger und geschmackvoller Werke sich um die Kunst verdient macht; wenn anders die, das gegründete Welschland zeither betroffenen Unfälle seinen Unternehmungsgeist nicht ebenfalls gelähmt haben. Da der Zeitraum von der Mitte vorigen Säculi an ist, der diesem Bande den Stoff liefert, und Namen darin aufgestellt sind, wie die der beyden Duyhet, Salv. Rosa, Castiglione, Maratti, Cesio, Bartoli, Frezza, die beyden Aquila, Pitteri, die Piranesi's, Canaletto — und von den allerneuesten, meist noch lebenden Künstlern, die eines Bartolozzi, Cunego, Cipriani, Porporati, Volpati, (der aber mehr mit Kunstverlag jetzt sich zu befassen scheint) Morghen und Rosaspina: so kann man sich vorstellen, daß es besagtem Abschnitte des Handbuchs eben so wenig an Notizen von ausgewählten Blättern fehlt, die dem Sammler und Liebhaber sehr willkommen seyn werden. S. 260 stehn Bartolozzi und die drey zuletzt genannten Künstler namentlich als solche aufgeführt, wodurch ihr Vaterland endlich von dem Vorwurf befreyt worden, keine so musterhaften Kupferstecher, wie die übrigen Nationen hervorgebracht zu haben. Noch hätte diesen vier Männern Giovanni Folo beygesellt werden können, der zu Rom, so wie Raphael Morghen zu Florenz, laut öffentlichen Blättern, immer mehr mit dem Grabstichel sich hervorthut. Rec. ist weit entfernt, den wackern Leuten das hohe Verdienst richtiger Zeichnung und geistreicher Führung der Radirnadel im geringsten schmälern zu wollen. Was er indeß von ihren Blättern, wo der Grabstichel die Hauptrolle spielt, bisher zu sehen bekam, hatte der viel zu schwach, ungleich mithin ausgeführten Parthien doch immer in ziemlicher Menge; und wo die Behandlung sich gleicher blieb, waren Frost, Monotonie, und die übrigen Gefährten leidiger Manier beym Anblick einer ganzen Reihe von ihren Blättern noch weniger verkennlich. Unlängst soll Morghen an seinem Kupferstiche von da Vinci's Abendmahl ein Blatt geliefert haben, das für den Triumph des reinen Grabstichels gelten könne; diese letzte Arbeit läßt aber der Ehrenmann sich auch so unerhört theuer bezahlen, daß wohl nur wenig gut beschaffne Abdrücke, wie die Sachen jetzt stehn, unser Deutsche fand erreichen dürften! — Da vom Schlusse des Bandes einmal die Rede ist: so will man die Nachricht sogleich hinzufügen,

fügen, daß auch die Namen einiger Spanischen Kupferstecher eingeschaltet sind; worunter Fernando Selma ein paar Blätter zu der Madrider Ausgabe des Don Quixote, die auch sonst ein Meisterstück dasiger Pressen ist, soll gefertigt haben. Wo diese Künstler sich bildeten? wird zwar nicht erwähnt; was Rec. aber davon ansichtig wurde, schien ihm doch Italiänische Lehrmeister, oder wenigstens den Geschmack dieser Nation zu verrathen.

Ein elf Seiten starkes, und wegen chronologischer Bearbeitung des Handbuchs ganz unentbehrlich gewordenes alphabetisches Register über beyde die Italiänische Schule betreffende Theile, hebt die Schwierigkeit, sich zurecht zu finden, auf eine völlig Genüge leistende Weise. Auch durch die nachgebildeten Monogramme der ältern Künstler, ist für die hierüber nöthige Belehrung gesorgt worden. Für erschöpfend kann die Liste dieser Namenszeichen freylich noch nicht gelten; woran indeß wenig liegt; weil es mit der Liebhaberey zu dergleichen Curiosis, doch nur auf Geschichte der erst sich entwickelnden Kunst, nicht aber ihrer Reise, hinausläuft. Auch das Zeichen des Julius Campagnola, der wohl noch geschickter als sein Bruder stach, hätte sodann bemerkt werden können. Hinter Andr. Mantegna fehlt die Bezeichnungsart seines etwas ältern Namensvetters, Benedetto M.; wenn anders die kleinen, durch B. M. sich unterscheidenden, aber auch eine Fliege in der Nähe darstellenden Blätter nicht vielleicht Moles anderen sollen; wie denn die hierdurch sich sonderlich machenden Stücke wirklich auch viel freyer gestochen sind. Ueber andre dergleichen, hier noch nicht abgebildete Monogramme und Rebus, die Rec. für Kennzeichen hiesiger Meister dieses Landes hält, sich zu erklären, schiebt solcher vor der Hand noch auf, weil nämlich sehr möglich ist, daß die Fortsetzung des Handbuchs ihn bey andern Käufern eines bessern belehrt. — Bey Anlaß der zahlreichen von Volpato gestochnen Blätter, verweiset S. 231 auf ein raisonnirendes, von dem unlängst verstorbnen Rost vor ein paar Jahren herausgegebenes Verzeichniß derselben. Ob der thätige Mann noch an Uebersetzung vorliegenden Bandes Theil gehabt, wird bey dieser Gelegenheit uns nicht gesagt. Indeß erfährt Rec. aus andern gelehrten Zeitungen, daß ein Verwandter des sel. R. und Gehülf in der Kunsthandlung desselben, Herr Martini, es ist, der vom 4ten Bande an mit Verdeutschung

des

des Werks sich beschäftigte. Eine Nachricht, die man hier um so lieber wiederholt, da die Arbeit durch frische Hand wirklich gewann, und der Vortrag derjenigen Bündigkeit immer näher kommt, die bey Handbüchern dieser Art eine der wesentlichsten Empfehlungen bleibt.

R.

Neue Theorie der schönen Gartenkunst, von *Joh. Christ. Aug. Grohmann.* Leipzig, bey Leupold. 1797. *Erster Theil* 232 Seit. *Zweyter Theil* 144 S. 8. 1 Rt.

Die Leser erhalten hier im ersten Theile vier Abhandlungen über Natur und Kunst; über das Interessirende und Schöne, als einer darauf gegründeten Eintheilung der Gärten (wie undeutsch und dunkel!); eine Vergleichung der Landschaftsmalerey mit der Gartenkunst, und endlich über den verschönerten oder englischen Garten. Im zweyten Theile folgen noch zwey Abhandlungen, über einige geschmackwidrige Verzierungen in den Gärten, und über den interessirenden oder deutschen Garten.

Nach der Vorrede hat der Verf. „alles, so viel als „möglich von reinen, das heißt, von wahren (??) Gesetzen „der Aesthetik abzuleiten gesucht;“ auch hat er (wie er sich sehr dunkel ausdrückt) den Grundsätzen der Kritik derselben, die Kritik der Urtheilskraft zum Grunde gelegt. Eine neue Theorie will er aber nicht geliefert haben; sondern er hat bloß diesen Aufsatz gebraucht, weil er glaubt, daß sein Buch unter den heutigen Gartenbüchern wohl mit das erste seyn dürfte, das die Grundsätze der schönen Gartenkunst nach ihrem ganzen Umfange, u. s. w. zu bestimmen gesucht hat.

Rec. will das Werk des Verf. weder bestreiten, noch weitläuftig analysiren. Man kennt die Schule, zu der er gehört; und man wird hier nichts Neues wiederfinden. Aber was seinen Styl und seinen ganzen Vortrag anlangt: so muß Rec. gestehen, daß ihm seit langer Zeit keine so lächerliche Mischung von metaphysisch-ästhetischer Subtilität und dithyrambisch-bombastischem Nonsens in einem Werke vorgekommen ist. Sollte Hr. Grohmann dieses Urtheil zu hart finden: so kann

kann ihm Rec. fast alle Seiten seines Werkes citiren. Hier nur gleich den Anfang, damit die Leser sehen, was sie zu erwarten haben. »Leite mich, ruhige Betrachtung! zu der güstigen Natur, und du, sanfte Erinnerung! die du gleich dem kommenden Abendroth in hellerem Purpurschein, als sie in der Gegenwart waren, die Scenen der vergangenen Tage zeigst. Da wohnt Ruhe auf den Auen der schuldlosen Natur, und Friede schwebt auf den Tönen, die gleich lauten begeisterten Harfentönen durch die Zweige einsamer Tannen säuseln.« Da will sich der Verf. hinstrecken, und sein Auge in diesen Reichthümern muthwillig umher schweifen lassen, »wie der frohe Knabe sein Haar ein Spiel den Winden läßt!« Ohe jam satis est!

Da.

Theater.

Wallenstein, ein dramatisches Gedicht. Erster Theil. 15 Bog. gr. 8. Zweyter Theil. 16 Bog. gr. 8. Tübingen, in der Cotta'schen Buchhandlung. 1800. 2 Rl.

Wenn ein berühmter und verdient geehrter Schriftsteller mit einem neuen, lang' erwarteten Werke vor dem Publikum auftritt, und die horazischen neun Jahre, die er auf die Ausarbeitung desselben verwandte, den Leser zu großen Hoffnungen berechtigen: so muß dieses Werk sich eines hohen Grades von Vortrefflichkeit rühmen können, wenn unsere Erwartungen nicht getäuscht, unsre Hoffnungen befriedigt werden sollen. Wallenstein darf das. Er gewährt großen Hoffnungen Genuß. Wer aber das non plus ultra der dramatischen Kunst, ein Werk der höchsten Vollendung in ihm erwartet, wird freylich minder befriedigt werden. Zu große Hoffnungen täuschen immer; und das zu viel in unsern Erwartungen auf Erden, schmälert uns fast unausbleiblich den Genuß des Gutes, das uns hernach zu Theil wird.

Rec. hat von dieser Schmälerung seiner Erwartungen nichts erfahren. Bey aller seiner Verehrung der Schillerschen Muse und trotz des schönen Genusses, den er sich von einem so lange gehegten und gepflegten Zöglinge dieses Geistes versprach, verhieß sich seine Hoffnung doch nur immer, was

sie sich von jedem vortrefflichen Kopfe verheißt: daß sein letztes Werk auch sein bestes seyn werde; und in dieser Hoffnung hat ihn Wallenstein auf keine Weise getäuscht.

Da die Kritik in den gegenwärtigen neuästhetischen Zeitläuften bey so manchem kahlen Produkte eines höchst ärmlichen Geistes Bogenlang verweilt, und wahre Dürftigkeiten als Schönheiten preist: so bedarf es wohl keiner Entschuldigung, wenn sie bey einem vortrefflichen Werke länger, als gewöhnlich, stehen bleibt, und wirkliche Schönheiten, Schritt vor Schritt, enthüllt. Sie thut hier bloß, was ihres Amtes ist; aber sie hat eben so wenig eine captatio benevolentiae nöthig, wenn sie auch bey den bemerkten Mängeln verweilt, weil die Mängel in solch' einem Werke oft eben so lehrreich sind, als seine Schönheiten.

Das dramatische Gedicht, Wallenstein, gehört in die Gattung des historischen Schauspiels, und ist, wie Shakespeare's Heinrich IV., in mehrere Abschnitte vertheilt, deren jeder eine besondere Periode aus dem letzten Leben des merkwürdigen Helden darstellt, der in der Geschichte des dreyßigjährigen Krieges eine so furchtbarberühmte Rolle spielt. Wir sehen hier seinen Abfall von dem Kaiser vorbereitet, beschworen und im Ausbruche. Das erste geschieht in dem Abschnitte: Wallensteins Lager; das zweyte in dem: die Piccolomini; das letzte in dem dritten: Wallensteins Tod.

Wallensteins Lager ist in gewisser Rücksicht das, was in den griechischen Trauerspielen der Prolog war. Es unterrichtet den Zuschauer über die Person des Helden, den Zeitpunkt, in dem er auftritt, die Lage, in der er sich befindet, und giebt zugleich eine Ansicht in die Zukunft, die ihm bevorsteht; unterscheidet sich aber von den Prologen der griechischen Dramatiker dadurch, daß dieser Unterricht nicht erzählend, sondern handelnd, in einer Art von Drama geschieht. Dadurch nun wird die Phantasie des Zuschauers ungleich lebhafter angezogen, seine Aufmerksamkeit um vieles stärker erregt, und seine Theilnahme an den Schicksalen des zu erwartenden Helden weit eindringender geweckt. Dieses bewegliche Feld- und Lagergemälde, dieses dramenähnliche — denn eigentliches Drama ist es nicht, da darin kein Knoten geschürzt und gelöst, keine bestimmte Handlung durchgesetzt wird — Aneinanderreihen kleiner Lagerauftritte, Lagervorfälle und Lagerbeschäfftigungen, giebt uns einen sehr anschauenden Begriff von der Stimmung, dem Geiste und

den

den Sitten der Krieger, deren Köpfe und Herzen der furchtbare Mann in seinen Händen hat, dessen tragische Lebenskatastrophe unsern Augen vorgeführt werden soll; und läßt uns die Möglichkeit der Thaten einsehen, die er durch sie vollbrachte. Wir ahnen aber auch zugleich, welch ein gefährliches Spiel der Mann unserer Erwartung spielt, wenn diese Geschöpfe seiner Hand seiner Allmacht entschlüpfen, und in ihrem angebeteten Halbgotte den Verräther des Vaterlandes erkennen werden. Das lebendige Gewühl und die bunte Bilderabwechselung in diesen Scenen reissen uns unaufhörlich mit sich fort. Wir befinden uns selbst in dem Lager, treiben uns mit darin herum, und fühlen uns ganz in die Zeit und auf den Schauplatz der Begebenheiten versetzt, deren Erinnerung der Name, Wallenstein, in uns gebietet. Besonders ist der Schluß durch das vortreffliche Reuterlied äußerst charakteristisch, und giebt unserer Phantasie einen Schwung, der uns die Vergangenheit in eine höchst täuschende Gegenwart verwandelt.

Ob aber diese Scenenreihe, dieser dramenähnliche Prolog, nicht noch einen hohen Grad von Täuschung mehr gewonnen haben würde, wenn es dem Dichter beliebt hätte, ihn nicht zu versificiren, wenigstens nicht zu reimen? ist eine Frage, die Rec. eher bejahen als verneinen möchte. Wenn der gereimte Dialog in dem Munde eines Soldaten, Trompeters und Jägers, eines Bauern und einer Marketenderinn, auch der Phantasie des Lesers nicht merklich hinderlich ist: so muß er doch der Illusion des Zuschauers entschiedenen Abbruch thun. Der Leser lebt bloß in der Welt der Einbildung, und läßt sich daher leichter und williger täuschen; der Zuschauer aber bewegt sich in der wirklichen Welt; er hört mit dem Ohre, und da contrastirt, was er sieht, mit dem, was er hört, allzuschneidend; steht die Person, die vor ihm auftritt, und die Sprache, die der Dichter ihr in den Mund legt, viel zu sehr im Widerspruch, um auf seine Phantasie, wie auf die Phantasie des Lesers, wirken zu können. So sehr auch Worte und Gesinnungen, in denen und mit denen sie sich ausdrücken, der Natur ihres Standes gemäß sind: der Reim ist und bleibt unsrer Täuschung entgegen; wir können uns durchaus nicht überreden, daß diese reimenden Scharfschützen, Dragoner, Kroaten und Uhlanen, Leute aus der wirklichen Scharfschützen-, Dragoner-, Kroaten- und Uhlanenwelt sind; und so verliert auch unsere Illusion den Grad von Lebendigkeit, den sie haben

müßte und würde, wenn der Dichter nicht die — Grille gehabt hätte, sich des Reimes zu bedienen, wo der Reim nicht an seinem Orte war.

In den Piccolomini'n beginnt nun das eigentliche Drama; die handelnden Personen treten auf, und das große Ereigniß nimmt seinen Anfang. Die Wallensteinische Parey ist thätig, und die kaiserliche treibt im Verborgenen ihr Gegenspiel; List kämpft gegen List, und Verschwörung wirkt gegen Verschwörung. Der Friedländer versichert sich seiner Getreuen, indeß Octavio Piccolomini und Questenberg für die Sache des Kaisers arbeiten. Von beyden Seiten wird der entscheidende Schlag intriguirt, und der Augenblick ist nahe, wo er treffen soll.

Im letzten Abschnitte tritt endlich die furchtbare Entscheidung ein. Die zwiefache Verschwörung schreitet vorwärts. Drängende Umstände, Vorfälle, Schlag auf Schlag wachsende Gefahr treiben beyde Parteyen zur Beschleunigung. Es kömmt, wie wir ahneten: der Mann des Schreckens und der Anbetung, der Liebe und der Furcht, steht, betrogen von einem Theile seiner Getreuesten, verlassen von seinen Heeren, als Verräther gebrandmarkt, und fällt überlistet und überwältigt durch Meuchelmord.

Wie hat nun der Dichter, eh' es zu dieser tragischen Katastrophe kömmt, seinen Helden und die für und wider ihn handelnden Personen dargestellt? wie hat er den Gang der Begebenheit geleitet? und welcher Art ist überhaupt Farbe und Ton seines dramatischen Gemäldes? Auf diese drey Fragen eine befriedigende Antwort zu geben, wird Rec., nach allen seinen Kräften, bemüht seyn.

Billig eröffnet der Held selbst den Reihen in dieser kritischen Rollenmusterung. Wallenstein ist schon in der Geschichte ein sehr dramatischer Character. Ein großer, kräftiger Geist, heftige Leidenschaften, rastloses Streben nach Größe und Höhe, ein unersättliches Immermehr, das ihm keine Ruhe läßt; ja selbst sein Glaube an den Einfluß der Gestirne auf menschliches Treiben und Wirken, machen ihn zu einem sehr anziehenden Vorwurfe für die theatralische Darstellung. Aber der Dichter hat ihn durch seine genievolle Behandlung noch um vieles dramatischer gemacht. Ohne der historischen Wahrheit allzunahe zu treten, hat er ihn durch verschiedene Züge einer höhern Menschlichkeit, und dadurch, daß er den Entschluß zur Empörung nur als Nothbehelf, als Nothwehr, in ihm entstehen läßt, noch veredelt,

und

Digitized by Google

und für unser Interesse anziehender gebildet. Alle Züge, mit denen ihn uns Max Piccolomini ankündigt, stehen mit dem Charakter, den ihm die Geschichte giebt, in Einverständniß, und geben unserm Herzen eine noch größere, lebendigere Theilnahme für ihn, als er dort hat.

Er ist nun einmal nicht gemacht, (heißt es von ihm) nach Andern
Geschmeidig sich zu fügen und zu wenden,
Es geht ihm wider die Natur, er kann's nicht.
Geworden ist ihm eine Herrschersseele,
Und ist gestellt auf einen Herrscherplatz.
— — — — — — ein Mittelpunkt
Für viele Tausende, ein Halt,
Und eine feste Säul', an die man sich
Mit Lust mag schließen und mit Zuversicht.
— — — — — —
Und eine Lust ist's, wie er alles weckt,
Und stärkt und neu belebt um sich herum,
Wie jede Kraft sich aussprickt, jede Gabe
Gleich deutlicher sich wird in seiner Nähe!
Jedwedem zieht er seine Kraft hervor,
Die eigenthümliche, und zieht sie groß,
Läßt Jeden gern das bleiben, was er ist.
Er wacht nur drüber, daß er's immer sey,
Am rechten Ort; so weiß er aller Menschen
Vermögen zu dem seinigen zu machen.
— — — — — —
Der Geist ist nicht zu fassen, wie ein anderer.
Wie er sein Schicksal an die Sterne knüpft,
So gleicht er ihnen auch an wunderbarer,
Geheimer, ewig unbegriffner Bahn.

Stark und kräftig sind diese Züge angedeutet, und wir sehen sie ihn eben so stark und kräftig entwickeln. Ganz der Angekündete, erscheint er in der Scene mit Questenberg. Kalt, stolz, seiner Größe sich bewußt, und, ohne zu prahlen, seiner Thaten Herold; schneidend gegen den laurirenden Hofmann, und doch den Kaiser schonend; keine Blöße gebend, die den Verräther zeigte. Manchen Vorwurf von Questenberg würdigt er nicht einmal einer Antwort; er läßt seine Generale reden, und sie seine Vertheidigung übernehmen. Einmal frägt er sogar, als der kaiserliche Kammerherr und Kriegsrath die Begebenheiten ein wenig verwirrt, und seine Unthätigkeit bey Herzog Bernhards Vordringen nach Regensburg anklagt:

Von welcher Zeit ist denn die Rede, Max?
Ich hab' gar kein Gedächtniß mehr.
Max. Er meint,
Wie wir in Schlesien waren. Wallen-

Wallenstein.

So! So! So!
Was aber hatten wir denn dort zu thun?

Max.

Die Schweden drauß zu schlagen und die Sachsen.

Wallenstein.

Recht! Ueber die Beschreibung da vergeß ich
Den ganzen Krieg. (zu Questenberg)
Nur weiter fortgefahren!

Dann seine scheinbare Bereitwilligkeit, das Kommando niederzulegen, und die bedeutenden Winke über die Folgen dieses Schrittes bey den Armeen! Kurz, er vergiebt sich nichts, zeigt sich doch immer als treuen Diener des Kaisers, und hadert nicht mit ihm, sondern nur mit seinen Räthen und Ohrenbläsern; hält bloß auf die ihm zugestandnen Rechte, und beweißt, daß sie ihm, vermöge seiner Talente, seiner Thaten und seiner Allmacht über die ihm anvertrauten Heere, gebühren.

Noch wirksamer zeigt sich der Genius des Dichters in der Darstellung seines Helden durch die verunmenschlichenden Züge, mit denen er es bey ihm bis zum Verbrechen der Empörung kommen läßt. Wir sehen es nur nach und nach in ihm entstehn, mit Kampf und Sträuben vorwärts rücken, und fast nur gezwungen zur That werden. Wahr und lebendig sind die Vorfälle herbeygeführt, die den Schwankenden immer mehr entscheiden. Obgleich alle Ereignisse ihn zum Ausbruche spornen; obgleich seine Verbündeten ihn dazu reizen, und er ihrer Unterstützung gewiß ist; obschon der Verdacht der Verrätherey bereits lautsprechend auf ihm liegt, sogar schon die Beweise davon in den Händen seiner Richter sind, und er sich beynahe nicht mehr retten kann, als durch die Verrätherey selbst, wagt er es dennoch nicht, sich sein Vorhaben selbst zu gestehn; zaudert er noch immer, ganz zu werden, was er schon halb ist; sucht er sich noch immer zu überreden, er scheine nur, was man ihn glaubt, und schaudert davor zurück, diesen Glauben in Wahrheit zu verwandeln. Vortrefflich entwickelt diesen Seelenzustand der Monolog: »Wär's möglich, könnt' ich nicht mehr, wie »ich wollte?« u. s. w. (Zweyter Theil, S. 13). Selbst Wrangels glänzendes Anerbieten eines Hülfscorps von zwölf schwedischen Regimentern, wenn er förmlich und unwiderruflich mit dem Kaiser bricht; selbst seine Drohung, die Verhandlung

handlung ganz abzubrechen, wenn er sich nicht rasch entschließt, läßt ihn noch unentschlossen. Dieser Wrangel selbst hat ihn mit seiner schwedischen Ehrlichkeit sein Vorhaben von einer Seite sehen lassen, von der es ihm nur noch häßlicher erscheint. Klar, kräftig und deutlich enthüllt er das in der gleich darauf folgenden Scene mit Illo und Terzky. Er entsetzt sich vor der Vollführung, dem Fluche der Nachwelt, dem Abscheu der Menschen, der dieser unnatürlich frevelhaften That folgen wird. Auch, als er sich durch Gräfinn Terzky, die sich aller seiner schwachen Seiten bemächtigt, nach langem Sträuben, zu dem Entschlusse, von dem schwedischen Anerbieten Gebrauch zu machen, überwältigt fühlt, bebt er noch vor diesem Entschlusse. Er sieht nur die Unthat in ihm, nicht sein Rettungsmittel; nicht den glänzenden Ausgang, den ihm seine Freunde vorspiegeln; nur der Vergeltung drohende Wage.

Der heillose, unwiderrufliche Schritt ist nun gethan. Er ist nun in der Gewalt seines zur That gewordenen Entschlusses; diese

. . . entlassen aus dem sichern Winkel
Des Herzens, ihrem mütterlichen Boden,
Hinausgegeben in des Lebens Fremde
Gehört nun jenen tückschen Mächten an,
Die keines Menschen Kunst vertraulich macht.

Jetzt muß er handeln, wie es »die ernste Nothwendigkeit« gebietet, und dulden, was das Geschick, in dessen »geheimnißvolle Urne er griff,« ihm bereitet.

Nun ist er Verbrecher, und noch als diesen sehen wir ihn aufs neue gedrängt, zu vollenden, was er einmal begann; sehen ihn auf eine Art gedrängt, die unser Mitleid im höchsten Grade für ihn erregt, und uns auch jetzt noch rührenden Antheil an seinem Schicksale nehmen läßt. Wie bedauernswerth wird er uns durch das betrogene sichere Vertrauen auf seinen Freund, Octavio Piccolomini! der durch keine Warnungen, keine Zweifel zu erschütternde Glaube an die Treue dieses Menschen, der sich auf seinen Glauben an die Gestirne, die Offenbarung eines Traumes und die ihm gefolgte Erfüllung gründet. Wie gräßlich wird er zu Schanden! Vortrefflich ist der Zug, daß ihn der Dichter bey dieser bittersten aller Täuschungen doch seinen Glauben an die Sterne nicht verlieren läßt. Dieser Glaube, und was er ihm verheißt, ist die einzige Säule, an die er sich halten kann; wie sollt' er ihn aufgeben?

Die Sterne lügen nicht; das aber ist
Geschehen wider Sternenlauf und Schicksal.
Die Kunst ist redlich, doch dieß falsche Herz
Bringt Lug und Trug in den wahrhaft'gen Himmel.
Nur auf der Wahrheit ruht die Weissagung;
Wo die Natur aus ihren Gränzen wanket,
Da irret alle Wissenschaft.
— — — — —

Das war kein Heldenstück, Octavio!
Nicht deine Klugheit siegte über meine,
Dein schlechtes Herz hat über mein gerades
Den schändlichen Triumph davon getragen.
Kein Schild fieng deinen Mordstreich auf, du führtest
Ihn ruchlos auf die unbeschützte Brust;
Ein Kind nur bin ich gegen solche Waffen.

Diese heillose Treulosigkeit läßt ihn Isolani's, u. anderer Generale Abfall wenig empfinden. Jenen liebte er; diese waren bloß Werkzeuge seiner Hand. Sie sind, was sie ihm galten, Sklaven des Eigennutzes und der Gelegenheit. Octavio's Verrath trifft sein Herz; und mit ihm verliert er den Glauben an alle. Es thut daher eine ungemein tragische Wirkung auf uns, wenn der Betrogene durch Buttlers scheinbare Treue diesen Glauben plötzlich wieder aufgeregt fühlt; wenn er sich ihm mit dem vollsten Vertrauen übergiebt, und sich um so wärmer an ihn schließt, je größer vorher sein Mißtrauen in ihm war. Immer mehr drängt sich das Unglück um ihn. Auch seine Heere fallen ab; sogar seine treuen Pappenheimer. Immer einsamer steht er da. Zuletzt reißt sich noch Max von seinem Herzen los; aber mit blutender Seele; Lieb' und Freundschaft der Treue gegen seinen Kaiser opfernd. Der Unglückliche klagt über diesen letzten, größten Verlust; aber ohne Bitterkeit; denn sein leidendes Herz muß diese That ehren. Indeß geht ihm mit der Nähe der Schweden und dem Siege, den sie erfochten, eine neue Hoffnung auf; aber Maxens Heldentod und die traurige Wirkung, die er auf das Herz der geliebten Tochter macht, verkümmern ihm die Freuden dieser Hoffnung schmerzlich. Dennoch erhebt sich sein Geist; und ganz der alte Wallenstein, der heroische, königliche Held, ein fester, eherner Thurm, steht er bey seinem Einzuge in Eger, nicht ahnend, daß er in sein Grab gestiegen ist. Ganz, wie ihn Gordon beschreibt, erscheint er:

— — — — nicht, als ein Geächteter.
Von seiner Stirne leuchtet noch, wie sonst,
Des Herrschers Majestät, Gehorsam fordernd;
Und ruhig, wie in Tagen guter Ordnung,

Nimmt

Nimmt er des Amtes Rechenschaft ihm ab.
Nur sparsam und mit Würde wiegt der Fürst
Noch jedes Wort des Beyfalls, wie der Herr
Den Diener lobt, der seine Pflicht gethan.

Sein Glaube an die Heil weissagenden Sterne hält ihn aufrecht, und er wirkt und handelt, so viel er kann. Nur, als er auch in den Sternen sein Unglück zu lesen glaubt, und der Jupiter sich mit Wolken bedeckt, ermattet sein Muth; die Hoffnung sinkt, und seinen Geist umschwebt die Vergänglichkeit aller Dinge. Sehr schön und wahr knüpft sich an diese Vorstellung die Erinnerung an Maxens Tod, und legt die rührenden und Unheil ahnenden Zeilen auf seinen Mund:

Er ist der Glückliche. Er hat vollendet.
Für ihn ist keine Zukunft mehr, ihm nimmt
Das Schicksal keine Lücke mehr, — sein Leben
Liegt faltenlos und leuchtend ausgebreitet;
Kein dunkler Flecken blieb darin zurück,
Und Unglückbringend pocht ihm keine Stunde.
Weg ist er über Wunsch und Furcht, gehört
Nicht mehr den trüglich wankenden Planeten.
O ihm ist wohl! Wer aber weiß, was uns
Die nächste Stunde schwarzverschleyert bringt!

Aber bald wächst ihm der Geist wieder. Auch, da ihm der Astrolog Unglück aus den Sternen verkündet, hält er sich an sich selbst fest; und Seni's Weissagungen, Gordons Warnungen und seinen eigenen Ahnungen trotzend, geht er kalt und ruhig seinem drohenden Geschick entgegen.

Neben Wallenstein stehe Max Piccolomini! Gewiß hat dieser für Leser und Zuschauer das allgemeinste Interesse. Die Reinheit des Geistes und Herzens, die ihn bezeichnet; die Sittenunschuld bey so vieler leidenschaftlicher Kraft; die Weichheit seines Gefühles bey so lebendigem Krieger- und Heldensinne, halten uns, wie mit einem Zauber, an ihm fest, und machen ihn für unsere Mitempfindung, wie für unser Kunstgefühl, gleich anziehend. Man kann ihn, als Kunstwerk, Göthens Iphigenia an die Seite setzen. Wie jene ein vollendetes Gemälde, höher, schöner, reiner und doch menschlicher Weiblichkeit, ist dieser ein menschliches Ideal edler, reiner und großer Männlichkeit. Nirgends schwankt er zwischen Recht und Pflicht; nirgends weicht er von seiner Ueberzeugung; nirgends verhehlt er sich; immer bleibt er der Wahrheit und sich getreu. Gleich sein erster Auftritt enthüllt und entwickelt die schönen Züge seines geraden, offenen, Verstellungslosen Sinnes. Sein Betragen,

wie seine Sprache gegen Questenberg, verlebendigen ihn so. Ganz Soldat und Held, ganz das Kind des Lagers und Wallensteins Zögling, hat er es gar keinen Hehl, was sein Lehrer ihm ist und gilt. Mit den kräftigsten Zügen giebt er das Geistes- und Thatengemälde seines Heldenideals; stark und freymüthig erklärt er sich gegen die Verkennung dieses Geistes; straft bitter den Undank, mit dem man gegen ihn verfährt; spottet über den Pygmäenmaaßstab, mit dem man diesen Riesen messen will. Und, wenn nun dieser Kriegers- und Heldenenthusiasmus plötzlich in eine begeisterte Lobrede des Friedens ausbricht; wenn er mit den weichsten Zügen des bewegten Herzens die Heimkehr des Soldaten, das sanfte Tönen des Friedensmarsches, die mit grünen Mayen geschmückten Helme und Hüte, das Sichselbstöffnen der Stadtthore, die mit friedlichen Menschen besetzten Wälle, das Thurmgeläute, das jauchzende Volk, den freundlichen Gruß der Freunde und Verwandten, den Eintritt in das längst verlassene Eigenthum, den Empfang in liebende Arme; wenn er dieß alles mit einer Trunkenheit, mit einem Ueberströmen des Gefühles beschreibt, die jede Mitempfindung in uns rege machen: wer erräth nicht, welche neue Stimme jetzt in diesem Heldenherzen wach geworden? und mit seiner Stärke und Kraft, Sanft- und Weichheit sich vermählt hat? Noch lebhafter, wärmer und eindringender sticht dieser neue Enthusiasmus in der Scene hervor, wo er Wallensteins Dank für Thekla's glückliche Geleitung empfängt. Wie lebendig und ergreifend verräth er, wie viel höher seine Verehrung des Namen Friedlands, und wodurch sie es geworden ist?

Was dank ich ihm nicht alles? — O, was sprech' ich
Nicht alles aus in diesem theuren Namen Friedland?
Zeitlebens soll ich ein Gefangner seyn
Von diesem Namen — darin blühen soll
Mir jedes Glück und jede schöne Hoffnung —
Fest, wie in einem Zauberringe, hält
Das Schicksal mich gebannt in diesem Namen.

Dennoch hat diese ihn so lebendig regende, erwärmende und erfüllende neue Leidenschaft, ihm nichts von seiner Geistesreinheit und Sittenunschuld geraubt. Vielmehr sind beyde durch sie noch mehr befestigt, noch mehr veredelt worden. Wie rein und offen steht er vor der intriguirenden Terzky, selbst in der höchsten Ungeduld seiner, Thekla's Wiedersehn harrenden Liebe! Wie ahnet er sogar nicht, was diese verschlagne Gelegenheitsmacherinn eigentlich beabsichtige! Wie begreift er sogar nicht, worauf sie anspielt, bis Thekla

ihm

Digitized by Google

ihm darüber halbe Winke giebt. Dieselbe Reue, erwohnlos, keines ungleichen Schritts fähige Seele enthüllt er in der Scene, wo er die Verbündungsschrift unterzeichnen soll. Obgleich er nicht ahnet, was vorgeht: sträubt sich sein redliches Herz doch gegen die Unterschrift, weil er sich in seinem gegenwärtigen liebetrunknen Zustande nicht frey genug fühlt, und eine ruhigere Stimmung zu einem Geschäffte, wie dieses, braucht. Seiner falschen und treulosen Seele ist es, als ihn Octavio nachher näher unterrichtet, ganz unmöglich, an die Entartung einer so edlen Natur, als der Mann seiner Verehrung in seinen Augen hat, zu glauben; er vertheidigt ihn mit allen Gründen seines unbefangenen Verstandes und seines Herzens; hält alles bloß für Ausbruch eines augenblicklichen Unmuthes, des gereizten Stolzes und der gekränkten Eigenliebe, den zu unterdrücken oder zu verbergen das Herz seines Helden nicht verschlossen genug war. Ja, sogar den Glauben in die Hand erhaltend, sieht er nur Aufwallungen, wo Octavio bösen Willen; nur leidenschaftliche Verwirrung, wo jener Verrath sieht; und sieht, nicht zu rasch mit ihm zu verfahren. Bestimmt und fest erklärt er sich gegen die Falschheit, mit der man sein Vertrauen betrogen hat und zu betrügen fortfährt; seinen Abscheu vor der Staatskunst, die sich solcher Wege gegen einen Verirrten bedient, die ihn zwingen wird, zu werden, was er nur noch scheint; sagt sich feyerlich von allem Antheil an dem Spiele los, das man mit ihm treibt; fest entschlossen, auf seine Weise zu handeln, auf seine Weise von ihm selbst zu erfahren, und offen und gerade sein Ja oder sein Nein von ihm zu fordern. Nun ist es nicht etwa seine Leidenschaft, seine Liebe für Thekla, die seinen Glauben an Friedlands Redlichkeit so fest erhält, sie ihn so eifrig vertheidigen läßt, und zu seinem offenen Verfahren gegen ihn treibt. Die Scene, wo er sich Wort hält, wo er unverhüllt und gerade vor Wallenstein hintritt, und Erklärung fordert, beweist, wie wenig Antheil seine Liebe an diesem Glauben hatte. Sein großes Herz, sein redlicher Geist nur, ließen ihn nicht an Friedland zweifeln; und nur sie sind es, die den Verirrten ernst, kraftvoll und feyerlich zu seiner Pflicht zurückzurufen suchen. Mit Schonung und Rührung, aber mit der Allmacht der Wahrheit, schildert er ihm die Natur des schrecklichen Kriegee, den er zu beginnen Willens ist; fleht und beschwört ihn, ihn mit der schrecklichen Pflicht zu verschonen, sein Herz von seinem Herzen loszureissen, treu dem Rufe des Rechtes und des Gewissens; und, da alles

um,

Digitized by Google

umsonst ist, da Wallenstein eisern und ehern beharrt, opfert er seine Freundschaft, seine Liebe, sein Glück und seine Hoffnungen. Viel kostet ihm dieses Opfer. Ach! er scheidet von dem schönsten Glauben seines Lebens, dem Glauben an seine Menschheit. Nun ist ihm alles verdächtig, was Mensch ist.

Vertrauen, Glaube, Hoffnung ist dahin,
Denn alles log ihm, was er hoch geachtet;
Doch nein, nicht alles, sie ja lebt ihm noch,
Und sie ist wahr und lauter, wie der Himmel.

Zu ihr will er noch einmal, eh' er seiner Pflicht folgt. Sie soll seine Leiden sehen, seine Klagen hören und Thränen um ihn weinen. Das Grausame soll nicht grausam geschehn; und nicht unedel will er das Unabänderliche thun. Die nun folgenden Scenen des Abschiedes von Wallenstein und Thekla gehören zu den schönsten Scenen des ganzen Gedichtes. Rein und unbefleckt besteht er den schweren Kampf der Pflicht und der Liebe, der Freundschaft und des Gewissens; widerstrebe aus aller Kraft der Stimme der Verführung, die ihm in den beweglichsten Tönen aus dem Munde des von ihm noch immer verehrten Mannes entgegenschallt. Unendlich ist seine Liebe; aber auch unerschütterlich seine Treue gegen den Kaiser, für die selbst Thekla entscheidet. Die schreckliche Stunde der Trennung auf immer schlägt er folgt ihrem Rufe, weihe sich dem Tode der Treue; und seiner Pflicht sich und seines Lebens Glück opfernd, fällt er unter den Schwerdtern der Schweden.

Fast allzuschneidend kontrastirt gegen diesen geraden, offenen, falsch- und trugloſen Sohn der schleichende, laurende, hinterlistige und intriguirende Vater, Octavio Piccolomini. Wie gewohnt der Intrigue, und wie geübt er in dem Handwerk ist, das er gegen Wallenstein treibt, beweist die Gewandheit, die er dabey zeigt. Wort und That charakterisiren den Virtuosen in der Kunst des Hofes, jede Larve, jedes eigenes Gesicht, zu tragen, jeden Ton, auch den fremdeartigsten, wie ihm natürlich anzustimmen. Wenn man ihn sich über das heuchlerische, gleissende Betragen, mit dem er Wallensteins festes, auf seinen Glauben an die Gestirne gegründetes Vertrauen betrügt, und ihm rücklings den Dolch ins Herz stoßt, erklären; wenn man ihn die schimmernden Sentenzen über Bürgerglück, den Segen des Friedens, die Wohlthat der Gesetze, aussprechen hört, wer möchte nicht schwören, seine Treue, seine Vaterlandsliebe, seine Sorge für das Wohl des Staates, dem er dient, wären die einzige

und

und lautere Quelle seiner Zweyzüngeley gegen den armen Geächteten; so täuschend weiß er seinen Entschuldigungsgründen den Schein, seiner Parademoral den Ton der Wahrheit zu geben. Und doch überzeugt der gänzliche Mangel an Wahrheit in seinem Treiben und Thun uns vom Gegentheil; doch sehen wir aus dem Erfolge, daß Neid, Eigennutz und Ehrgeiz die einzigen Bewegungsgründe sind, die ihn leiten. Die Schlauheit, mit der er die Intrigue führt, wohin er sie haben will, ohne seine Absicht zu verrathen; sein äußerst fein berechnetes Verhalten in der Scene der Unterschrift; die Art und Weise, wie er Max von der Natur jenes Papiers unterrichtet, seinem Herzen beyzukommen und es zu seinen Zwecken zu gewinnen sucht; alles enthüllt seine Fertigkeit in der Rolle, die er übernommen hat. Wahrhaft italiänisch fein ist die Kunst, mit der er Isolani und Buttler dem Wallensteinischen Bunde untreu macht; mit der er jeden von ihnen nach seinem Charakter behandelt, und seine gefährliche Menschen- und Schwächenkenntniß entwickelt. Alles dieß kann ihn nun unmöglich für uns zu einem anziehenden Character machen: vielmehr muß er unsere Theilnahme um so stärker zurückstoßen, da er dem so rein menschlichen seines Sohnes gegenüber steht. Wirklich hat der Dichter durch diesen grellen Kontraß seinen Octavio in ein allzu widerwärtiges Licht gestellt, und ihn dadurch, seine empörende Falschheit gegen Wallenstein mit eingerechnet, mehr entmenscht, als er für unser theatralisches Interesse gesollt hätte. Kontraste dieser Art sind undramatisch, und solche empörende Charaktere widerstehen unsrer Illusion. Wir wenden uns mit Abscheu davon weg, und alle Kunst des Dichters vermag nicht, uns damit zu versöhnen. So unnatürlich ungleichartig mußten Vater und Sohn nicht vorgeführt werden, wenn der erste uns nicht als ein der Menschheit entfremdetes Wesen erscheinen sollte. Zwar hat der Dichter die Verirrung seiner Kunst dadurch einigermaaßen gut gemacht, daß wir in seinem Octavio wenigstens hier und da den Vater erkennen; aber wir erhalten diese Kenntniß nur zu einzelnen, flüchtigen Zügen, um tief genug einzudringen und unserm Abscheu die Waage zu halten. Bloß am Schlusse werden wir etwas mehr mit ihm ausgesöhnt. Es ist nämlich nicht so unnatürlich, als es auf den ersten Anblick scheint, daß er bey der Nachricht von Wallensteins niederträchtiger Ermordung Rührung und Unwillen zeigt. Bloß Wallensteins Sturz interessirte seinen Neid und seinen Ehrgeiz;

sein

sein Tod nicht in seinem Plane. Dazu kömmt sein wahrer Schmerz. Der Verlust des edelsten Sohnes beugt ihn und bringt ihn der Menschheit wieder näher, von der er sich so unnatürlich entfremdet hatte.

Unter den übrigen Verschwornen ragt, als Charakterzeichnung, Oberst Buttler unstreitig am meisten hervor. In ihm lebt und webt der Glücksritter. Wort und That, Geberd' und Ton bezeichnen den Parvenü von der Pike auf, der immer höher will, und sonst nichts sucht. Ihm ist es gleich, für welche Sache, unter welcher Fahne er ficht, wenn er sich nur herauf bringt. Treue gilt ihm nur, in sofern sie seinen Ehrgeiz befriedigt; und seine Dankbarkeit steigt und fällt, wie man seinen Glücksweg befördert oder aufhält. Daß alles hat er so wenig hehl, geht dabey so offen zu Werke, daß man überall nur den leidenschaftlichen Soldaten, nirgends den Mann der Intrigue sieht. Aus Rache für gekränkten Ehrgeiz fällt er vom Kaiser; durch dieselbe Rache getrieben, wieder von Wallenstein ab. Bis dahin ist der Charakter vortrefflich gehalten: aber, kaum ist er zu Octavio's Bunde übergetreten: so läßt ihn der Dichter auch ganz aus der Eigenthümlichkeit seiner Natur fallen. Seine heuchlerische Verstellung gegen Friedland von diesem Augenblick an, steht mit seinem rauhen, brausenden, aufsprudelnden Charakter durchaus im Widerspruche. Höchstens kann er, weil es die Sicherheit der Verschwörung fordert, den Willen zu dieser Verstellung haben, kann es versuchen, dieß verstellte Spiel durchzusetzen; aber gelingen müßte ihm dieser Versuch nur schwer; er müßte mehrmals in Gefahr kommen, sich zu verrathen, wenn er dem ihm einmal gegebenen Charakter treu bleiben sollte. Ein so heftiger, auffahrender Geist bezwingt sich nicht sobald zu dieser Gleisnerey; ein so volles, Unmuth und Rache kochendes Herz hält nicht so lange an sich, ohne nicht hier und da laut und ruchtbar zu werden. Am wenigsten wird ein so äußerst leidenschaftlicher Mensch seine leidenschaftliche, ihn gewaltig fortreissende That durch Raisonnement zu bemänteln suchen. Sie hat für ihn diese Bemäntelung nicht nöthig. Der Mann, den er so verfolgt, ist in seinen Augen ein doppelter Verräther, treulos gegen den Kaiser, treulos gegen ihn selbst. Er hält ihn also der Rache reif, und sich, wenn er sie vollziehen hilft, nur für den Diener der Gerechtigkeit. So hätte ihn der Dichter in seinem Geleise erhalten müssen. Dann wäre er nicht nur consequenter geblieben; er hätte uns auch weniger zurückgestoßen.

Digitized by Google

stoßen. Der gereitzte, leidenschaftliche Meucheldolchschleifer hätte uns weniger empört, als der kalte, gleißende Mordmesserführer.

Die weiblichen Charaktere hat der Dichter sämmtlich gut gehalten. Die sanfte, weiche, stilduldende Herzoginn, die liebliche Schwärmerinn, Thekla, und die ehrsüchtige, intriguirende Terzky, sind vom Anfang bis zum Ende treu ausgeführte Darstellungen. Die anziehendste und gelungenste aber ist unstreitig Thekla. In der Stille der klösterlichen Einsamkeit aufgewachsen, fern von allem, was sonst die reine Weiblichkeit verkünstelt, ist sie ganz das Kind der Unschuld, Sitteneinfalt und Offenheit, in dem höchst interessant der Heldengeist des Vaters sich mit der sanften, milden Natur der Mutter vermählt. Die Abgezogenheit von dem Geräusche der Welt, die ruhige Einförmigkeit des Klosterlebens haben ihr die reiche Empfänglichkeit für die süßen Schwärmereyen der ersten Liebe gegeben, die jetzt ihr ganzes Herz regen und bewegen. Die reine Unbefangenheit, mit der sie sich diesen Gefühlen, ohne Rückhalt, überläßt, mit der sie sich dem Geliebten ganz hingiebt, und doch so schaamhaft, so unschuldig, so reinweiblich, geben ihr ein unwiderstehliches Interesse. Die Scene, wo die Terzky sie, nach ihrer Ankunft in Pilsen, mit Max zusammenführt, stellt sie uns ganz in dem Zauber ihrer reinen, heiligen und unbefangenen Liebe dar. Ohne hehl gesteht sie ihre Empfindungen; wahr und offen gelobt sie ihnen Treue, und feyerlich wiederholt sie dieß Gelübde, als sie den Geliebten warnt, sich allzuhehr den Hoffnungen zu überlassen, die Tante Terzky in ihm erregt. Eben so liebend, rein, edel und offen enthüllt sie sich, als Max das Wort der Entscheidung von ihr fordert, ob er der Stimme seiner Pflicht oder ihres Vaters folgen soll? Sie überläßt ihn der ersten, und fordert hier nichts von seiner Liebe. Aber ganz ihrer Mutter zartfühlendes Kind, und ihres Vaters Heldentochter erscheint sie bey der Nachricht von Maxens Tode. Erst ganz Weib, überwältigt von dem ersten Gefühle ihres unersetzlichen Verlustes; dann voll stummen, gefaßten Schmerzes, mit angestrengter Kraft die nähern Umstände seines Heldentodes erforschend; nach dieser fürchterlichen Erforschung wieder weiblich erliegend; bald darauf aber ihrem Schicksale muthig die Stirn bietend, und Heldinn das Grab des Helden aufsuchend! Wir erfahren nicht weiter, was aus ihr wird? aber wir ahnen es, daß sie von diesem Grabe nicht wieder in das Leben, ohne ihn, zurück-

rückkehren wird; und diese Ahnung ist dramatischer, als alle Gewißheit, die uns der Dichter hierüber gegeben hätte.

In dem Tone und der Farbengebung seines Stücks ist der Dichter offenbar nicht seinem eigenen Genius gefolgt. Göthens Ideal in seiner Iphigenia schwebte ihm vor. Er hat sich diesem Ideale oft glücklich genähert. Seine Diktion ist reich an Gedankenfülle, an Wohlklang im Versbau, an blühendem Kolorit, an ächtem, leidenschaftlichen Ausdruck, an vortrefflichen, geistvollen Reflexionen. Aber in manchen Stellen bleibt er auch unter seinem Ideale; in vielen Stellen ist die Nachbildung zu sichtbar, und in mehrern vermißt man die letzte Feile. Auffallend ist besonders die Reflexionssucht, die sich in allen Personen seines Drama's verfichtbaret; der Deklamations- und Bilderkram in Augenblicken des Drangs und der Leidenschaft, wo mehr der Dichter, als seine Personen, spricht. Auch scheint es Rec., als habe der Dichter mit den eingemischten Reimen zuweilen ein gezwungenes, wesenloses Gewerk getrieben. So gewiß diese Reime hier und da, sowohl durch Bau als Wohlklang, eine sehr magische Wirkung thun, und sogar gewissen weichen, elegischen Stimmungen, besonders bey Thekla, natürlich scheinen, weil die lebendig geregte Seele sich gleichsam ungesucht in diesen höhern Wohllaut ergießt: so gewiß sind sie doch an vielen Stellen gesucht, und ohne Wirkung. Was bey Shakespeare, der hier nachgeahmt wird, Werk des eigenthümlichen Genius, bloß zufällig war, ist hier beabsichtigt, vorsätzlich, und wird eben dadurch bloße Spielerey. Einen andern unangenehmen Eindruck machte auf Rec. das jetzt so zur Mode gewordene Stellen des beschreibenden Beywortes hinter das Hauptwort; das dem Genius unsrer Sprache so unnatürlich ist, und die richtige Deklamation des Schauspielers so erschwert. Die Diktion gewinnt dadurch schlechterdings nicht an Nachdruck; und diese Mode ist nichts als ein Vehikel der Bequemlichkeit, sich die Versification leichter zu machen, worin ein so vom trefflicher Dichter, als Herr Schiller, kein so verführerisches Beyspiel geben sollte; dessen übrige große Schönheiten der Diction und des Versbaues zwar solche Nachlässigkeiten entschuldigen; der aber mit seinem entschiedenen, so sehr hervorragenden Dichtertalente nur wollen dürfte, um auch von dieser Seite nichts zu wünschen übrig zu lassen.

Kw.

Digitized by Google

Neue Allgemeine Deutsche Bibliothek.

Sechzigsten Bandes Erstes Stück.

Drittes Heft.

Weltweisheit.

Das System der Tugend nach den Principien der Wissenschaftslehre von Joh. Jacob Cramer, Prof. Zürich, bey Orell, Füßli und Comp. 1799. 8. 316 Seiten. 1 Rl. 8 Gr.

Eine vollständige Sitten- oder Pflichtenlehre, wie der Titel zu sagen scheint, erwarte man hier nicht; sondern nur eine Einleitung dazu, oder den ersten und allgemeinsten Theil der Sittenlehre. Der Verf. handelt nur von dem Begriffe der Tugend, der Pflicht, der Vollkommenheit und Glückseligkeit; von dem charakteristischen Unterschiede der Rechtslehre und jeder andern Wissenschaft; von der Tugendlehre, und von dem Menschen, welcher sich als freyes Wesen darstellt; in die Aufstellung der besondern Pflichten läßt er sich nicht ein. Den Geist des Buches, d. i. seine vornehmsten Sätze stellten wir gern im Zusammenhange dar, wenn es uns nur möglich wäre; wir müssen nämlich zu unserm grossen Bedauern gestehen, daß wir von der eigentlichen Theorie des Verf. nicht sonderlich viel verstanden haben. Er versteigt sich dergestalt in die allerabstraktesten Begriffe, ohne sie hinlänglich klar zu machen, daß wir wenigstens ihm nachzufliegen nicht im Stande waren. Auch hat es uns sehr geschienen, daß es den einzelnen Sätzen an gehörigem logischen Zusammenhange gebricht, und daß wir also bey aller Anstrengung, ihm nachzufolgen, ihn doch nicht erreichen konnten, weil fast jede Fortrückung durch Unverständ-

Digitized by Google

lichkeiten aufgehalten wurde, die wir nicht zu heben vermochten. Dieß letztere wollen wir durch mehrere Belege aus den ersten Seiten des Buches beweisen. »Jede Lehre«, so hebt der erste Abschnitt an, »ist Produkt der Reflexion; all mein Wissen ist mithin Reflexion: soll nun ein Begriff von der Thätigkeit möglich seyn: so ist der Begriff derselben bedingt durch die Reflexion. Was heißt nun Reflexion? was haben wir unter diesem Begriffe zu verstehen? Reflexion bedeutet ein Beobachten, und dieses ein Anschauen eines Etwas. — Der Begriff des Beobachtens, des Hinsehens, auf die Thätigkeit angewandt, giebt den Begriff der beobachtenden, gleichsam hinsehenden Thätigkeit. Das Beobachtende, das Hinsehende, ist mithin ein Thätiges; das Thätige erscheint nun hier objektiv ausgedrückt, auf seiner höchsten Stufe, als frey Wirkendes, d. h. das Hinsehende, das Beobachtende ist ein Selbstbeobachtendes; mithin ein Selbstthätiges, ein Selbstwirkendes. So erscheint in der Reflexion das Selbstthätige, das Freywirkende. Der Begriff der Reflexion ist mithin zuerst und vorzüglich der Begriff des Selbstwirkenden, der Thätigkeit als eines freyen Wirkens; beyde sind eins und dasselbe. Aber Thätigkeit besteht nicht nur in der Reflexion; sie ist nicht nur objektiv, sondern auch subjektiv; sie besteht mithin ganz eigentlich im Hervorbringen der Anschauung, der Beobachtung, wenn man den Ausdruck nicht misdeutet.«

Der Leser wird gebeten, hier sich zu fragen, ob er die einzelnen Sätze und deren Zusammenhang klar vor sich sieht? Uns will beydes nicht einleuchten. Zugegeben, welches sey doch aus den Worten des Verf. nicht erhellt, daß das Beobachten eine Thätigkeit ist: so folgt daraus nach seiner Herleitung noch lange nicht, daß es eine Selbstthätigkeit ist, ob es gleich aus andern Gründen sich herleiten läßt. Des Verf. Herleitung besagt nicht, was sie darthun soll; denn es läßt sich nicht absehen, daß das Thätige auf seiner höchsten Stufe, objektiv ausgedrückt, als Freywirkendes erscheint. Das Thätige erscheint, und kann nicht anders als thätig erscheinen; und zwischen Thätigkeit und Selbstthätigkeit ist nach allen deutlichen Begriffen eine so große Kluft befestigt, daß die erstere nie in die letztere hinübergehen kann. Soll etwa dieser Satz nicht eine Folgerung der Selbstthätigkeit aus der Thätigkeit; sondern eine Erfahrung ausdrücken: dann bedarf er einer weitern Entwickelung,

und

und Darstellung mehrerer Beobachtungen, worin das Selbstthätige des Beobachtens heller hervorspringt. Die Materialisten wollen wenigstens hier keine Selbstthätigkeit im eigentlichen Verstande erkennen; sie erblicken nichts als eine durch einen Eindruck in Bewegung gesetzte Thätigkeit. Soll endlich der gleich folgende Satz den Beweis enthalten: so finden wir auch hier nichts als ein Spiel mit Worten. Das Beobachtende, heißt es, ist ein Selbstbeobachtendes; mithin ein Selbstthätiges, ein Selbstwirkendes. Was sich selbst beobachtet, ist darum noch nicht selbstthätig; es richtet in diesem Falle seine Reflexion auf sich selbst, wie es sie auf andere Gegenstände richtet, wenn es die beobachtet; folgt daraus eine Selbstthätigkeit? Ist darin eine mehrere und höhere Thätigkeit, als wenn es andere Gegenstände als sich selbst beobachtet? Eben so wenig vermögen wir die nächste Folgerung zu begreifen, daß die Thätigkeit im Hervorbringen der Anschauung, der Beobachtung, besteht; der Verf. sagt das zwar, aber er zeigt es nicht. Die Thätigkeit besteht nach aller Erfahrung nur darin, daß die Kraft auf einen Gegenstand gerichtet wird; wer die Sonne beobachtet, richtet seine Aufmerksamkeit auf sie; aber ihre Anschauung bringt er dadurch nicht hervor; die war ihm schon vorher gegeben, und deren war er sich schon vorher bewußt. Wenn man aufgiebt, die Sonne zu beobachten, der weiß schon vorher, was die Sonne ist, und wohin er sich wenden soll, um sie wahrzunehmen.

Unser Vf. fährt folgendergestalt fort: »das Thätige ist hervorbringend, das heißt, es ist strebend. Das Streben, oder, was mithin jetzt dasselbe heißt, die freywirkende Thätigkeit, als etwas Wirkendes, mithin als etwas Festgesetztes gedacht, heißt Trieb. Der Trieb ist nicht möglich ohne ein Entgegenstrebendes, welches denselben aufhält. Denn gesetzt, es stehe der Thätigkeit nicht das mindeste entgegen, das Wirken derselben werde durch nichts aufgehalten: so wäre ja erstens kein Wirken vorhanden; es könnte ja nicht einmal von einem Wirken die Rede seyn, weil eben das Wirken darin besteht, daß es das, welches dasselbe aufhält, als Gegenstrebendes vernichte, d. h. in Uebereinstimmung mit sich selbst bringe.« Auch hierin ist eine Menge Behauptungen enthalten, die gegen allen bisherigen Sprachgebrauch sind, und oft daher ein Philosoph, der seine Worte im gewöhnli-

den Sinne nimmt, zu verstehen nicht im Stande ist. So wie die hier gebrauchten Worte immer genommen werden, enthalten sie offenbar keinen verständlichen Sinn. Die Philosophie des Verf. treibt mit dem Leser ihr Spiel, schiebt den Worten ganz fremde Bedeutungen unter, und findet dadurch das Mittel, ihn dahin zu führen, wo sie ihn hin haben will. Das Thätige ist hervorbringend, das heißt, es ist strebend. Nach der bisherigen Bedeutung kann auch ein Streben seyn, ohne etwas hervorzubringen, wie wenn zwey gleiche Gewichte die Waage im Gleichgewichte erhalten. Nach der bisherigen Bedeutung der Worte in der Philosophie ist ein Streben nicht immer eine freywirkende Thätigkeit; denn auch das Wirken des Gewichtes auf die Waage ist ein Streben. Ihr zufolge ist daher auch ein Trieb nichts Freywirkendes; sondern die Triebe sind vielmehr im Gegentheil Bestrebungen ohne alle Freyheit. Hunger z. B., Durst, der Geschlechtstrieb, und wie sie weiter Namen haben, die Triebe der Spinnen zum Netzmachen, der Vögel zum Neste bauen, schließen nicht das geringste von Freyheit in sich. Ja sie sind eben deswegen Triebe, und werden zum niedern Begehrungsvermögen gerechnet, weil sie nothwendige, von aller Ueberlegung und Wahl entfernte Bestreben sind. Allem bisherigen Sprachgebrauche, und aller bisherigen Erfahrung zufolge, ist der Trieb sehr wohl ohne ein Entgegenstrebendes möglich, welches denselben aufhält; der Trieb der Spinne ein Netz zu machen, wodurch wird der in der freyen stillen Luft, in einem verschlossenen Zimmer aufgehalten? Was strebt unserm Durste entgegen, wenn wir in dem Augenblicke, wo wir ihn fühlen, an einer klaren kühlen Quelle stehen? Aber es könnte ja denn kein Wirken da seyn, weil das eben darin besteht, das, welches dasselbe aufhält, als Gegenstrebendes zu vernichten, d. h. in Uebereinstimmung mit sich selbst zu bringen? Welche gewaltsame Verdrehung der Worte! Wenn ich strebe zu essen, indem das Essen vor mir steht, oder wohl gar, wie in Grabeite oder in China, von einem Bedienten mir in den Mund gesteckt wird, was will ich da vernichten? den Raum, die Luft, die zwischen mir und der Speise ist? Mir ist das meines Wissens nie eingefallen; und ich wäre ein grosser Thor, wenn ich dergleichen Einfälle haben könnte. Die Speise? davor bewahre mich mein guter Genius! Nach der Vernichtung könnte sie mir ja nicht zur Stillung des Hungers dienen. Ich will

hier offenbar nichts vernichten. Was will ich mit mir in Uebereinstimmung bringen? die Entfernung, den Zwischenraum? das soll ich wohl bleiben lassen; der bleibt der nämliche; ich kann an und in ihm nichts ändern. Die Speise? die bleibt die nämliche, auch wenn sie gekauet und hinuntergeschluckt ist; was weiter geschieht, weiß ich nicht, und das kümmert mich auch nicht; ich will nur vom Gefühl des Hungers mich befreyen. Hier erscheinen also, wenn man sie genau bestrht, lauter willkürliche, weder an sich selbst klare, noch durch irgend etwas erwiesene Sätze. Ein Wirken sollte ohne Entgegenstrebendes nicht möglich seyn! Kann ich nicht durch die offenstehende Thür hingehen? Was setzt sich mir da entgegen? Auch würde folgen, daß alle die Redensarten und Vorstellungen der Dichter, nach welchen in den Feen- und Zauberwelt alles so gleich erscheint, als es gewünscht wird, und wo also gar nichts entgegenwirkt, gar keinen Sinn enthielten, und daß man dabey von jeher gar nichts gedacht hätte. Gleichwohl fragen wir alle Dichter von Zauber- und Feenmährchen, und alle ihre Leser, ob sie bey solchen Erzählungen gar nichts gedacht haben? Ob sie nicht vielmehr sich gar deutlich bewußt sind, daß der Zauberer oder die Fee ein wahres Bestreben habe, etwas hervorzubringen, unerachtet gar kein Gegenstreben hier vorhanden ist? Durch solche willkürliche Verdrehungen der Worte, und durch Aufstellung von Sätzen, die mit keiner Erfahrung belegt werden, kann man demonstriren, was man nur immer will. Und so etwas nennt man jetzt philosophiren! So etwas staunt man an, als tiefe, alles aufschließende, unerschütterliche Philosophie! Wir hoffen und wünschen, daß der deutsche Verstand, der wegen seiner Gesundheit bey den Ausländern bisher sich Achtung erworben hat, nächstens erwachen, und sich durch diese Art des Raisonnirens nicht um alles wohl erworbene Ansehen bringen werde.

Bs.

Briefe über die Metaphysik der Natur, von Carl Ludwig Pörschke. Königsberg, bey Nicolovius. 1800. 8. 1 Rf. 12 gr.

Was das für eine Metaphysik ist, über die sich diese Briefe verbreiten, das werden unsere Leser sogleich erkennen, sobald

bald wir ihnen das Fundament derselben, so wie es der Verf. selber angiebt, vorlegen. »Die erste aller Wahrheiten im »Menschen, das Fundament des ganzen Systems der Wahr»heiten; ist sein Gedanke: Ich bin ein vorstellendes Wes»sen. Das Hauptelement hievon ist das Ich, das Unbe»dingte, dessen erste Bestimmung das absolute Seyn ist. »Zweifelten wir auch an allem: so können wir doch hieran »nicht zweifeln, daß wir sind; wir mögen übrigens auf eine »Art seyn, auf welche wir wollen. Das Seyn können und »dürfen wir auch weiter nicht verstehen; selbiges ist also »noch keine Erkenntniß, kein Satz im eigentlichen Sinne. »Das Setzen des Ich als eines vorstellenden Wesens ist ein »wirklicher Satz; hier ist schon eine Bestimmung des Seyns »unsers Ich, das erste Prädicat desselben, der Anfang des »Verständlichen, oder vielmehr das Ende des Verstehens al»ler Dinge, wo uns nichts als das an sich weiter nicht »mehr zu erkennende Gebiet, das wir setzen, übrig bliebe, »und das gar keinen Gedanken gäbe, wenn ihm nicht die »erste Offenbarung oder Selbstthätigkeit, das Vorstellungs»vermögen, beygelegt würde. — — Die zweyte (bey dem »Vollenden der Untersuchung des Erkennens die vorletzte) »Wahrheit ist: Ich habe ein vorgestelltes Wesen. Dieser »Satz muß nothwendiger Weise durch die Wahrheit, daß ein »vorstellendes Wesen ist, möglich werden. Wir kommen »auf selbigen, bey dem vollkommen methodischen Heraufstei»gen zur Selbsterkenntniß, von einem Satze, welcher diesen »zur Bedingung hat. Bey dem unmittelbaren Hinabsteigen »ist es unmöglich zu wissen, was und wie dieses vorgestellte »Wesen sey. Bey dem Heraufsteigen zu der einfachsten »Wahrnehmung bringen wir schon die dem vorgestellten Wes»sen beyzulegenden Bestimmungen mit, welche wir bey dem »beynahe nur instinktmäßigen, halb tumultuarischen ersten »Bemühen, um die Dinge zu erforschen, nur dunkel gesehen »hatten, und welche wir bey dem zweyten Bemühen, die »Dinge zu erforschen, durch die synthetische Methode mit »der größten Deutlichkeit und Gewißheit auffinden. Durch »die beyden Fundamentalgedanken wird also bestimmt, daß »ein Subjekt ist, wodurch ein Objekt constituirt wird, über»haupt noch ohne weitere Prädicate, als daß das Subjekt »vorstelle, und von diesem das Objekt vorgestellt werde, das »uns weiter nicht bekannt ist, als daß selbiges als Vorstel»lung ein Geschöpf unsers Subjekts ist. Ob und wie das

Objekt

»Objekt außer unserm Vorstellen noch etwas für sich Bestehendes sey, das können wir nicht angeben; denn für die Wahrheit dessen, was die vielthuerische Phantasie daraus bildet, haben wir durchaus keine Gründe. Alle Untersuchungen außer dem Kreise unserer Vorstellungen sind endlos, eigentlich absürd; denn wir würden uns ewig im Zirkel umhertreiben, so lange der idealische Satz wahr bleibet, daß wir nur dasjenige uns vorstellen, was wir uns vorstellen. »Die dritte Wahrheit ist: Ich habe Vorstellung. — Diese »ist die Art und Weise, wie sich das freye Subjekt, oder »das unbedingte thätige Wesen auf das durch das Subjekt »bedingte nicht freye Objekt bezieht; der Ausdruck der allgemeinsten Geistesoperationen — der Anfang aller Geistesvermögen. Die vierte Wahrheit ist: Ich habe Bewußtseyn. Dieses ist bedingt durch Vorstellung, Objekt und »Subjekt, und ist die Vorstellung des Subjekts von sich »selbst oder von seiner Thätigkeit mit Unterscheidung seiner »selbst von dem Objekt. Hier fängt die Selbsterkenntniß an; »hier erst kann ich mir sagen: Ich bin ein vorstellendes »Wesen; hier finden wir durch die Auflösung unsers Bewußtseyns in seine Elemente, die Vorstellung, das vorgestellte Wesen, und das Vorstellende. In dem letztern ist »der absolute erste Grund der Vorstellung, die allein von »ihm abhängt, ihm angehört. Das Objekt ist das, was es »ist, nur durch das vorstellende Ich, und für dasselbe, wird »identisch mit der Vorstellung, und verschwindet in derselben, »die wir wieder ganz in das Wesen des vorstellenden Subjekts auflösen.«

Das erste absolute und unbedingte Princip von allem ist demnach einzig und allein unser Geist. In ihm liegt der Anfang und der Grund von allem; durch ihn erhält alles seinen Zweck. Durch die in ihm ursprünglich vorhandenen reinen Formen des Anschauens und Denkens geht eine Welt der Erscheinungen, ein Ganzes der Erfahrung hervor; und durch die Ideen der Vernunft wird diese Sinnenwelt zu einem absoluten Weltall, und dieses zu einem allumfassenden Inbegriff aller Realität, der sich in der Idee eines allerrealsten Wesens bis zur Vorstellung einer unendlichen über alles erhabenen Gottheit, zum Ideale der Vollkommenheit, und als dieses zum unerreichbaren Muster unserer Selbstthätigkeit, unserer freyen

Handlungsweise läutert und ausbildet. — Allein eben dieser Geist mit allem, was er in sich hat und aus sich hervorbringt, mit der ganzen Welt, die er durch sich selber setzt und zum Schauplatz seines Handelns macht, ist das alles, was er ist, gleichfalls nur in der Vorstellung: mithin alles — ein unerklärbares Schattenspiel an einer Wand, die selbst auch nur eine Schattenwand ist; und die Metaphysik der Natur soll eine so viel möglich systematische Erklärung dieses wunderbaren Schattenspiels seyn.

Am.

Abgepreßte Erklärung an die Philosophen und Kritiker in der weltberühmten Wissenschaftsstadt Jena, die angegriffene kantische Philosophie entweder zu vertheidigen, oder als ungültig zu verdammen. Vom D. Heynig. Berlin 1799. 8. 4 Bogen, brochirt. 6 gr.

Der V. erzählt zuvörderst, daß er sich nicht nur niemals von den Hauptsätzen der kritischen Philosophie habe überzeugen können; sondern auch im Gegentheil sich gedrungen gefühlt habe, dem Eingange dieses neuen Systems, oder eigentlich, (um im Sinne des V. und nach seinen Ausdrücken zu reden) dieses künstlichen Hirngespinnstes, dieses grundlosen Luftgebäudes, dieses Ideen- und Hypothesenzauberwerks, nach allen seinen Kräften entgegen zu arbeiten. Dazu verfertigte er eine Schrift, unter dem Titel: Herausforderung an Hrn. Professor Kant in Königsberg, die Hauptsätze seiner Philosophie entweder von neuem zu begründen, oder sie als unstatthaft zurückzunehmen. Zu dieser Schrift konnte der V. nur mit Mühe und nach vielem Zeitverlust einen Verleger finden; und als sie endlich in der Ostermesse 1798 an das Tageslicht kam; so wollte niemand darauf achten, und selbst Kant, an den sich der V. zweymal in Briefen wendete, und ihm die Herausforderung zusandte, fand nicht für nöthig, weder auf die Briefe, noch auf die Schrift zu antworten. Endlich, nachdem die Herausforderung schon anderthalb Jahre im Publikum

blikum zirkulirte; aber Niemand weder etwas dafür, noch dagegen bemerkte: so zeigte die Jenaische Literaturzeitung dieses gelehrte Produkt an; aber leider gar nicht nach dem Wunsche des V. Vielmehr erlaubte sich diese Zeitung, die elendesten und schlechtesten Stellen der Herausforderung ꝛc. auszuziehen, um auf diese Art diesem Produkte seinen Kredit (wenn es nämlich je welchen hatte) zu rauben. Dieß veranlaßt nun auch den V. hier, mit diesen, wie er sie zu nennen beliebt, unverschämten Literaturzeitungsfabrikanten gar unsäuberlich zu verfahren; und nachdem er die Recension von Zeile zu Zeile widerlegt, im Namen des Publikums und in seinem eigenen Namen, alle gewaltigen Philosophen in Jena herauszufordern, die kantische Philosophie entweder als gültig zu vertheidigen, oder als ungültig zu verdammen; wobey er zugleich förmlich erklärt, daß die kantische Philosophie nichts anders sey, »als ein unverständliches »Hirngespinnst, ein metaphysisches und mystisches Taschenspiel»werk, ein verschlungenes Hypothesengewebe, eine spekulative »altscholastische Theorie, die keinen Grund und Boden hat, »und in der Luft herumhängt, wie der alte Weibersommer in »Herbsttagen; als die letzte Ausgeburt des alten Scholasticis»mus und Mysticismus; als ein gehaltleeres Wörter- und »Phrasengebilde; als ein beziehungsloses, zusammengeknüpf»tes Zauberstück; als ein mit Angst und Noth herausgebroch»seltes hieroglyphisches Afterprodukt der Phantasie.« Nach dieser Herzenserleichterung, sucht der V. noch in ein paar Beyspielen aller Welt deutlich und offenbar zu zeigen, daß er nicht bloß diesesmal, oder bey seiner Herausforderung; sondern schon mehreremals von den hämischen und tückischen Zünftlern der Jenaischen Literaturzeitungsfabrik mißhandelt worden sey. Als Beyspiele hievon führt er die Recensionen gedachter Zeitung an, über sein psychologisches Magazin, und über seine Abhandlung: die gerettete Rechtmäßigkeit der Todesstrafen. — Uebrigens scheint der V. selbst zu fühlen, daß er mit der philosophischen Schriftstellerey sein Glück schwerlich machen werde, und äußert daher hin und wieder nicht undeutlich den Wunsch, daß man ihm durch freundschaftliche Rathschläge und durch einige Empfehlungen, zu einem Amte oder Wirkungskreise verhelfen möchte, wo er von den ihm verliehenen Talenten und sauer erworbenen Kenntnissen Gebrauch machen könnte. — Wir wünschen nun auch von Herzen, daß er ein

sliches Amt bald erhalten möchte, damit er nicht ferner versucht werden möchte, sich in literarische und philosophische Untersuchungen hineinzuwagen, mit denen es ihm doch nun einmal gar nicht glücken will.

Di.

Idealistische Briefe, von Dieterich Tiedemann. Marburg, in der neuen akademischen Buchhandlung. 1798. 8. S. 192.

Diese Briefe heißen idealistische, weil sie gegen den Idealismus der kritischen Philosophie gerichtet sind. Sie enthalten etwas mehr, als im Theätet gegen dieses System vorkommt, und beleuchten mehrere Einwürfe, die diesem Werke vorzüglich von dem Hrn. Subrector Diez entgegengesetzt wurden; daher sie auch namentlich an diesen Gelehrten gerichtet sind. »Wir können, sagt der V. von Dingen an sich, vielleicht nicht viel, aber doch gewiß etwas wissen. Wir müssen nämlich schlechterdings annehmen, daß etwas Reelles, etwas an sich vorhanden sey; denn wir können es uns nicht ableugnen, daß allem Scheinen und Erscheinen etwas, das da scheint und erscheint, und etwas, dem es scheint und erscheint, also etwas außer und vor allem Scheinen und Erscheinen, etwas an sich zum Grunde liege. Auch der Begriff einer Erscheinung fordert so etwas; wenn also eine diesem Begriff gleiche Erscheinung wirklich und in der That vorhanden ist: so muß auch etwas Reelles in der That und außer dem Denken und Vorstellen vorhanden seyn. Nun haben wir Bewußtseyn, d. h. wir erscheinen uns als Bewußtseyn habend wirklich; es giebt also eine Erscheinung in der That, folglich auch ein Bewußtseyn in der That. In diesem unserm wirklichen und reellen Bewußtseyn kommen leidentliche Veränderungen wirklich vor; also giebt es in der That leidentliche Veränderungen, und das müssen sie, vermöge ihres Begriffes, für uns und alle denkende Wesen jetzt und immerdar seyn. Sie können auch nicht aus einem innern uns verborgenen Gesetze in uns selbst hervorgehen; denn sie wechseln stets, und sind öfters sich widersprechend; ein solches Gesetz aber müßte einförmig seyn. In diesen leidentlichen Veränderungen zeigt sich eine gewisse Folge; so

wird

Digitized by Google

wird und muß es bey uns und allen denkenden Wesen durchaus und immer seyn; sonst wäre kein Zusammenhang derselben möglich. Diese Folge findet aber auch bey dem Realen statt; sonst wäre die Erscheinung und das Reale widersprechend. Also auch im Realen folgt auf ein Gewisses beständig ein Gewisses, und ist die Wirkung von jenem. Ueberdieß gilt der Grundsatz der Causalität nicht nur für uns und jetzt; sondern ewig und für alle denkende und empfindende Wesen, und von allen Dingen an sich — nun giebt es leidentliche Veränderungen in der That; es giebt also auch Ursachen derselben; diese finden wir nicht in uns, also müssen sie außer uns seyn. Zu diesen leidentlichen Veränderungen gehört vorzüglich die Undurchdringlichkeit; diese können wir nicht durch uns selbst allein hervorbringen; also muß auch sie eine Ursache außer uns haben, und diese Ursache muß selbst undurchdringlich seyn, weil es alle Dinge seyn müssen, indem sie sonst keine Eindrücke machen, noch empfangen könnten. Es giebt also etwas Undurchdringliches außer uns; und dieses Undurchdringliche außer uns ist als ein mehreres auch außer einander, eben darum, weil es sich nicht durchdringen kann; und als ein Außereinander, das ohne merkliche Abschnitt neben einander gestellt ist, ist es ausgedehnt; und diese Ausdehnung, ohne das Undurchdringliche selbst vorgestellt, ist der Raum. Das Außer uns und der Raum ist also nicht bloß in der subjektiven Beschaffenheit unsers Gemüths gegründet; sondern zugleich auch etwas Reelles außer unserm Vorstellen; denn nach der Theorie der Critik vom Raume wären keine Dinge außer uns wirklich vorhanden, und also alle leidentliche Veränderungen in uns aus uns selbst hervorgegangen, folglich thätig, nicht leidentlich; unser bloßes Denken machte, daß wir etwas empfänden, und daß es etwas außer uns wäre ꝛc. oder wenn doch Dinge außer uns vorhanden wären: so wären sie alsdann nur so außer uns, wie unsere Gedanken und Empfindungen, und also doch eigentlich in uns, wie diese, ungeachtet sie uns ganz anders affiziren. Demnach müssen die Beweise falsch seyn, womit Kant die Subjektivität des Raums darzuthun sucht. Eben so verhält es sich mit dem Nacheinander und Zugleich, oder mit der Zeit. Die Vorstellung derselben setzt freylich eine gewisse Einrichtung unserer Sinnlichkeit voraus; aber sie ist nicht einzig ihr Produkt, sondern zugleich etwas Objektives, Reelles; wir werden diese Vorstellung stets haben, und

alle

alle eingeschränkte Wesen nothwendig haben; das Nacheinander ist etwas an sich — denn es gehen ja wirklich in uns und andern Dingen Veränderungen außer unserm Denken und Vorstellen vor. Darum können nun auch die Beweise der Kantischen Theorie von der Zeit nichts taugen« — —. Mit diesem glaubt nun der A. den kritischen Idealismus ganz und gar zernichtet, und den dogmatischen Realismus durch unerschütterliche Gründe befestigt zu haben. Man sieht leicht ein, daß alles auf dem Satz beruht, von dem auch der V. gleich anfangs ausgeht, und der bey allen seinen folgenden Schlüssen stets zum Grunde liegt — auf dem Satz: Es ist unmöglich, daß ein Denken und Vorstellen statt finde, ohne daß etwas Objectiv-reelles, etwas an sich, demselben außer allem unserm Denken und Vorstellen zum Grunde liege und entspreche. Kann dieser Satz so bewiesen werden, daß sein Gegentheil als ein Widerspruch klar erscheint, und ist er wirklich hier so bewiesen worden: so ist der dogmatische Realismus in der That etwas, das wir wissen. Kann aber jener Satz auf diese Art nicht bewiesen werden: so folgt zwar daraus noch nicht, daß der transscendentale Idealismus die richtigere und vernünftigere Denkart sey; wir können dennoch den Realismus zu unserm System machen; allein wir würden der guten Sache eher schaden als nützen, wenn wir Beweise vorgeben sollten, wo keine möglich sind. Auf jeden Fall, scheint es dem Rec., sollte doch wenigstens so viel erhellen: Die objektive Realität unserer Vorstellungen könne zwar nicht leicht streng bewiesen werden; hingegen dürfen und können wir deswegen doch nie aufhören, sie zu glauben.

Am.

Stimme eines Arktikers über Fichte und sein Verfahren gegen die Kantianer, von D. K. 1799. ohne Druckort und Verleger, 8. 149 Seiten. 12 gr.

Der Verf. bekennt sich zur ächten Kantischen Lehre; indignirt durch den übermüthigen Ton Fichtens gegen die von ihm sogenannten Kantianer, spricht er fast durch das ganze Büchlein mit ihm selbst, in starken Ausdrücken, und rückt

rückt ihm das Unschickliche seines Benehmens ohne alle Schonung vor. Er nennt dieß Benehmen Uebermuth, und setzt, die Rede an Fichten gewendet, hinzu: der Ton, »in dem du sprichst, der spöttische, höhnende, schadenfrohe Ton, mit dem du mit den Kantianern über ihre vergeblichen Bemühungen redest; die Miene, mit der du auf jeden herabblickst, der nicht jede deiner leisesten Aeußerungen blindlings unterschreiben will; das Air, das du dir giebst, als müßtest du jeden, der nicht mit dir einstimmt, die ersten leichtesten Begriffe erst lehren, als wären diesem die bekanntesten Dinge neue unerhörte Wahrheiten; die Leidenschaft, mit der du dich dabey verblenden lässest, daß du nicht sehen willst, diese ersten Begriffe, von denen du sagst, sie hätten sie noch nicht gefaßt, seyen durch ihr System nothwendig anders bestimmt, wie durch das deine, das sie noch nicht angenommen haben; nicht merken willst, in welchen lächerlichen Zirkel du dich stürzest, wenn du forderst, sie sollen deine Bestimmungen anerkennen, die sie, als Gegner, unmöglich annehmen können — das, und noch viel Mehreres (denn ich bin der Aufzählung aller dieser häßlichen Ergüsse unedler Leidenschaften müde) das alles ists, was meinen Unwillen rege macht. Denn ein solches Verfahren ist unedel, und soll nicht angewandt werden, welche Wirkung es auch auf die dicken Ohren deiner Gegner, und auf die Belehrung des langmüthigen deutschen Publikums — das wahrlich auch in seiner Nachsicht gegen dich tadelnswürdig ist — haben möchte. Und der Philosoph ist — du weißt es — der eigentlich berufene Lehrer des menschlichen Geschlechts; aber Beyspiel belehrt mehr als Regel. Du bist verbunden, ein Muster für die Menschen zu seyn, in deinen öffentlichen Handlungen. Und deine Hand erlaubt es sich, eine solche Fülle von Unanständigkeiten auf das Papier zu werfen, und achtest so wenig deines hohen Berufes, daß du es verschmähest, die Stunde der Kälte zu erwarten, um die widrigen Auswüchse der Leidenschaften hinwegzuschneiden; sondern sie hingiebst vor das große Publikum, daß es lese, und spreche: so befolgt man die Lehren der Sittlichkeit, die man als höchste Pflicht aufstellte«! — Weiter unten fährt der Vf. fort: »lieber Mann, daß du eine Fertigkeit besitzest, Wesen, von denen du deducirt hast, daß sie als menschliche angenommen werden müssen, in jede beliebige Thiergestalt umzuwandeln, sobald sie sich unterwinden, ein Wort gegen dich

hören

hören zu lassen, das habe ich mit Verwunderung gesehen. Ich kenne deine seufzende Creatur, und die Sommersche Gans, mit ihrem Hafer, und gestehe gern, daß ich mit ihren nicht sonderlich harmonire. Aber wenn auch der Anblick im Gänseleben dir gar nicht gefällt — gefällt dir denn der Anblick im Leben etwa eines Truthahns besser? der keinen seines Gleichen um sich duldet, als ihm unterworfene Hühner, die sich demüthig an ihn schmiegen; der jedem Laut in seiner Nähe, und wäre er selbst nicht gegen ihn gerichtet, unwillig entgegen kullert; der im unnatürlichen Ausdruck einer lächerlichen Aufgeblasenheit — das ächte Bild des gehaltlosen Dünkels — Hals und Kopf an das sträubende Gefieder mit einer Gewalt zurückdrückend, die die Röthe seiner Haut in ein widerliches Blau verkehrt, mit verlängertem Schnabelzapfen, mit ausgespreiztem, schief gedrehtem Schwanzrade, und herabgedrückten Flügeln — um ja einen recht großen Theil eines Raums auszufüllen, der für seine natürliche Gestalt nicht gemacht ist, — vier gemessene Schritte auf dich zurauscht, und in tiefer Bewunderung seiner erkünstelten Größe durch ein starkes Gurgelzischen zu gleicher Bewunderung dich auffordert — Gefällt dir dieses Bild? und wenn dich Jemand mit ihm vergliche, und wenn er behauptete, es sey treffend, und du habest nach dem Vergeltungsrechte — es giebt doch wohl ein solches? — verdient, daß es dir vorgehalten werde; wenn sogar alle mit ihm übereinstimmten: würdest du es zugestehen, und würdest du nicht ergrimmen? — Jene sind keine Fichte, würdest du sprechen — aber wenn sie es auch nicht sind, sage mir, du großer Weiser, kann es je aus irgend einem Grunde erlaubt seyn, ein menschliches Wesen so unanständig herabzuwürdigen? — In diesem Tone fährt der Verf. fort, seinem Gegner manche heilsame Lehren zu geben, von welchen wir wünschen, daß sie bey ihm und seines Gleichen feuchten mögen. Der Hauptstreit in diesem Buche betrifft das Objekt der Empfindungen, von welchem der Verf. gegen Fichte mit einer Menge von Stellen aus den Kantischen Schriften darthut, daß es vor Kant als wirklich außer uns, und unabhängig von unserm Vorstellungsvermögen vorhanden, angenommen werde. Auf die Frage, was denn nun dieß Objekt ist? antwortet er: „es ist die Einheit des Bewußtseyns in der Synthesis des Mannichfaltigen dieser Erkenntniß, also eine bloß formale Einheit. Es ist ein Produkt des Einflusses des Verstan-

standes auf die Sinnlichkeit? Ob nicht hiedurch dieser Gegenstand wieder ganz verschwindet? ob er nicht dadurch, wie im Fichteschen System, zu einem bloßen Produkte des Ich wird? ob es nicht auf Widerspruch führt, daß dieser Gegenstand wirklich unabhängig von uns vorhanden, und dennoch weiter nichts als Produkt des Einflusses vom Verstande auf die Sinnlichkeit seyn soll? ob er in der That auf unsere Sinne wirken, und dennoch in seine Wirkung, die Vorstellung, gar nichts von sich hineintragen kann? diese Fragen wird die kritische Philosophie nun noch zu beantworten haben; und da werden wir denn sehen, wie sie aus dieser Klemme sich retten wird. Zum Schlusse macht der Verf. noch einige scharfsinnige Einwürfe gegen die ersten Grundlagen der fichteschen Wissenschaftslehre.

Bz.

Briefe über die Wissenschaftslehre, nebst einer Abhandlung über die von derselben versuchte Bestimmung des religiösen Glaubens, von Wilh. Traugott Krug. Leipzig, bey Roch und Comp. 1800. 8. 138 S. 12 Gr.

Der scharfsinnige Vf. stellt hier gegen die Wissenschaftslehre sehr erhebliche, auch dem Rec. größtentheils schon beygefallene Einwürfe auf. Er hat, setzt die Vorrede hinzu, diese Gründe nicht aus dem System seiner eigenen Ueberzeugungen, welches darzuthun und geltend zu machen, hier gar seine Absicht nicht war; sondern, wie es der ächten Skepsis ziemt, aus dem geprüften Systeme selbst hergenommen; daran hat er nun, allem Ansehen nach, sehr wohl gethan. Denn die Erfahrung hat an einigen Beyspielen gewiesen, daß die kritischen Philosophen solche Einwürfe, die zugleich auf die Aufstellung eines andern Systems abgesehen wären, sehr gleichgültig aufnahmen, und die Aufmerksamkeit des Publikums entweder davon abzulenken, oder ganz niederzuhalten wußten; daß hingegen bloß skeptische Untersuchungen mehr Glück gemacht, und ihren Urhebern mehr Celebrität verschafft haben. Der Verf. hofft von den Anhängern der Wissenschaftslehre mit Achtung behandelt zu werden; sollte er sich aber darin getäuscht finden: so wird er eine Unterſu-

chung

chung nicht weiter fortsetzen, die durch diese Briefe blos eingeleitet worden sollte. Dieß denken wir nun eben nicht; denn es wird überall nur von der Sache selbst in diesen Briefen gesprochen, und den Personen alle Achtung erwiesen; ja auch von der Sache selbst wird nie anders, als mit der rühmlichsten Mäßigung gesprochen. Der Verf. lobt die konsequente Denkart in der Wissenschaftslehre, und findet das Ich, von welchem sie ausgeht, weder lächerlich, noch undenkbar. Auch wir finden das nicht; nur möchten wir hierbey zugleich eine Erinnerung machen, die dem Verf. entgangen zu seyn scheint. Das Ich der Wissenschaftslehre ist die Vernunft, und sie fängt also gleich damit an, die Vernunft von allem Uebrigen im Menschen rein abzuscheiden, und auf diese allein das ganze Gebäude menschlicher Erkenntniß zu errichten. Dieß scheint uns unzulässig; wenigstens muß sie sich vorher darüber gehörig rechtfertigen. Aller Erfahrung zufolge kann die Vernunft allein uns zu nichts führen, weil sie selbst ihren Stoff erst anderswoher bekommen muß, und weil sie sich selbst ohne alle Beyhülfe der Erfahrung gar nicht kennt. Ja diesem Anfange liegt auch, so viel wir sehen, das ganze πρωτον ψευδος dieser neuen, von Manchen so sehr angestaunten Theorie. Das Denken ohne alle Erfahrung, und von aller Erfahrung geschieden, kann aus sich selbst nicht heraus, und muß mithin auf einen transscendentalen Idealismus führen. »Ferner, fährt der Vf. fort, habe ich nichts dagegen, wenn die Wissenschaftslehre ihr Problem, und mit demselben zugleich das Problem aller Philosophie in folgender Formel aufstellt: welches ist der Grund des Systems der vom Gefühl der Nothwendigkeit begleiteten Vorstellungen, und dieses Gefühls der Nothwendigkeit selbst? Oder, wie kommen wir dazu, dem, was doch nur subjektiv ist, objektive Gültigkeit beyzumessen?« Ein strenger Skeptiker kann schwerlich umhin, auch hiergegen etwas zu haben. Er, der nichts ohne Prüfung durchläßt, hat hiergegen: daß nicht genau bestimmt ist, was dieß Gefühl der Nothwendigkeit sagen soll; ob Veränderungen, Eindrücke, Vorstellungen, die uns ohne und wider unsern Willen aufgedrungen werden, oder solche, die wir blos denken, haben zu müssen? Beydes ist von einander sehr verschieden; die Wissenschaftslehre nimmt den letzten Sinn; da der erste hingegen auf eine ganz andere Auflösung des Problems führt. Der Skeptiker frägt also, mit welchem Rechte sie sich nur

maaße,

maßt, bloß diesen Sinn zu erwählen? Er hat ferner hiergegen, daß die zweyte Formel des Problems von der ersten wesentlich verschieden ist. Hier nämlich wird eingeschaltet, daß dieß Gefühl der Nothwendigkeit bloß subjektiv ist; wovon aber kein Beweis gegeben wird. Es könnte nämlich sehr wohl seyn, daß auch etwas Objektives darin enthalten wäre, in so fern es sich als etwas im Bewußtseyn ankündigte, welches aus uns allein, und besonders der Vernunft allein, nicht hervorgehen könnte. Der strenge Skeptiker würde also erinnern, daß ihm dieß nur petitio principii sehr ähnlich sehe, indem der Hauptumstand, auf welchen sich das System stützt, schon als entschieden angenommen wird. Im zweyten Briefe wird sehr richtig angemerkt, daß dem Idealism nicht der Dogmatism; sondern der Realism entgegengesetzt werden müsse. Der dritte Brief entscheidet die Frage, ob durch den transscendentalen Idealism die eigene Selbstständigkeit des Ich mehr, als durch den Realism aufrecht erhalten werde? sehr treffend dahin, daß beyde Systeme einander hierin nichts vorzuwerfen haben. Der transscendentale Idealist, welcher dieß als einen Hauptgrund für sich anführt, gesteht doch selbst, daß die Intelligenz vermöge ihres eigenen Wesens nur auf eine gewisse Weise handeln kann; daß sie folglich gewisse absolut nothwendige Schranken hat. Beyde Systeme sind nur darin verschieden, daß der Idealism diese Schranken in die Intelligenz; der Realism sie hingegen außer sie versetzt; also ist es am Ende für die Selbstständigkeit einerley, welches von beyden man annimmt. Ein Instrument, setzt er sehr treffend hinzu, mag durch sich selbst harmonische Töne hervorbringen, wie eine Fisternuhr, oder durch einen Künstler, der das Instrument spielt, wie eine bloße Flöte; das Instrument handelt in keinem von beyden Fällen selbstständig, sondern abhängig von einer Naturnothwendigkeit. Von dieser Selbstständigkeit oder Freyheit wird im transscendentalen Idealism noch ein, vom Verf. nicht berührter Gebrauch gemacht; er schließt nämlich: nach dem Realism ist gar keine Freyheit möglich; nun aber muß doch in uns Freyheit wegen der Sittlichkeit vorhanden seyn; also ist der Realism unzulässig. Diesen sehr scheinbaren Beweis, dessen im philosophischen Journale der Herren Fichte und Niethammer, und in der neuesten Fichteschen Schrift von der Bestimmung des Menschen, als eines siegreichen, Erwähnung geschieht,

hätten wir von unserm Verf. gleichfalls gewünscht auf die Kapelle gebracht zu sehen. Unsere Antwort ist, daß das Daseyn einer solchen Freyheit, als hier vorausgesetzt wird, nicht erwiesen ist. Die Sittlichkeit, die unsrige nämlich, welche in stetem Fortschreiten zum Bessern besteht, ist auch mit einer eingeschränkten Freyheit vereinbar.

Im vierten Briefe beleuchtet der Vf. den idealistischen Grund, daß das speculative Interesse der Vernunft durch diese Theorie mehr befriedigt wird, weil im Idealism alles Licht und Klarheit ist, indem das Ich alles vor seinen Augen entstehen sieht, und entstehen läßt; während man in dem Systeme des Realismus auf eine Dunkelheit und Unbegreiflichkeit nach der andern stößt. Er erwiedert hierauf sehr richtig, daß im Grunde beyde Systeme sich von dieser Seite keines Vorzuges vor einander zu rühmen haben. Wie die Gegenstände das Gemüth afficiren, und demselben von sich Vorstellungen mittheilen können, ist dem Realismus freylich durchaus unbegreiflich; aber dem Idealismus, der die Vorstellungen von Außendingen aus den ursprünglichen Schranken des Gemüths, und deren Bestimmtheit, ableitet, und der selbst gesteht, diese Beschränktheit und Bestimmtheit nicht weiter erklären zu können, sind diese Schranken eben so unbegreiflich. Wie das Ich sich selbst Schranken setze, da es doch auch vermöge seiner Natur gedrungen ist, nach der Unendlichkeit zu streben; wie, und warum es sich gerade so, und nicht anders beschränke; mithin gerade diese und keine andere Vorstellungen von der Außenwelt sich mache — alles dieß ist, nach dem eigenen Geständnisse der Wissenschaftslehre, durchaus unbegreiflich, so unbegreiflich, daß sie es sogar für unsinnig erklärt, nur nach einer weitern Erklärung zu fragen. Wir setzen hinzu, daß der Realismus von dieser Seite vor dem transscendentalen Idealismus noch einen nicht unerheblichen Vorzug hat. Jener kann nur das nicht erklären, wie die Außendinge sich dem Gemüthe mittheilen; sobald sie aber einmal angenommen, und mit gewissen, ihnen eigenthümlich zukommenden Bestimmungen angenommen werden, ist er wegen der besondern Beschaffenheiten der Empfindungen und Vorstellungen, wegen der Zeit, des Ortes, und anderer äußerer Umstände, weiter in keiner Verlegenheit. Der transscendentale Idealist hingegen kann von diesem allen nichts erklären; nicht, warum mir der

Mensch

Mensch anders als ein Thier oder Baum; nicht, warum er mir jetzt, und an diesem Orte erscheint; nicht, warum die Gegenstände sich gerade so verändern, und gerade jetzt verändert werden. Der transscendentale Idealist kann keinen Grund von der besondern eigenthümlichen Denk- und Sinnesart jedes einzelnen Menschen, von den Veränderungen, die sich darin nach Alter, Lebensart, Wohnort, Regierungsform, u. s. w. ereignen, so wenig als von unzähligen andern Erscheinungen des menschlichen Lebens, angeben. Der Realist ist im Stande, hierüber aus seiner Theorie vom Einflusse äußerer Gegenstände Rechenschaft abzulegen.

Der fünfte Brief sucht darzuthun, daß die Wissenschaftslehre ihr Problem nicht einmal gelöst habe. »Dieses Problem war: welches ist der Grund des Systems der vom Gefühle der Nothwendigkeit begleiteten Vorstellungen, und dieses Gefühles der Nothwendigkeit selbst? oder, wie kommen wir dazu, dem, was doch nur subjektiv ist, objektive Gültigkeit beyzumessen? Ich sehe zwey Menschen, einen Europäer und einen Mohren, und fühle mich genöthigt, mir den einen mit weißer, den andern mit schwarzer Hautfarbe vorzustellen. Oder ich setze mir einen Zweck; fühle mich aber durch gewisse Objekte, die ich mir, ihrem Daseyn und ihrer Beschaffenheit nach, als von mir völlig unabhängig vorzustellen genöthigt bin, in der Ausführung jenes, vielleicht durch die Vernunft selbst gebotenen Zweckes, so gehindert, daß ich denselben schlechterdings nicht realisiren kann. — Nun frage ich Sie, wie ist dieses alles aus der ursprünglichen Beschränktheit des Ichs erklärbar? Warum setzt sich denn das Ich gerade so, und auf keine andere Weise beschränkt, da doch diese Beschränktheit sogar seinen Zwecken widerstrebt, und es bey allem Gefühle der Nothwendigkeit, sich die Gegenstände und deren Verhältnisse zu sich selbst auf diese bestimmte Weise vorzustellen, doch sich des Gedankens nicht erwehren kann, die Beschaffenheit der Außendinge und sein eigener äußerlicher Zustand könnte auch anders seyn; mithin sey beydes nur zufällig?« Der erste Theil dieses Einwurfes stellt das eben von uns Angeführte von einer andern Seite dar; und hier könnte noch hinzugefügt werden: warum setzt das Ich manches, das sogar seinen wesentlichen Wünschen, ja seiner Natur ganz entgegen ist? Warum stellt es sich selbst als krank, als Gicht, Podagra empfindend,

vor? Warum hindert es sich durch diese und unzählige andere Empfindungen sogar in seinem innersten Wesen des Denkens, und setzt sich durch Kopfschmerzen, Ohnmachten, Entkräftungen, als unfähig zu allem Denken? Der zweyte Theil dieses Einwurfes zeigt, daß eigentlich keine Nothwendigkeit bey diesen Empfindungen vorhanden ist; und dieser hätte besonders noch mehr verstärkt werden müssen. Diese Nothwendigkeit nämlich, worin soll sie eigentlich bestehen? In einer Nothwendigkeit des Vorstellens? Eine solche ist offenbar nicht vorhanden; denn ich kann sehr wohl setzen, daß ich keine Kopfschmerzen habe, während ich sie habe. In einer Nothwendigkeit des Denkens? Auch von dieser ist keine Spur vorhanden; kein mir bewußter Grundsatz, kein Schluß, keine Demonstration, nöthigt mich, zu denken, daß ich jetzt friere, oder heiß bin; aus keinerley Prämissen ist mein Verstand fähig dieß herzuleiten, besonders wenn ich unvorhergesehen in irgend einen Zustand gerathe, wie wenn die Decke im Zimmer einfällt, die ich für ganz fest gehalten hatte. Der transseendentale Idealist läßt daher sehr klüglich diese Nothwendigkeit unbestimmt; er bestimme sie genau, und er wird finden, daß seine Theorie nichts erklärt. Darum setzt unser Verf. mit vollem Rechte hinzu: »dieser Knoten sey nicht gelöset, sondern bloß zerhauen. Dieß erhellt »noch mehr, fährt er fort, wenn wir das Problem der Wissenschaftslehre in seiner zweyten Formel erwägen. Nach »derselben wird gefragt, wie wir dazu kommen, ein Aeußeres, »Objektives anzunehmen, da wir unmittelbar uns doch nur »eines Inneren, Subjektiven, bewußt sind? Ist denn nun »diese Frage dadurch beantwortet, daß alles Aeußere, alle »reelle Objektivität aufgehoben, und zu einem lediglich Subjektiven, schlechthin Inneren, einer Anschauung der eigenen »Thätigkeit des Ichs, gemacht wird? Heißt dieß nicht den »Knoten zerhauen? Und wenn er denn nur noch zerhauen »wäre, oder bliebe! Denn während er auf der einen Seite »zerhauen wird, schürzt man ihn auf der andern wieder, in»dem es weiter heißt: das Gefühl der Nothwendigkeit gewisser Vorstellungen, welches uns zur Annahme eines Aeußern, oder Objektiven verleitet, entspringt aus den unbegreiflichen Schranken, denen das Ich nun einmal unterworfen ist, innerhalb welchen es also seine Thätigkeit anschauen muß. Weiß man denn nun mehr, als wenn ein »Anderer, den ich um den Grund des Objektiven in meinen

Vor-

»Vorstellungen frage, sagt: es sind unabhängig vom Gemüthe Gegenstände da, die einmal so beschaffen sind, und das Gemüth unbegreiflicher Weise afficiren? Die Wissenschaftslehre bleibt also in der Auflösung ihres Problems gerade da stecken, wo alle andere Philosophie bisher auch stecken geblieben ist, und allem Vermuthen nach ewig stecken bleiben wird; sie mag idealistisch, oder realistisch speculiren.« Wohl wird alle Philosophie hier stecken bleiben, so lange sie menschliche Philosophie ist; denn welche Veränderungen im Innern des Gehirns bey dem Eindruck der Gegenstände erfolgen, und wie diese Veränderungen das Bewußtseyn in Thätigkeit setzen, sey es nun Wirkung eines vom Gehirn ganz verschiedenen Wesens, oder der Organisation selbst, das wird uns allem Vermuthen nach nie klar werden. Ja schwerlich werden wir es je dahin bringen, deutliche Vorstellungen nur von der Beschaffenheit des Eindrucks zu erlangen, welchen die äußern Gegenstände auf die Nerven machen, bevor sie zum Gehirn gelangen.

Seinen Satz noch mehr zu befestigen, beleuchtet unser Verf. eine etwas ausführlichere Erläuterung dieser Aufgabe, in dem berühmten philosophischen Journale, die so lautet: »auf die ins Unendliche hinausgehende Thätigkeit des Ichs, in welcher eben darum nichts unterschieden werden kann, weil sie ins Unendliche hinausgeht, geschieht ein Anstoß; und die Thätigkeit, die dabey keineswegs vernichtet werden soll, wird reflektirt, nach innen getrieben; sie bekommt die gerade umgekehrte Richtung. Hieraus wird denn sofort das wechselseitige Thun und Leiden, und die Anschauung selbst, als sinnliche Vorstellung, erklärt. Allein es drängt sich dabey wohl jedem aufmerksamen und unbefangenen Leser die Frage auf: woher denn dieser Anstoß? Diesen Punkt, der doch vor allen andern, und gerade hier erörtert und genau bestimmt werden mußte, hat, soviel mir bewußt ist, die Wissenschaftslehre ganz mit Stillschweigen übergangen. — Nach den Principien der Wissenschaftslehre giebt es nur ein Zwiefaches, wovon man jenen Anstoß herleiten könnte: das Ich, und das Nicht-Ich. Vom Ich kann der Anstoß nicht kommen; denn dessen ins Unendliche hinausgehende Thätigkeit soll eben durch ihn nach innen zurückgetrieben werden, und in dieser ins Unendliche hinausgehenden Thätigkeit soll eben darum, weil sie ins Unendliche hinausgeht,

nichts unterschieden werden können: mithin kann in dieser Thätigkeit selbst kein derselben entgegengesetzter Anstoß vorkommen. Vom Nicht-Ich kann er aber auch nicht herrühren: denn erstlich sollte auf diese Art erst die Vorstellung überhaupt, in wiefern sie sich auf ein Nicht-Ich beziehet, erklärt werden; mithin darf das Nicht-Ich bey dieser Erklärung nicht schon vorausgesetzt werden. Sodann soll ja das Nicht-Ich erst durch das Ich gesetzt seyn, und soll nur in so fern seyn, als es durch das Ich gesetzt ist — der Anstoß geschieht also, man weiß nicht wie, und wodurch? so daß schon dieser einzige Umstand die ganze folgende Deduction der Vorstellung in sich selbst unhaltbar und widerstreitend macht.« Wir verfolgen des Verf. Idee mit seiner Erlaubniß noch ein wenig weiter, um von einer andern Seite die Nichtigkeit des transscendentalen Idealismus in seiner Theorie aufzuhellen. Er nimmt eine ins Unendliche gehende Thätigkeit des Ich an; aber er giebt sich nicht die Mühe, deren Daseyn zu erweisen; wer steht also dafür, daß sie nicht eine ganz leere Hypothese ist? Er giebt sich nicht einmal die Mühe, sie genau zu bestimmen; heißt diese Thätigkeit eine, die ohne Zeitgränze fortgeht? Eine, die gar keine Schranken hat, die unbegränzt ist? Eine, die alle Realität von Thätigkeit auf einmal in sich befaßt? Allem Ansehen nach soll es eine Thätigkeit seyn, die gar keine nähere Bestimmung hat; eine solche aber ist bloße Abstraktion, kein in der Natur vorhandenes Ding, wie doch von ihr zugleich behauptet wird. Eine solche ist als Thätigkeit gar nicht einmal möglich; denn eben weil sie nach allen möglichen Seiten zugleich gerichtet ist, hebt sie sich in sich selbst auf, weil diese Seiten einander unvermeidlich entgegenstehen. Diese Thätigkeit ferner, ist sie nichts als Thätigkeit überhaupt, also von der Körperthätigkeit nicht verschieden, oder ist sie von bestimmter Art? Im ersten Falle ist daraus kein Bewußtseyn, kein Vorstellen erklärbar, so wenig als dieß aus der Körperthätigkeit, oder der Thätigkeit überhaupt, hergeleitet werden kann. Im letzten müßte sie wohl das Wesentliche des Vorstellens, Denkens und Bewußtseyns schon in sich enthalten; wo bliebe aber da ihre Unendlichkeit? Ist sie ferner ein Bewußtseyn: so ist sie sich ihrer Unendlichkeit bewußt; mithin kann in ihr doch etwas unterschieden werden; sie hat ihren wesentlichen Charakter ja schon. Allem Anschein nach soll diese Thätigkeit noch kein Bewußtseyn haben, weder von sich, noch von

Etwas

Etwas anderem; denn es sieht aus, als ob man dieß erst erklären will. Durch den Anstoß nämlich wird die Thätigkeit auf sich selbst zurückgetrieben, und daraus erwächst erst ein Bewußtseyn eines Gegenstandes. Hierin ist nichts, was die Erfahrung einigermaaßen bestätigt; denn beym Bewußtseyn finden wir nichts vom Zurücktreiben einer Thätigkeit. Wäre aber das auch: so fragen wir, wie kann eine zurückgetriebene bewußtlose Thätigkeit dadurch zum Bewußtseyn gelangen? Sieht irgend Jemand hier das Bewußtseyn aus dem Zurücktreiben hervorgehen? Ist aber das Bewußtseyn schon vorher da: so erklärt das Zurücktreiben nichts. Kurz, man mag diese Theorie untersuchen, wie man will, überall entdeckt sich nichts als grundlose Voraussetzung, und leere Wortkrämerey. Das Entstehen des Bewußtseyns soll die Philosophie wohl unerklärt lassen; denn so lange es ihr nicht gelingen wird, es in mehrere Bestandtheile aufzulösen, muß sie vom Darlegen seines Entstehens wohl ablassen. Wir bedauren die vielen, sonst guten Köpfe, von ganzem Herzen, die sich in den Strudel der Wissenschaftslehre hineintreiben, und entweder mit leeren Worten täuschen lassen, oder, wenn sie selbst darin weiter forschen, mit bloßem Wortkram sich selbst hintergehen.

Von der Abhandlung über den religiösen Glauben der Wissenschaftslehre hätten wir gern noch etwas gesagt, wenn wir nicht schon zu weitläuftig geworden wären. Wir wünschen dem scharfsinnigen Verf. viele, und ruhig prüfende Leser, und bitten ihn, die Fortsetzung uns nicht zu lange vorzuenthalten. Hoffentlich wird der glühende Enthusiasmus mancher Anhänger der Wissenschaftslehre sich durch diese Arzeney mehr und mehr abkühlen; endlich müssen doch mehrere, die sonst gute Augen haben, diese aufgehen.

Dg.

Psychologisches Magazin, herausgegeben von Carl Christian Erhard Schmid, Professor der Philosophie. Erster Band. Jena, bey Cröker, 1796. 8. S. 388. Zweyter Band, 1797. Seit. 348. Dritter Bd. 1798. S. 402. Jeder Bd. 20 K.

Da sich die Anzeige dieses Magazins in unserer Bibliothek, wir wissen nicht durch welchen Zufall, ziemlich verspätet hat: so halten wir es für überflüssig, von der Einrichtung desselben, die unsern Lesern nicht mehr unbekannt seyn wird, weiter etwas zu sagen. Eben so wenig können wir bey dem engen Raum unserer Blätter den Inhalt dieser drey Bände in einem ausführlichen Auszuge darlegen. Wir schränken uns also bloß auf eine summarische Anzeige einiger Abhandlungen ein, wo wir unser Urtheil mit wenigen Worten hinzusetzen können. I. Bd. 1. Psychologische Theorie der Einbildungskraft. Die Principien sind unsers Erachtens sehr vollständig und bestimmt angegeben. 2. Ueber die Perfectibilität der Menschengattung. Der Glaube, daß ein unendliches Fortschreiten in der Menschheit möglich sey, wird dadurch begründet, daß er, als in dem nothwendigen Wollen dieses Fortschreitens enthalten, aus demselben abgeleitet wird. Dieser Aufsatz, außerdem daß er uns nicht völlig hieher zu gehören scheint, möchte wohl nicht ganz befriedigend seyn; denn am Ende wird doch selber wieder zugegeben, daß das ungewisse Urtheil: die Menschheit kann und wird ins Unendliche fortschreiten, auf keine Art gewiß werde; sondern daß wir uns nur so verhalten müssen, als ob es gewiß wäre. 3. Prüfung des Materialismus. Die Seele kann zwar schlechterdings keine materielle; aber sie kann auch keine immaterielle Substanz seyn, weil sie gar keine Substanz ist, noch seyn kann, ob sie gleich von uns so gedacht werden muß, als ob sie eine Substanz wäre. Wie sich hier auch der V. wenden mag, um begreiflich zu machen, daß es Forderung der Vernunft seyn könne, etwas ganz Widersprechendes zu denken, oder vorauszusetzen, nicht um hernach es selbst und also etwas dadurch; sondern nur etwas anderes darnach zu denken: so scheint uns doch dieß letztere eben so unvernünftig zu seyn, als das erstere, indem ein Denken nach einer widersprechenden Voraussetzung stets ein widersprechendes, falsches, und also unvernünftiges Denken ist und bleibt. Wenn es also eine Forderung der Vernunft ist, so zu denken, als ob die Seele eine Substanz wäre; so muß sie es auch seyn können; und wenn sie das nicht seyn kann: so kann die Vernunft auch nicht fordern, so zu denken, als ob sie es wäre. II. B. 2. Etwas über die Erinnerung. Alle bisher gegebenen Erklärungen sind unzulänglich, vorzüglich darum, weil man sich das Factum selbst nicht deutlich und bestimmt genug

entwickelt hat. Dieß entwickelt nun der V. so, daß er zeigt, bey der Erinnerung werden wir uns einer gehabten Vorstellung mit dem dazu gehörigen Vorstellungsact entweder auf einmal, oder so bewußt, daß das Bewußtseyn des Vorstellungsacts das des Vorgestellten, oder das Bewußtseyn des Vorgestellten das des Vorstellungsacts herbeyführe. Nun lasse sich erst fragen, wie und wodurch das möglich sey. 4. Psychologische Erörterung der Begriffe: Verstand, Vernunft und Urtheilskraft. Verstand ist dem V. das Vermögen unmittelbarer Erkenntniß, oder Wahrnehmung; Urtheilskraft das Vermögen, unter undeutliche Vorstellungen — Vernunft oder Denkkraft das Vermögen, unter deutliche Begriffe zu subsumiren. Wie sehr sich auch der V. dagegen verwahren mag: so entsteht dadurch abermal ein neuer philosophischer Sprachgebrauch; und dieses unaufhörliche Vervielfältigen der Terminologien ist der Philosophie selbst nicht förderlich. III. B. 7. Ueber das Verhältniß der empirischen Psychologie zur Metaphysik. Dieses Verhältniß beruht nach dem Verf. darauf, daß die transsc. Kritik der Vernunft, als Propädeutik der Metaphysik schlechterdings psychologisch ist; d. h. die Erkenntnisse a priori, aus denen die Metaphysik besteht, müssen erst als wirklich in unserm Gemüthe vorhanden aufgewiesen; und ihre Möglichkeit und Gültigkeit als solcher Erkenntnisse a priori muß dadurch deducirt oder erklärlich gemacht werden, daß ihr Verhältniß zu der ursprünglichen Beschaffenheit unsers Gemüths, oder ihr Gegründetseyn in den Grundvermögen desselben, aufgedeckt und dargethan wird. Dieses aber kann auf keine andere Art geschehen, als durch unmittelbare innere Wahrnehmung unsers Gemüths und seiner Beschaffenheit; und diese Wahrnehmung gehört in die empirische Psychologie. Folglich ist die Propädeutik der Metaphysik, oder die transscendentale Kritik, zwar eine Erkenntniß von Erkenntnissen a priori; aber selbst keine Erkenntniß a priori, wie Reinhold, Fichte, Schelling ꝛc. bey ihren Theorien fälschlich voraussetzen; sondern ursprünglich bloß empirisch. — Wir müssen frey bekennen, daß wir uns in diese Behauptung nicht zu finden wissen. Die Metaphysik soll ein System seyn von gewissen Erkenntnissen a priori, die nur dadurch und deswegen Erkenntnisse a priori sind, weil sie, als in der ursprünglichen und unveränderlichen Beschaffenheit des Gemüths, in gewissen Grundvermögen desselben gegründet,

nothwendige Bedingungen aller Erfahrungserkenntnisse sind; und diese nothwendigen allgemeingültigen Erkenntnisse sollen wir als solche durch unmittelbare Wahrnehmung in uns finden und erkennen — dieß dünkt uns unmöglich zu seyn. Erkenntnisse, welche a priori sind, mögen wir wohl durch Wahrnehmung in uns entdecken; aber nicht, in wiefern sie a priori sind; denn durch bloßes Wahrnehmen kommt bekanntlich nichts zum Vorschein, was da nothwendig, allgemeingültig, a priori wäre, in sofern es das ist; dieß folgt aus dem Begriff des Wahrnehmens. Glaubt also der Vf. dieses Aufsatzes, wir könnten es in der Erkenntniß und Beobachtung des Gemüths zuletzt dahin bringen, daß die ursprüngliche und unveränderliche Beschaffenheit desselben, daß irgend ein Grundvermögen selbst und unmittelbar sich zeigte, und in und mit demselben auch jene Erkenntnisse sich darlegten: so muß er sich den Begriff weder von einem Grundvermögen, noch von dem Wahrnehmen deutlich genug gedacht haben; will er aber, wir sollen zuerst nur jene Erkenntnisse, als Erkenntnisse a priori in uns finden oder wahrnehmen, und dann, weil wir sonst ihre Nothwendigkeit nicht erklären könnten, sie als Resultate aus der ursprünglichen Beschaffenheit unsers Gemüths ableiten: so ist das letztere keine unmittelbare Wahrnehmung ihrer Nothwendigkeit, und das erstere eben so unmöglich, als die unmittelbare Wahrnehmung der ursprünglichen Beschaffenheit des Gemüths. Davon nichts zu sagen, daß bey dieser ganzen Operation ein Zirkel nicht wohl zu vermeiden seyn wird. Denn wenn wir nun auch Erkenntnisse in uns wahrnehmen, die wir als Erkenntnisse a priori ansehen und gebrauchen, und wir fragen uns selbst, woher wir denn wissen, daß es in der That Erkenntnisse a priori sind: so werden wir antworten müssen: daher, daß sie aus der ursprünglichen Beschaffenheit unsers Gemüths entspringen; und wenn wir hernach wiederum fragen, woher wir wissen, daß sie daraus entspringen: so wird uns wohl keine Antwort möglich seyn, als diese: weil sie nothwendig, weil sie a priori sind. 8 — 12.

Diese 4 Abhandlungen hängen mit der vorhergehenden zusammen, und sind auch von einem V. Sie liefern einen ausführlichen Entwurf einer vollständigen allgemeinen Seelenlehre; so daß die 3te, (Propädeutik einer allgemeinen empirischen Psychologie) die Materialien derselben aufsucht, ordnet, und auf ihre Principien zurückführt, und alsdann

die

der übrigen aus diesen Principien die Wissenschaft selbst errichten; wo dann in der 9ten (rationale Seelenlehre) das innere Selbst oder das denkende Ich in seiner ursprünglichen absoluten Einheit, noch vor aller möglichen und wirklichen Erfahrung; in der 10ten aber, (Metaphysik der innern Natur) eben dieses Ich als Gegenstand einer bloß möglichen; und in der 11ten, (allgemeine Uebersicht der empirischen Erkenntnisse des Gemüths) als Gegenstand der wirklichen innern Erfahrung, mit einem solchen Scharfsinn untersucht und zergliedert wird, daß die Leser hier zur Uebung ihres eigenen Abstractionsvermögens Gelegenheit genug finden werden. Ob die Seelenlehre selbst durch eine solche spitzfindige Bearbeitung bisher gewonnen habe, und noch ferner gewinnen werde, darum müssen wir zweifeln. —

Am.

Mathematik.

Anfangsgründe der Mathematik zum Gebrauch in Schulen und für Selbstlehrlinge. Abgefaßt von M. A. von Winterfeld, königl. preußischem Major. Dritter Theil, welcher die Fortsetzung der Geometrie enthält. Braunschweig, in der Schulbuchhandlung. 1799. 8. 185 S. u. 12 S. Vorr. 16 gr.

Niemand wird es dem Hrn. v. Winterfeld streitig machen können, daß sein Vortrag im Ganzen deutlich und bestimmt ist. Bey diesem großen Vorzuge, den seine Anfangsgründe der Mathematik haben, und der sie mit Recht zu einem guten und empfehlungswürdigen Lehrbuche, auch in der auf dem Titel angegebenen Rücksicht, erhebt, ist demungeachtet manches, welches der Vers., wenn er nicht, wie es scheint, theils darnach gestrebt hätte, auch etwas ganz Neues zu sagen und zu leisten, theils zuweilen mit etwas mehrerer Sorgfalt und Aufmerksamkeit gearbeitet hätte, zuverlässig gänzlich vermieden haben würde. Zu dem Letzteren rechnen wir besonders das Auslassen von Sätzen, welche dann am

Schluß

Schlusse eines Buchs nachgetragen werden. Zu dem Erstern gehört vorzüglich das Einführen neuer Zeichen. Z. B. S. 61, wo der Verf. zwey Linien einander gemäß nennt, wenn sie nach zweyerley Maaß gemessen gleichviel Theile haben, und um dieses auszudrücken, zwischen die Buchstaben, wodurch diese Linien angedeutet werden, das Zeichen ⊔ setzt. Schon ein Rec. in der allgemeinen Literaturzeitung hat darauf aufmerksam gemacht, daß Hr. v. W. statt log u allezeit λ u schreibt, welches in der Vorrede zu diesem Theile mit größerer Deutlichkeit und Kürze entschuldigt wird. Kürzer ist es; aber deutlicher gewiß nicht. Mehrentheils kommt es nicht auf das Zeichen selbst; sondern auf den richtigen und für jedermann verständlichen Gebrauch an, den man davon macht. Das log ist einmal allgemein eingeführt; jeder muß es also doch kennen lernen, und überhaupt taugt ein einzelner Buchstabe nicht gut zu solchen Bezeichnungen. Neue Zeichen in der Mathematik einzuführen, scheint nur dann rathsam, wenn man irgend etwas oft andeuten soll, und dieß nicht ohne jedesmalige weitläuftige Umschreibung bewerkstelligen kann. Dieser dritte Theil der Anfangsgründe der Mathematik enthält die Fortsetzung der Geometrie, und zwar das dritte, vierte und fünfte Buch. Das 3te Buch handelt von den Proportionen bey Dreyecken und Parallelogrammen. Es beginnt mit dem Satze: Dreyecke von gleicher Höhe verhalten sich wie ihre Grundlinien. Der Weg, den der Verf. beym Beweise einschlägt, scheint etwas zu umständlich zu seyn. Er errichtet anfänglich zwey Dreyecke, deren Höhen und Grundlinien gleich sind. Dann verdoppelt er das erste, und findet daraus, daß sie sich wie 2 : 1 verhalten, und fährt so fort, bis das Verhältniß 3 : 2 da ist. Nun heißt es: »Man könnte ja also wohl als ausgemacht annehmen, Dreyecke von gleichen Höhen verhalten »sich wie ihre Grundlinien,« und es wird nur noch bewiesen, daß dieses auch gelte, wenn das Verhältniß der Grundlinien irrational ist. Hiebei wird ebenfalls eine bestimmte Menge von Theilen angenommen; und da das kleinere Dreyeck EAd > △EA5 aber < △EA6 ist, welches der fünfte und sechste aliquote Theil des größern Dreyecks sind: so läßt der Verf. den Lehrer behaupten, man könnte es ohne großen Irrthum für einen derselben gleich annehmen. Indessen wird gezeigt, wie man sich der Wahrheit weiter nähern könne. Läßt sich aber nicht annehmen, daß wer bis dahin

in

in der Geometrie gekommen sey, auch den Beweis verstanden haben würde, wenn er gleich in seiner Allgemeinheit geführt worden wäre. Ist der Beweis, den der verewigte Kästner in seinen Anfangsgründen gegeben hat, nicht bey weitem kürzer, und dennoch eben so faßlich? Die Gesprächsform scheint den Verf. überhaupt veranlaßt zu haben, nicht selten umständlicher in Auseinandersetzen der Beweise gewesen zu seyn, als nöthig war. In §. 246 wird das Verhältniß gesucht, welche, wenn ein Dreyeck durch eine mit der Grundlinie parallele Linie durchschnitten wird, die abgeschnittenen Stücke zu einander haben. Um es zu erforschen, sagt der Lehrer, müssen wir ein paar Hülfslinien ziehen. Rec. scheint es, als würde ein Lehrer, der, wie der V. will, seinen Schüler so unterrichten soll, daß dieser gewissermaaßen die Beweise von selbst findet, indem er ihn bloß auf den Zusammenhang des vorliegenden Satzes mit den vorhergehenden aufmerksam macht, nicht dieß geradezu sagen; sondern vielmehr fragen: wie und wodurch kann hier eine Verhältniß aufgefunden werden? Er würde dann bemerklich machen, daß Verhältnisse von Linien, nach dem Vorhergehenden, nur alsdann aufgefunden werden können, wenn man Verhältnisse zwischen Dreyecken hat, die den zwischen den gegebenen Linien bestehenden gleich sind; daß man folglich Dreyecke von gleicher Höhe zu erhalten suchen müsse, worin die gegebenen Linien für Grundlinien angenommen werden können. So dürfte es dem Lehrlinge, und auch dem, der sich selbst unterrichtet, gleich anfangs klar werden, warum man diese Hülfslinien zieht, und zugleich der ganze Erfolg vor Augen liegen. In §. 254 hat Hr. v. W. ein solches Verfahren gewählt. §. 267 heißt es: »Hieraus »erhellt, daß man auch die Quadratwurzel in Linien ausziehen kann, und ganz genau, welches die Arithmetik (müsste hereingeschoben werden immer) zu leisten vermag.« Das vierte Buch enthält die Anwendung der bisherigen Lehren auf die ausübende Geometrie. Die Lehren der praktischen Geometrie, welche hier, bey der Beschränktheit des dazu angewandten Raums, dennoch größtentheils vollständig abgehandelt worden, sind so vorgetragen, daß ein aufmerksames Schüler, wenn er Uebung im Feldmessen erhält, ohne Zweifel schnelle Fortschritte machen wird; und das ist wohl alles, was von Anfangsgründen gefordert werden kann. Das fünfte Buch lehrt 1). die

Aus-

Ausmessung der geradlinigen Figuren nicht 1) die Ausmessung des Kreises. §. 302 nennt der Verf. sehr mit Unrecht die eine Diagonale des Rhomboides seine Länge, die andere seine Breite. Zugleich nimmt er für eine vielseitige Figur (hier in der Gestalt eines an seinen Enden zugespitzten Kreuzes) eine Länge und eine Breite an, und zwar einzig und allein um zu zeigen, daß Flächen nicht mit Linien, sondern mit Flächen gemessen werden müssen. Bedurfte es aber dazu dessen? In §. 312 wird das Trapezium mit parallelen Seiten anders als gewöhnlich auszumessen gelehrt. Der Verf. mißt nämlich die Diagonale, und läßt zwey senkrechte Linien aus den entgegenstehenden Winkeln auf dieselbe herab, und erhält auf die Weise zwey Dreyecke, die einerley Grundlinie, aber verschiedene Höhen haben. Man erkennt sehr leicht, daß ein solches Verfahren unsicherer als das gewöhnliche ist. — Bey der Ausmessung des Kreises ist das Verfahren, wie man durch eine stete Annäherung endlich das gesuchte Ziel erreiche, für den Anfänger sehr lehrreich und interessant. Es verdient daher auch, in den für den Unterricht bestimmten Büchern umständlich und sorgfältig auseinander gesetzt zu werden. Hier zeigt der Verf., daß durch Verdoppelung der Anzahl der Seiten des im Kreise beschriebenen Vielecks, Flächeninhalt des Kreises und des Vielecks einander immer näher gebracht werden; daß Unterschied zwischen halbem Bogen und seiner Sehne kleiner sey, als Unterschied zwischen ganzem Bogen und seiner Sehne; daß eine Linie, aus dem Mittelpunkt des Kreises senkrecht auf die Seite des darin beschriebenen Vielecks gesetzt, dem Halbmesser desto näher komme, je mehr Seiten das Vieleck hat. Das ist alles vollkommen wahr; und die Folgerungen, welche der Verf. so rasch daraus herleitet, daß durch fortgesetzte Verdoppelung der Seiten eines solchen Vielecks, sowohl der Inhalt des Vielecks dem Inhalte des Kreises, als auch der Umfang des Vielecks dem Umfange des Kreises so nahe gebracht werden können, als man will, sind ebenfalls wahr. Indessen ist es doch nicht richtig, daß eine stete Annäherung uns allemal so nahe kommen läßt, als wir nur wollen. Und es hätte sich für den Anfänger wohl der Mühe verlohnt zu zeigen, daß die erwähnten Flächen und Linien sich dem Verhältniß 1 : 1 immer mehr nähern. §. 327 hält Hr. v. W. das Verfahren Anderer, das Verhältniß des Umfangs zum Durchmesser, durch in und um den

Kreis

Kreis beschriebene Vielecke zu bestimmen, für zu mühsam, und achtet den Vortheil, daß man überzeugt ist, daß die gefundenen Ziffern vollkommen richtig sind, sehr geringe. Wenn der Umfang in Theilen des Halbmessers, wo diesem eine bestimmte Größe gegeben ist, gesucht wird, ist alsdann Gewißheit etwas so Geringfügiges? Darf aber vielmehr nicht überhaupt diese Rechnung aus Anfangsgründen ganz wegbleiben; und ist es nicht hinreichend, wenn bloß historisch angeführt wird, was für Verhältnißzahlen gefunden sind, und von wem?

S. 156 steht: »Könnte also auch die unendliche Vielecksseite gefunden werden: so hülfe es nichts, weil das Produkt ein Unding wäre.« Eigentlich sagt dieß wohl nichts. Denn kann die unendliche Vielecksseite gefunden werden: so muß es möglich seyn, sie ihrer Größe und Zahl nach bestimmt anzugeben: aber alsdann hört sie auf, unendlich zu seyn.

Sind wir nun gleich zuletzt noch mit dem Verf. verschiedener Meinung, und halten mit dem Hrn. General von Tempelhof die vollkommene Quadratur für etwas Entbehrliches, was gar keinen Werth hat: so können wir doch nicht umhin, diese Anfangsgründe in die Hände vieler Lernbegierigen zu wünschen, in der festen Ueberzeugung, daß wer nur selbst will, dadurch gründliche Kenntnisse der Mathematik erlangen wird.

M.

Thomas Bugge, Justizraths und Professors der Mathematik und Astronomie, u. s. w. Lehrbuch der gesammten Mathematik, oder Vorlesungen über die mathematischen Wissenschaften. Zweyten Theils erste Abtheilung, oder die Algebra. Aus dem Dänischen übersetzt von Ludolph Herrmann Tobiesen, Doktor der Philosophie ꝛc. Altona, bey Hammerich. 1800. 8. 340 Seiten. 1 Rthlr. 12 gr.

Auch unter dem besondern Titel:

Tho-

Digitized by Google

Thomas Bugge ꝛc. Anleitung zur Algebra. Aus dem Dän. übersetzt von L. H. Tobiesen ꝛc. Altona, bey Hammerich. 1800.

Diese Anleitung zur Algebra schließt sich an die in der ersten Abtheilung des ersten Theils vorgetragene Arithmetik an, welche mit der Theorie der Logarithmen endigte. Sie ist in zwölf Kapitel abgetheilt, deren Inhalt kürzlich angezeigt werden soll. Die Buchstabenrechnung, von der in der Arithmetik noch nichts vorgekommen ist, macht den Anfang. Bey der Lehre von den entgegengesetzten Größen wird aus dem Satze: wie sich die Einheit zum Multiplicator verhält: so verhält sich der Multiplicandus zum Produkt, auf eine einfache Weise der Beweis hergeleitet, daß einerley Zeichen der Faktoren beständig ein bejahendes; ungleiche Zeichen aber ein verneinendes Produkt geben. Dieß Kapitel schließt mit dem Satze, daß wenn der Dividendus eine einfache, und der Divisor eine zusammengesetzte Größe ist: so läßt sich der Quotient durch eine unendliche Reihe ausdrücken, die, sobald das erste Glied des Divisors größer als das zweyte ist, sich dem richtigen Quotienten immer mehr nähert; umgekehrt aber sich immer weiter von dem wahren Werthe entfernt. Zweytes Kapitel. Auflösung einfacher Gleichungen mit einer unbekannten Größe. Drittes Kapitel. Einfache Gleichungen mit mehreren unbekannten Größen. Zu ihrer Auflösung giebt es drey Methoden: die Substitutionsmethode, die Combinationsmethode, und die Additions- und Subtraktionsmethode. Die erste besteht darin, daß man aus einer der gegebenen Gleichungen den Werth von x sucht, und diesen für x in die übrigen hineinsetzt. Dadurch schafft man anfänglich eine unbekannte Größe weg, und bald auch die zweyte, dritte und folgenden bis auf die letzte, deren Werth alsdann gefunden wird, und woraus alle übrigen bestimmt werden können. Bey der zweyten Methode macht man jede gegebene Gleichung $= x$, verbindet sie mit einander, und hat dann eine unbekannte Größe weniger. Ein solches Verfahren muß so lange fortgesetzt werden, bis man die letzte unbekannte Größe durch lauter bekannte ausgedrückt erhält. Die dritte Methode erfordert, daß man jede Gleichung mit dem Produkt der Coefficienten der unbekannten Größe in den

andern Gleichungen, welche weggeschafft werden soll, multiplicirt, und die solchergestalt veränderten Gleichungen addirt oder subtrahirt. Z. B. $ax + by = c$ und $dx + ey = f$; also $aex + bey = ce$ und $bdx + bey = bf$, folglich $aex - bdx = ce - bf$. Viertes Kapitel. Rechnung mit Potenzen, Exponenten und Wurzeln. Enthält auch die Rechnung mit den sogenannten unmöglichen Größen. Fünftes Kapitel. Quadratische Gleichungen. Sechstes Kapitel. Auflösung der Gleichungen durch Logarithmen. Wenn nämlich die unbekannte Größe als Exponent der Potenz angetroffen wird. Siebentes und achtes Kapitel. Arithmetische und geometrische Progressionen. Neuntes Kapitel. Unbestimmte Aufgaben. Unbestimmte Aufgaben mit quadratischen Gleichungen aufzulösen, wird nur an einigen Beyspielen gezeigt. Zehntes Kapitel. Von unendlichen Reihen. Diese fruchtbare und wichtige Lehre ist hier, wie auch der Verfasser selbst am Schlusse S. 266 bemerkt, keinesweges erschöpft, sondern nur das Nöthigste davon vorgetragen. Daher zuerst der Satz, daß wenn eine Function von $x = f$ durch eine unendliche Reihe $= A + Bx + Cx^2 + Dx^3$ u. s. w. ausgedrückt und $f = 0$ gesetzt wird, die unbestimmten Coefficienten $= 0$ seyn müssen. Dann folgen Auflösungen von $\frac{a-x}{a+x}$; $\frac{a^2}{a^2+2ax-x^2}$; und $\frac{1+2x}{1-x-x^2}$ in unendliche Reihen. Unendliche Reihe für die Quadratwurzel aus $a+x$. Summe einer unendlichen Reihe von Brüchen, deren Zähler in einer arithmetischen, die Nenner in einer geometrischen Progression sind. Umkehrung der Reihen. Eilftes Kapitel. Hyperbolische Logarithmen und Newtons Binomialformel. Den Logarithmen einer jeden gegebenen Zahl zu finden. Logarithmensystem. Natürliche oder hyperbolische Logarithmen. Allgemeiner Ausdruck für eine beliebige Potenz von $1 + x$ durch eine unendliche Reihe, in der die Coefficienten bestimmt, und woraus die Binomialcoefficienten abgeleitet werden. Anwendung der Binomialformel zur Erhebung einer unendlichen Reihe auf eine verlangte Potenz, und zur Ausziehung von Wurzeln. Ausziehung der Wurzeln der vierten, fünften, u. s. f. Potenz. Zwölftes Kapitel. Höhere Gleichungen. Ursprung der höhern Gleichungen aus der Multiplication der einfachen Wurzelgleichungen. Approximationsformeln für irreductis

die oder solche höhere Gleichungen, die sich nicht in einfache zerlegen lassen.

Die Deutlichkeit des Vortrags, welche Hrn. Bugge's Schriften eigen ist, kann auch hier nicht verkannt werden; und selbst ohne mündlichen Unterricht wird derjenige, der diese Anleitung mit Eifer studirt, alles verstehen können; wobey ihm besonders die allenthalben zur Erläuterung beygefügten Aufgaben, welche sehr gut gewählt sind, zu Statten kommen. Die Uebersetzung ist gut, und der Druck im Ganzen correkt. Einiges indessen hätte der Uebersetzer wohl abändern mögen. Dahin gehören die doppelten Ausdrücke, welche hin und wieder vorkommen. Z. B. gleich im Anfange in der Ueberschrift: die Analysis oder Algebra — welches nicht einmal völlig gleichbedeutend ist. S. 28. Aequation oder Gleichung. Wozu soll hier das lateinische Wort? S. 175 unten, wo gesagt wird, daß immer $s = n^2$, würde es deutlicher seyn, wenn daselbst dieser Progression, anstatt der Progression, stünde.

Ein Inhaltsverzeichniß, wie bey dem ersten Theile, fehlt noch, und wird wahrscheinlich bey der zweyten Abtheilung geliefert werden.

M.

Theorie der Verbreitung des Schalles für Baukünstler, von J. G. Rhode. Berlin, bey Frölich. 1800. 5 B. 8. u. 1 Kupfer. 6 gr.

Allerdings bedarf der Baukünstler auch die Kenntniß der Lehre des Schalles, wie derselbe verbreitet, geschwächt, verstärkt, gehindert und befördert werden könne; und dieß vorzüglich bey dem Bau eines Schauspielhauses. Der Verf. zeigt kurz die Gesetze, nach welchen sich der Schall verbreitet, und wendet dieß an auf den Bau eines Schauspielhauses, dessen Eigenschaft in dieser Rücksicht die seyn soll, daß die Stimme der Schauspieler auf den Sitzen der Zuschauer überall deutlich gehöret werden kann. Er zeiget, durch welche Form dieß Problem am besten gelöset werde, und hält die Einrichtung für die einzig beste, wenn das Theater parallele Seitenwände ohne Seitenlogen hat; die Schlußwand aber ein halber

Cirkel

Cirkel ist, wogegen die Sitze sich stufenförmig über einander erheben; auf der Bühne aber sind den Coulissen die Drehmaschinen der Alten wieder eingeführt werden. Alsdann könne man den Seitenwänden der Scene eine Richtung geben, welche der Richtung der Seitenwände des Theaters entspricht, und so durch die feste Einrichtung derselben es möglich machen, daß der Schall schon von der Bühne weg in das Theater hingebrochen, und dadurch seine Verbreitung ungemein befördert werde. Schwerlich wird sich aber diese Einrichtung der unbequemen Sitzplätze allen Arten von Zuschauern empfehlen; so wenig wie bey der Art, wie man jetzt die Dekorationen verlangt, durch die Drehmaschinen etwas würde können ausgerichtet werden. Man sieht überhaupt wohl, daß die Theorie des Verf. nicht tief geht, und daß es an praktischen Kenntnissen von den Wirkungen des Schalls auf Theatern, ganz fehlt.

Mf.

Naturlehre und Naturgeschichte.

Versuch über das Licht, von J. J. Engel. Berlin, bey Mylius. 1800. 125 Octavs. 12 gr.

Diese lehrreiche Schrift beschäftigt sich hauptsächlich mit der wichtigen Frage, ob wir das Licht für etwas Materielles annehmen dürfen, wenn es sich gleich nicht unserm Gefühle, oder der Berührung, als undurchdringlich, schwer, u. dergl. darstellt. Zuerst einige Betrachtungen über den Gefühlssinn überhaupt, und über die verschiedenen Bedeutungen, in denen das Wort Gefühl sonst wohl genommen wird. Wenn man jedem Sinne sein eigenes Organ zueignet: so müsse man bey dem Gefühlssinne nothwendig mehrere Organe unterscheiden, wenn sich der ganze Umfang dieses Sinnes vollständig, und ohne Verwirrung soll können bestimmen lassen. Zu den Organen, die sich hiebey thätig beweisen, rechnet der Verf. die Haut, die gegliederten Theile unsers Körpers, (vorzüglich die Hand) und die Muskeln mit ihren Nerven. Die beyden ersten Organe erhalten ihre Eindrücke nur durch den Widerstand der Körper an ihren äußern Flächen. Wird die Haut, wo sie einen nicht gegliederten Theil des Körpers

bedeckt, und der Fläche eines Solidums berühre: so entstehe nur die dunkele Vorstellung von einer allgemeinen Beschaffenheit der Fläche, z. B. daß sie glatt oder rauh, hart oder weich, u. dergl. anzufühlen ist. So auch das Gefühl von Wärme, Kälte, Feuchtigkeit u. s. w. Wird die Hand an gegliederten Theilen berühret, wie vorzüglich an der Hand, die sich so leicht um Körper herumbiegt: so entsteht noch überdieß eine klare Vorstellung von Lage und Verhältniß der verschiedenen Theile einer Fläche, und dadurch nicht allein auch dem Umfange und der Gestalt der Fläche selbst; sondern in sofern die Berührung rings umher statt finden kann, auch von der Größe und Gestalt des ganzen, durch diese Fläche begränzten Körpers. Schwere, Widerstand, Anziehung der Körper, offenbaren sich unserm Gefühlssinne nur vermittelst der Anstrengung, die wir unsern Muskeln geben müssen, Körper zu tragen, fortzubewegen, vom anziehenden zu entfernen, u. s. w. Aus der natürlichen Verbindung und Vermischung dieser Organe sey es zu erklären, daß der Sprachgebrauch alles so zusammen geworfen, und so verschiedene Eindrücke, alle nur auf einen Sinn bezogen habe. (Darwin hätte wohl nicht Unrecht, so vielerley Sinne angenommen zu haben.) II. Ueber Eulers Einwürfe gegen das Emanationssystem. Sie beziehen sich, wo nicht alle, doch hauptsächlich, auf die Undurchdringlichkeit der Materie, und liessen sich sehr leicht heben. Ob das Licht eine eigene Materie sey, komme auf den Begriff an, den man von Materie überhaupt sich bilde. Wenn man sich die Materie denke, wie sie nach der Entstehungsart des Begriffs, der uns von ihr beywohnt, unstreitig gedacht werden müsse, als sinnliche Wahrnehmung, oder als Summe sinnlicher Wahrnehmungen, die man als Vorgestelltes ausser der vorstellenden Seele annimmt: so lasse sich wohl bey dem Lichte ohne Mühe einsehen, daß hieben von Undurchdringlichkeit gar nicht die Rede seyn solle. Bey der Behauptung, daß Undurchdringlichkeit, als wesentliche Eigenschaft der Materie zukomme, könne nur von solcher Materie die Rede seyn, die durch ihren Widerstand, den sie einer andern Materie mehr oder weniger leistet, wenn sie diese aus ihrem Raume verdrängen will, entweder selbst Wahrnehmung des Gefühls sey, oder doch an eine solche Wahrnehmung erinnere, auf sie bezogen oder zurückgebracht werden könne; wenn wir also entweder selbst unsere Kraft zur Ueberwindung des Widerstandes anwenden müssen,

müssen, oder die Vorstellung unsrer eigenen Kraftäusserung auf einen fremden Körper, an dem wir ein ähnliches Bestreben wahrzunehmen glauben, übertragen. Wollte man den Satz, daß Undurchdringlichkeit eine wesentliche Eigenschaft der Materie sey, über diese Einschränkung hinaus erstrecken: so müsse man behaupten, daß alles, was sich irgend einem Sinne auf irgend eine Weise ankündige, auch dem Gefühlssinne, in sofern er Widerstand gewahr wird, sich entweder wirklich ankündige, oder doch als etwas, das sich ihm ankündigen könnte, gedacht werden müsse; oder im gegenwärtigen Falle, daß darum, weil das Licht auf den Sinn des Gesichts Bezug hat, ihm auch auf den Sinn des Gefühls eine Beziehung (die Undurchdringlichkeit) zukommen müsse. Aber dieser Schluß sey im Allgemeinen durchaus nicht gültig, und streite gegen die Analogie mit allen übrigen Sinnen. Niemand fordere, weil er riecht, auch zu hören, weil er sieht, auch zu schmecken, ꝛc. denn einmal seyen diese Wahrnehmungen verschiedener Sinne nach der Erfahrung von einander getrennt; und was haben wir für ein Recht, mit dem Sinne des Gefühls einen Unterschied zu machen? Wenn nicht alles Fühlbare auch sichtbar werden kann, warum soll nothwendig alles Sichtbare fühlbar werden können? Es sey freylich nicht zu leugnen, daß wir bey den Wahrnehmungen aller andern Sinne, auf den Sinn des Gefühls zurückzugehen pflegen; daß man beständig ein Etwas annehme, dessen Modificationen, Ausflüsse, Thätigkeiten ꝛc. alle die Erscheinungen der übrigen Sinne bewirkten; und daß man sich unter diesem Etwas am Ende immer ein gewisses Fühlbares, ein Undurchdringliches, ein physisches Solidum gedenke. Gleichwohl sey ein solches Solidum eben so gut auch nur Erscheinung. Bey dem Lichte lehre die Erfahrung durchaus nichts von einer Gewalt, womit dasselbe in andere Materien einzudringen bemüht sey; und wenn das Licht undurchdringlich wäre: so sey es unbegreiflich, wie es bey seiner ungeheuren Geschwindigkeit, trotz aller Feinheit, doch nicht auf den Gefühlssinn wirke. Man abstrahire also, sagt der Verf. von jener Gewalt, und denke sich das Licht, wie es die Erfahrungen wirklich zu geben scheinen, als einen den übrigen Materien, ohne alles gewaltsame Bestreben, zum Eindringen sich darbietenden Stoff, der von einigen derselben, z. B. Luft, Glas, willigst angenommen und weiter befördert; von andern, wie es die Lehre

re von den Farben zeigt, bald ganz, bald theilweise zurückgewiesen wird. Daß dieses In sich hinein nehmen des einen Stoffs in den andern, dieses Durch sich hinlassen des einen durch den andern, einen Widerspruch in sich schließe, müßte von dem Gegner erst bewiesen werden, der wenigstens dem Naturlehrer den Beweis des Nichtwiderspruchs abzufordern, kein Recht habe. Wollte man sagen, daß mit der Undurchdringlichkeit die Materialität des Lichtes aufgehoben werde; so müßte man dieses von derjenigen Materialität zugeben, die sich den Sinne des Gefühls offenbaret. Eine geistige Natur würde darum dem Lichte doch nicht zukommen, da es einen unserer äußern Sinne rühret, und da alle Gegenstände der äußern Sinne unter den Begriff der Materie fallen. Wenn man indessen den Ausdruck Materie schlechterdings nur den Gegenständen des Gefühlssinnes vorbehalten, und nichts so nennen wolle, was nicht mit der Eigenschaft der Undurchdringlichkeit begabt sey: so könne man ja das Licht nach Gefallen anders, z. B. Stoff, Kraft, u. s. w. nennen, um allen unnützen Wortstreit zu vermeiden. Allerdings haben diejenigen, welche die Materialität des Lichtes verneinen, auch nichts anders im Sinne gehabt, als daß das Licht nur in sofern nicht Materie genannt werden könne, als es sich nicht wie andere bekannte Materien unter den Modifikation der Undurchdringlichkeit, Schwere ꝛc. unserm Gefühle darstellt. Wollen wir es Kraft nennen: so bricht das freylich alle weitere Untersuchung ab. Aber es wäre doch noch immer die Frage, ob wir dem Lichte nicht dennoch Undurchdringlichkeit zuschreiben können, wenn uns gleich nicht das Gefühl davon belehrt; ob also nicht sonst etwa Erscheinungen vorhanden sind, welche eine solche Undurchdringlichkeit voraussetzen. Der Hr. Verf. sucht zwar in den folgenden Betrachtungen III. IV. darzuthun, daß weder Brechung noch Zurückprallung des Lichts, noch chemische Verhältnisse desselben uns nöthigten, dasselbe als undurchdringlich betrachten zu müssen; allein es kommt uns doch vor, daß auch das Gegentheil dadurch noch nicht erwiesen ist, nämlich daß das Licht vollkommen durchdringlich sey. Vielmehr schließen sich alle Phänomene des Lichts viel besser an analoge materielle Erscheinungen an, wenn man ihm Undurchdringlichkeit, wie andern Materien, beylegt. Was der Verf. S. 77. — 104 gegen die Undurchdringlichkeit des Lichts, und gegen seine Aehnlichkeit mit andern bekannten Flüssigkei-

sphären anführt, scheint uns von keinem Belange, und läßt sich alles aus der sehr großen Geschwindigkeit des Lichtes, und daß es für eine discrete Flüssigkeit genommen werden muß, erklären). Der Abschnitt V. beschäftigt sich mit dem Begriffe, den man sich von der Emanation des Lichtes machen muß, wenn man es für nichts Materielles (im gewöhnlichen Sinne) nimmt. Wir dürfen das Licht, sagt der Verf. ohne allen Widerspruch für einen Stoff annehmen, der angezogen wird, und selbst anziehe, und dem gleichwohl keine Undurchdringlichkeit zukomme. Unter dieser Voraussetzung sey denn die ungeheure Geschwindigkeit des Lichtes weit begreiflicher, wenn man es überall von verwandten Stoffen angezogen, gleichsam begierigst erwartet, und zu den Planeten, die es erleuchten soll, fortgerissen denke, als wenn man sich solches von den leuchtenden Körpern ausgestoßen vorstelle. (Dieß möchte der Rec. doch wohl nicht behaupten.) Wenn endlich S. 112 von der gleichförmigen Erleuchtung der Planeten behauptet wird, daß sich nämlich nur daraus, daß das Sonnenlicht von dem Planeten angezogen, nicht nach divergirenden Richtungen von der Sonne ausgestoßen werde, begreifen lasse, wie das Licht auf der, der Sonne zugekehrten Fläche eines Planeten, so völlig gleich (?) vertheilt seyn könne, daß kein Punkt (?) dieser Fläche weder mehr erleuchtet bleibe, noch schwächer (!) als alle übrigen erleuchtet werde u. s. f. so läßt sich dagegen doch mit Recht erinnern, daß diese gleichförmige Vertheilung des Lichts in dem großen Abstande, in dem wir uns von den Planeten befinden, theils nur optische Täuschung ist; theils aber auch dadurch hervorgebracht wird, daß die Oberfläche des Planeten als eine rauhe Fläche das auffallende Licht nach unzähligen Richtungen zerstreut. Die Divergenz der Sonnenstrahlen ist übrigens durch so viele bekannte Erfahrungen erwiesen, daß wir nicht einsehen, wie der Verf. noch daran zu zweifeln scheinen kann.

Qm.

Physische Ketzereyen, oder Versuche, eine leichtere und einfachere Erklärungsart in die Naturlehre einzuführen, von Joh. Georg Gottl. Nidigern, Probst

der Prälatur Deutleben u. Oberprediger zu Wettin im Magdeburgischen. Leipzig, in der Weygandschen Buchhandl. 1799. 128 S. 8.

Der Verf. kündigt sich zwar als einen physikalischen Ketzer an; indessen pflegen diejenigen, die sich selbst für Ketzer in einer Wissenschaft ausgeben, selten große Ketzereyen zu stiften; und so möchte es ihm auch wohl gehen. Er hat nichts Geringeres vor, als den Zustand unserer ganzen Naturlehre umzuändern. Nun ist zwar nicht zu leugnen, daß diese Wissenschaft in manchen Theilen noch großer Verbesserungen, auch wohl einer gänzlichen Reform bedarf; indessen hat ihn, nach diesen Proben zu urtheilen, die Natur schwerlich zum Reformator darin bestimmt. Wo er eigentlich hinaus will, ist freylich noch nicht ganz klar; denn er hat hier noch nicht sein neues System aufgestellt, sondern erst damit angefangen, das alte einzureißen; allein ohnerachtet das Einreißen leichter, als das Aufbauen ist: so ist es ihm auch damit schlecht gelungen, und wenigstens Rec. haben diese Ketzereyen in seinem orthodoxen Glauben nicht wankend machen können. Das Buch enthält 3 Abhandlungen. In der ersten über die anziehende Kraft sucht er mit vielen Umständen und vielen Worten darzuthun, daß es eine solche Kraft in der Natur gebe; was, soviel Rec. weiß, heutiges Tages kein Physiker leugnet, da die sogenannten Dynamiker sie sogar zu einer Grundkraft der Materie machen. Inzwischen scheint er ihre Wirkungen weiter ausdehnen zu wollen, als man es bisjetzt anzunehmen gewohnt ist; doch erklärt er sich darüber nicht deutlich, und man muß also seine fernern Erläuterungen darüber erwarten. — Die zweyte Abhandlung über den Druck der Luft hat zur Absicht, die Erklärungen, die man zeither auf die Schwere und den Druck der Luft gründete, als unrichtig darzustellen, und also die Nothwendigkeit einer andern Erklärungsart zu zeigen, die sich der Verf. noch vorbehält, und, wie sich vermuthen läßt, aus der anziehenden Kraft hernehmen will. Allein dieß ist der schwächste Theil des ganzen Büchelchens, wodurch er keinen einzigen Physiker bekehren, oder zum Ketzer machen wird. Ob er gleich einige Rechnungen mit einer schülerhaften Umständlichkeit beybringt: so sind doch die Schlüsse, die er daraus ziehen will, unbegreiflich. So leicht es aber auch ist, die

bis

bisherige Erklärungsart gegen seine Angriffe zu vertheidigen: so ist doch hier der Ort nicht dazu, und wir müssen das physikalischen Journalen überlassen. Die Gefahr ist überdies nicht so dringend. Die dritte Abhandlung betrifft die Lehre vom Lichte und den Farben, bekanntlich einen noch lange nicht aufs Reine gebrachten Gegenstand der Naturlehre. Hier sucht er sogar die astronomisch erwiesene allmählige Fortpflanzung des Lichts zu bestreiten; aber nicht mit Gründen; sondern nur mit muthmaaßlichen Behauptungen, die freylich keinen Astronomen überzeugen werden. Auch giebt er etwas von seiner Hypothese über das Licht zum Besten, was man als eine Probe für sein übriges System ansehen kann. Das Licht ist eine steyige Größe, aber keine Materie; der leuchtende Körper wirkt unmittelbar auf alles, was ihn umgiebt; und die Lichtstrahlen sind bloße Wirkungslinien des Lichts; daher sich tausende in einem Punkte durchkreuzen können, ohne sich zu hemmen; das Licht ist eine Bewegung, welche die sichtbaren Körper unserm Auge mittheilen, ꝛc. (Wenn das Licht eine steyige Größe und keine Materie seyn soll: so muß es so etwas, wie der leere Raum seyn; wie es als solches Bewegung hervorbringen, oder sich selbst bewegen kann, scheint wirklich gar zu einfach, um es recht begreifen zu können).

Lgh.

Johann Conrad Gütle, Privatlehrers der Mathematik und Physik, kleine Elektricitätslehre, oder Beschreibung einiger kleinen Elektrisirmaschinen und Apparate. Zum Gebrauch für Schulen und Hauslehrer, und zur Erklärung der Lehre der künstlichen und Luftelektricität. Mit 4 Kupfertafeln. Nürnberg, bey Monath und Kußler. 1798. 8. 223 S. 21 K.

Der Verf. bezeichnet den Zweck seiner Arbeit auf dem Titel. Die Maschinenbeschreibung beschränkt sich auf das Elektrophor, eine Bandmaschine, eine Glaskugelmaschine und eine kleine Glasscheibenmaschine. Sie sind abgebildet, und

ihr Gebrauch kurz angegeben. Zweckmäßig findet es Rec. nicht, daß der V. in diesem Buche sich in manchen Stücken auf seine andern Bücher beziehet, die, wenn ein Schullehrer nach den Vorschriften selbst Maschinen fertigen wollte, er sich dann auch anschaffen müßte. Gegen Kunzen's Arbeiten wird nebenher gestichert, die Vorzüge der eigenen Arbeiten werden bemerkt. Elektrometer und Ladungsflaschen. Behandlung der Maschinen, um sie rein und zum Gebrauch tüchtig zu erhalten. Bemerkungen, unter welchen Umständen die Maschinen am besten wirken.

Der zweyte Abschnitt enthält die Beschreibung und den Gebrauch des elektrischen Apparats. In der Angabe, wie die Versuche anzustellen, wozu eine der 4 beschriebenen Maschinen genutzt werden soll, beobachtet der Verf. die Ordnung, in welcher er die Maschinen selbst beschrieben hat. In dem Vortrage sieht der Verf. auf Deutlichkeit, und macht den mit der Elektricität unbekannten Lehrer auf die concurrirenden Zufälle aufmerksam, welche die Versuche leicht mißlingend machen. In dieser Rücksicht ist sein Vortrag zweckmäßig; und man sieht hieraus, daß er ein praktischer Elektriker ist. Versuche, auch ohne Maschinen die Wirkungen der Elektricität darzustellen. Beschreibung eines kleinen elektrischen Apparats, oder Cantons Sackmaschine mit dem Preißcourant. Eigenschaften der Elektricität. Ladungsflaschen, Versuche damit, und Anwendung der vier beschriebenen Maschinen zum Laden. Ladungstafeln statt der Flaschen, Luftscheiben und Blitztafeln. Beschreibung mehrerer Versuche, welche zur Erklärung der Erscheinungen bey einem Gewitter dienen sollen. Das Zickzack des Blitzes erklärt der V. so: befinden sich zwischen den Wolken und der Erde mehrere Dünste: so machen sie einen Erschütterungskreis, welcher wie eine Funkenkette durchbrochen ist; von einem bis zum andern Gliede dieser unterbrochenen Kette rücken die Funken näher zusammen; und da der Beobachter weiter entfernt ist: so scheint ihm der Blitz nicht als unterbrochene Funken; sondern als eine Zickzacklinie. Nach dieser Vorstellung wird das Rollen des Donners erklärt. Versuche, das Zerschmettern, Zerstäuben und Zünden darzustellen; so wie auch das Magnetischmachen, und Zerstören des Magnetismus; besonders in der Hinsicht, um die Wirkungen des Blitzes zu erklären. Die Wirkung der Luftelektricität bey der Vegetation stellt

der

der Verf. so vor: die Gewächse und Pflanzen machen in einem Gewitter den vollkommensten Theil der nicht isolirten Belegung einer ungemein großen Verstärkungsscheibe aus. Solange die Pflanzen grün und voll Säfte sind, leiten sie, und machen während der Gewittermonate den größten Theil der nicht isolirten Belegung aus, und ihre Elektricität ist die entgegengesetzte der Wolkenelektricität; entladet sich das Gewitter: so gehet eine Veränderung ihrer Elektricität vor. Zu dem Ende beschreibt derselbe mehrere Versuche. Die Pflanzen entladen durch ihre Spitzen die Gewitterwolken in einer großen Ferne — davon überzeugt sich Rec., der beschriebenen Versuche ohnerachtet, nicht. Die Elektricität treibt in den Haarröhrchen der Pflanzen die Feuchtigkeit gewaltsam fort, und bewirkt dadurch Wachsthum. Eine ähnliche Anwendung bey den Haaren der Thiere. Diese Sätze sind noch nicht so ausgemacht, als der Verf. sich überzeugt hält. Auf das Thierreich hat die Gewitterelektricität Einfluß, weil auch die Thiere wie Pflanzen Ausleitung nach der Erde bewirken. Einige Versuche, welche die schnellere Circulation einiger elektrisirten Menschen beweisen.

Gewitterableitung. Zu Spitzen gebraucht der Verfasser schneidförmige oder scharfkantige, statt der kegelförmigen, und sie sollen nach seiner Behauptung dem Umbiegen bey Wetterschlägen nicht so ausgesetzt seyn, wie diese. Versuche, welche die Vorsichten erläutern, die bey Anlegung der Gewitterableiter zu beobachten sind.

Erscheinungen bey der positiven und negativen Elektricität. Der Verf. bemerkt, daß wenn man durch Stanniol statt eines Kartenblatts einen Funken schlagen lasse: so werde immer auf der Seite der + E. das Loch eingebogen und umgekehrt. Verschiedene Versuche mit den leuchtenden Punkten und Büscheln der beyden Elektricitäten und der Bildung der Figuren. Belustigungen mit der Elektricität.

Den Beschluß macht eine Preisanzeige der vom Verf. gefertigt werdenden Maschinen und Geräthschaften zu diesem Behuf.

Das ganze Werkchen ist ein Abdruck des 2ten Theils der magischen Versuche vom Verf. In der Vorrede hat er einen

einen nicht glimpflichen Zweykampf mit D. Benjamin Erhard, und, wie er sich ausdrückt, pasquillantem Recensenten; auch Hr. Kunze bekommt was ab, welches auch hier und da im Werkchen selbst und am Ende des Preisverzeichnisses geschiehet.

Ko.

A. J. G. C. Batsch Beyträge und Entwürfe zur pragmatischen Geschichte der drey Naturreiche. Erste Liefer. Weimar, im Industrie-Comptoir. 1800. 4. mit 3 Kupfertaf. 2 Rl.

Ueber den Plan und den Zweck des Ganzen wird sich erst dann urtheilen lassen, wenn mehrere Lieferungen erschienen sind. Hier läßt sich nur von dem reden, was der Verf. in dieser ersten Lieferung dem Publikum mittheilt. Sie enthält eine noch nicht vollendete Abhandlung über die kohlensauren Kalkarten. Wenn auch Rec. in manchen Stücken mit dem Verf. nicht einverstanden seyn kann: so gesteht er doch gern, daß er noch keine Schrift desselben, und also auch diese, ohne Belehrung aus den Händen gelegt hat. Nachdem der Verf. die Kennzeichen der ganzen Ordnung genau auseinander gesetzt hat, kommt er im zweyten Abschnitte zu den verschiedenen Arten und Abänderungen. Er theilt sie weder nach den äußerlichen Kennzeichen allein, noch nach den Bestandtheilen ein; er will ein natürliches System, wie man es bey den organischen Körpern gesucht hat, auch hier befolgen. Er nimmt folgende Hauptarten an: Kreide, Seytuff, Kalkstein, Mergel, Rogenstein, dichter Marmor, Faserspath, Kegelspath, salinischer Marmor, Schieferspath, Schaumerde, Kalkspath, Tropfstein, Landtuff, Bandtuff, Bergmilch. Rec. hofft, Mineralogen, welche sich über den eingeschränkten Bezirk ihrer Schule zu erheben wissen, werden bald nicht mehr zweifeln, daß die Eintheilung der Fossilien nach den Bestandtheilen allein zwar sehr nützlich; aber so einseitig sey, daß die Benennung der Fossilien davon nicht abhängen sollte. Eine bloß chemische Eintheilung der Fossilien muß alle Decennien neue Namen liefern; ein Umstand, der aber vielleicht den mineralogischen Schwätzern nicht unangenehm ist. Ein natürliches System, wie es der Verf. will,

Digitized by Google

will, ist eine wahres Bedürfniß der Mineralogie; es ist sehr richtig, daß dabey auf das Vorkommen gesehen wird; denn die Fossilien sind nicht wie die organischen Körper einzelne Wesen; ein ganzes Lager, ein ganzer Gang hängen oft zusammen, und bilden eine Masse; aber es scheint Rec. zu weit getrieben, mit dem Verf. auf den unsichern Ursprung und das ungewisse Alter der Fossilien sehen zu wollen. Die Unterscheidung des Faserspaths, Landtuffs, Baadtuffs, ist sehr gut; diese Fossilien weichen von allen andern Kalkarten sehr ab; aber es scheint nicht, als ob man Seetuff und dichten Marmor vom Kalkstein unterscheiden dürfe. Der Kegelspath ist vom Faserspath wohl nicht zu trennen. Der Tropfstein ist nicht gut bezeichnet; mancher, z. B. der Tropfstein aus der Baumannshöhle, kann nicht vom Kalkspath getrennt werden; die Eisenblüthe weicht sehr ab. Rec. wünscht, daß der V. den faserigen (nicht spathartigen oder krystallinischen) Kalkstein aufgeführt hätte, der in Flötzen ganze Schichten bildet, und zuweilen versteinertes Holz genannt wird. Der Name, salinischer Marmor, ist unpassend, und sollte mit einem andern vertauscht werden. Der folgende Abschnitt betrifft das Alter der Kalkarten. Der Verf. theilt sie in Urkalk, in das Marmorgebirge, das Flötzgebirge, und in Kalkmassen, die auf dem freyen Lande gebildet werden. Hiebey folgende Bemerkungen. Der salinische Marmor scheint älter, als der sogenannte Urkalk, da er in Lagern im Porphyr, u. s. w. vorkommt. Der Urkalk ist auch weniger von dem Flötzgebirge verschieden, als man glaubt. In einem und demselben Flötz findet man oft die obere Lage voll Conchylien, die untern voll Corallen, die untersten beynahe ohne alle Versteinerungen. Eben dieses ist der Fall in den Pyrenäen, wo doch der Urkalk besonders zu Hause seyn soll. Unten wechselt der Kalkstein mit Thonschiefer; dann macht er große versteinerungslose Massen; endlich wird er auf den Gipfeln dem Flötzgebirge in allen Stücken völlig ähnlich. Die Uebergänge aus dem einen in das andere sind häufig und deutlich. Ueberhaupt ist die Natur viel einfacher, als man sie gewöhnlich darstellt. Hierauf handelt der Verf. die Eigenschaften der Kalkarten nach einander ab. Es ist angenehm, auch in dieser Zusammenstellung sie zu lesen, und der Verf. mischt dabey eine Menge lehrreicher Bemerkungen ein; doch ist es nöthig, die Arten und Abarten nach allen ihren Eigenschaften, jede besonders, zu schildern, und Rec. glaubt,

daß

daß diese Darstellung jener vorgehen müsse. Was der V. vom Doppelspath sagt, kann, da es nicht mathematisch vorgetragen ist, nicht befriedigen. Die Kupfer sind vortrefflich, und die Fortsetzung dieser Schrift wird jedem Naturforscher willkommen seyn.

Rs.

Chemie und Mineralogie.

Ueber die unterirdischen Gasarten und die Mittel, ihren Nachtheil zu vermindern. Ein Beytrag zur Physik der praktischen Bergbaukunde, von Friedrich Alexander von Humboldt. Braunschweig, bey Vieweg. 1799. 8. 346 Seiten. Mit drey Kupfertafeln. 1 Rth. 8 gr.

Mitten im Felde der feinsten Speculationen behält der scharfsinnige Verf. die Benützung derselben für das Wohl des gemeinen Lebens immer im Auge. Eben das ist in dieser, in ihrer Art einzigen Schrift geschehen, welche zu der bisher fast ganz unbekannten Meteorologie unterirdischer Gegenden mit den mühsamsten und gefahrvollesten Untersuchungen die Bahn bricht, und zugleich dem praktischen Bergmanne die Mittel zeigt, im Kampfe mit den Elementen zu siegen, wo sie seine Bemühungen hemmen, oder gar seinem Leben Gefahr drohen. Ein grosser Theil der in den natürlichen Höhlen unserer Erdrinde enthaltenen Luft, steht mit der äußeren Atmosphäre in Verbindung; aber an manchen Stellen sind ganz eingeschlossene Klüfte mit isolirter Luft angefüllt, die erst durch Eröffnung dieser Klüfte mit der äußeren Gemeinschaft erhält. In allen diesen Höhlen existirt mit der sie erfüllenden Luft auch eine unterirdische Thier- und Pflanzenwelt; *Byssus membranacea, radiciformis, Boletus rurritus, fodinalis, Agaricus acephalus*, (welche eigenen Wurm- und Insektenfamilien zur Nahrung dienen), *Lichenes filamentosi, etc.* beleben die finstere Einöde; als man die Rosenmüllershöhle bey Muggendorf in Franken aufbrach, fand man in dem entferntesten Ende derselben, wo eine Spur von Dammerde oder faulenden Holzfasern die Vegetation hervorgelockt haben konnte, die spiegelglatten Stalaktitenwände mit einer eigenen Flechtenart, (*Lichen Tophi-*

Typhicola flamentosus, cinereus, ramis coadunatis) bewankt. Solche Höhlen sind in dem Kalksteine, Gypse und Sandsteine, Gesteinen neuerer Bildung; der Granit, Gneis, Glimmer- Thon- und Hornblendeschiefer enthalten sie wenigstens nicht an sich selbst; obwohl im Granit und Gneis ungeheure Drusen, und in diesen Weitungen enthalten sind; die größten Höhlen scheinen die Vulkanischen Gebirge zu enthalten. Auch die Steine selbst enthalten Luft in ihren feinsten Zwischenräumen; unter der Luftpumpe mit im Wasser liegenden Steinen angestellte Versuche beweisen, daß die in der Guerikischen Leere sich an ihrer Oberfläche zeigenden Luftbläschen eben sowohl, ja noch mehr aer porositatis der Steine, als des Wassers, sind. Der Verf. hat gefunden, daß die in den Poren der Steine enthaltene Luft schlechter, d. h. ärmer an Oxygene sey, als die gemeine Luft; sie aus einem Sandsteine enthielt 0,19 Oxygene und 0,81 Azote: dieses kann beträchtlichen Einfluß auf die Entstehung böser Wetter haben; denn indem der Häuer vor Ort arbeitet, wird ohne Zweifel solche Luft mechanisch frey gemacht. Daß solche Luft, wenigstens zum Theil, in den Steinen ohne Gemeinschaft mit der äußeren Luft, eingeschlossen liege, beweisen Chalcedone, die, ohne außen eine Spur einer Spalte zu zeigen, in inwendigen Höhlen nicht allein Wasser; sondern auch Luft enthalten, wie man finden kann, wenn man sie unter Wasser mit einer Zange zerbricht. Der Hauptgegenstand ist hier die Luft in den künstlichen Weitungen, Schachten und Stollen ꝛc. Blicke auf die Größe und Menge der Höhlungen, welche Menschenhände in die Rinde des Erdballes gegraben haben. Nicht durchgängig ist die tiefere Luft schlechter, als die höhere; man findet Gruben, in denen an den tiefsten Punkten die frischesten Wetter sind, während die obern Strecken lichtverlöschende Gasarten enthalten. Viele Localursachen verändern die Luft in den Schachten fast von Lachter zu Lachter. Der unterirdischen Luft fehlt der Einfluß des Sonnenlichtes ganz, welcher alle Tage periodisch auf die äußere Atmosphäre wirkt; der Verf. hat jedoch nie einen Einfluß des Sonnenlichts auf Gasarten bemerkt, welcher sich in der Beschaffenheit der unterirdischen Luft wirksam zeigen könnte. Das unterirdische Grubenholz befinde sich fast nie im Zustande der Phosphoreszenz; doch wurde diese seltene Erscheinung auch einmal vom Hrn. Freiesleben an einem *Lichen filamentosus* beobachtet; Gründe,

wegen

wegen deren der Verf. nicht geneigt ist, die Seltenheit dieser Erscheinung dem Mangel des Sonnenlichts zuzuschreiben. Er konnte mit dem Saussüreschen und Bennetschen Elektrometer in der Grubenluft keine Spur von freyer Elektricität entdecken, selbst an Tagen, an welchen die äußere Luft sehr elektrisch war. Der Grund davon liege wahrscheinlich in den vielen Ableitungen; doch scheinen bisweilen kurzdauernde Anhäufungen von Elektricität auch in den Gruben Statt zu finden, wie gewisse Selbstentzündungen brennbarer, nicht phosphorescirender Wetter wahrscheinlich machen. Manche wichtige Fragen über magnetische Erscheinungen im Innern der Erde hat der Verf. nur aufgeworfen; aber wegen der Schwierigkeit, unter der Erde die Mittagslinie zu ziehen, und anderer Schwierigkeiten, noch nicht beantwortet. Beobachtungen über den Wärmegehalt. Nöthige Rücksicht auf Feuchtheit und Verdampfung in höheren Temperaturen, welche oft einen niedrigern Stand des Thermometers bewirken, und auf Hemmung der Gemeinschaft zwischen der innern und äußern Luft, wenn man die Wärme jener zu prüfen zur Absicht hat. Treffliche Regeln zu genauen thermoskopischen Beobachtungen, insbesondere in den Gruben. Im Durchschnitte fand er die Temperatur im Innern der Erdrinde 9° bis 10° Reaum., wo das Queergestein trocken, metallleer und ohne bemerkbare Wirkung auf die Atmosphäre war. Die Temperatur der unterirdischen Wasser ist weit höher, als die des tiefen Seewassers. Es sey ein sehr allgemein verbreiteter Irrthum, daß wetternöthige Orte, d. h. unterirdische Räume, die mit lichtverlöschenden und schädlichen Luftarten angefüllt sind, sich durch eine höhere Temperatur auszeichnen; der Verf. fand oft, daß die Temperatur solcher Orte, von der Temperatur der nächsten reinern Luftschichten sich wenig entfernte; und da, wo bloß Oxygene aus der Luft verschluckt, und mithin die gebundene Wärme, welche dieses vorher als Lebensluft enthalten hatte, frey geworden war, fand er, daß das Thermometer stieg. Auch die Trockenheit des Queergesteins vermehrt die unterirdische Wärme, weil an trocknen Orten keine Verdampfungsprocesse vorgehn, welche beträchtlich dazu wirken, die Wärme zu vermindern; wie sich recht deutlich in eröffneten Schächten zeigt. Ganz verschieden von den Veränderungen des Thermometers ist die Empfindung der Wärme und Kälte, welche die lichtverlöschenden Luftgemenge

in

in unsern Organen erregen: kühlere Wetter können unserer Empfindung wärmer scheinen, wenn sie so auf unser Nervensystem wirken, daß die Wärmeerzeugung in unsern eigenen Arterien zunimmt. Der Hygrometerstand der Gruben scheint meist zwischen 82° und 93° des Saussüreschen Haarhygrometers zu fallen. Im Ganzen ist die Feuchtigkeit der Grubenwetter beträchtlicher, als man nach Verhältniß der Trockenheit des Quergesteins und der Grubenzimmerung vermuthen sollte; Mangel an elektrischer Ladung und Abwesenheit des Lichts sind vielleicht die Hauptursachen dieser Erscheinung, indem über der Erde Luftelektricität und Sonnenlicht die Auflösung des Wassers in Luft befördern. Bildung von Dünsten in der unterirdischen Luft, die der Wolkenbildung sehr ähnlich ist. Auch Winde können im Kleinen im Innern der Erde, wie über derselben, ohne Mitwirkung des Luftzuges von außen, bloß durch innere Zersetzungen entstehen. Chemische Analyse der unterirdischen Luftgemenge. Ungeachtet der Gemeinschaft, welche sie mit der äußern Luft haben, ist doch an den meisten unterirdischen Orten die Luft weit davon entfernt, der Reinheit und den Veränderungen der äußern Atmosphäre zu folgen, weil sich in den Bergwerken die feindseligsten Umstände vereinigen, um die Menge der atmosphärischen Lebensluft zu vermindern, oder Gasarten zu erzeugen, welche diese Lebensluft umhüllen: die Erze oder kohlenstoffhaltigen Fossilien, auf welche der Bergbau gerichtet ist, das Quergestein, (vorzüglich merkwürdig ist die starke Wirkung des Salzthons auf Verschlimmerung der Luft) die Zimmerung, die unterirdische Vegetation, die stehenden Wasser, das Feuersetzen und Schießen, das Athmen vieler Menschen, die Unreinheit ihrer Kleider, und das Brennen der Lichter. Nicht alle Luftarten, in welchen die Lichter nicht verlöschen, sind auch dem Athmen unschädlich, wie schon die allgemeine Chemie am oxydirten Stickgas lehrt (das man jedoch neuerlich als athembar beobachtet haben will); und nicht alle Luftarten, in denen Menschen frey athmen können, taugen zur Unterhaltung des Brennens; andere Ziehkräfte wirken im Dochte, andere in den lebendigen Lungen. Unter den schädlichen Grubenwettern sind die gewöhnlichsten die, welche der Bergmann mätte Wetter nennt, in welchen Lichter schwer oder gar nicht brennen, und die dem Athmen zwar nachtheilig und beschwerlich; aber nicht tödtlich sind. Sie seyen größtentheils

theils nichts anders, als ein Gemisch von atmosphärischer Luft, mit einem mehreren Antheile von Kohlenstoff, welcher mit dem Oxygene eine eigene chemische Verbindung eingehe, und eine neue Gasart, *Gas oxyde carbonique suroxygené* zu bilden scheine, indem das Oxygene, welches diese Wetter allerdings noch beträchtlich enthalten, nicht als Lebensluft nur mit kohlensaurem Gas gemengt; sondern mit dem Kohlenstoffe des kohlensauren Gas gemischt sey. (Daß der Phosphor eine nähere Verwandtschaft zum Oxygene habe, als der Kohlenstoff. S. 173. ist wohl eine irrige Behauptung; wie könnte man sonst aus Phosphorsäure und Kohle Phosphor bereiten?) Gekohltes Wasserstoffgas sey da zu vermuthen, wo nach Verschwindung des Schwadens die Zimmerung geschwärzt erscheine. Kohlensaures Gas finde sich in den Gruben eben so wenig rein, als Wasserstoffgas; gewöhnlich seyen beyde mit einander vermengt. (Der Verf. scheint aber hier das mit kohlensaurem Gas vermengte Wasserstoffgas und das gekohlte Wasserstoffgas nicht genug zu unterscheiden.) Nach seinen Erfahrungen sind auch Eisenoxyd und Zinkoxyd im Wasserstoffgas auflöslich; vielleicht können alle Gasarten Metalle auflösen, (daß die Lebensluft, wenn sie aus Queckſilberoxyd entbunden ist, Quecksilber aufgelöst halte, ist dem Rec. aus Beobachtungen fast gewiß.) (Sollten die Schwämme wirklich Phosphorsäure entbinden, nicht vielmehr phosphorhaltigen Wasserstoff?)

Nach den theoretischen Betrachtungen der ersten sechs Abschnitte, aus denen wir hier nur einige Sätze ausgezogen haben, kommt der Vf. auf die Mittel, verderbte Grubenwetter athembar und lichterhaltend zu machen. Die Geschichte der Vorrichtungen, welche man dazu getroffen hat, ist bisjetzt leider nicht weniger dürftig, als die Naturgeschichte der Grubenwetter; Physik und Chemie haben beyden ihren riesenmäßigen Fortschritten in den letzten Jahrzehenden auf die Arbeit und das Leben des Bergmanns fast gar keinen Einfluß gehabt. »Möchte ich,« sagt der würdige Verf., »durch diese geringfügigen Betrachtungen die »Aufmerksamkeit arbeitender Physiker auf die Cultur eines »so unterhaltenden, für Wohlstand und Leben einer der nütz»lichsten, arbeitsamsten Menschenklassen, so unendlich wich»tigen Feldes heften können; möchte ich sie herabziehen, wie

»de

»de Luc, Saussüre und Lichtenberg sie aufwärts in die Re»gionen der Wolken zogen!« Von dem Wetterwechsel, den bekannten Wetterbläsern und Wettersaugern, der Benutzung des Feuers, (hier beyläufig ein noch nicht praktisch geprüfter Vorschlag zur Anlegung eines Ofens, der aber freylich mitten in bösen Wettern nicht brennen kann) des Wassers, ꝛc. zur Verbesserung der Grubenluft, redet der Vf. nur kurz und in kritischer Rücksicht. Ein wichtiges Hülfsmittel, Entstehung schlimmer Gasarten zu verhüten, ist die Vertilgung unterirdischer Pflanzen, der so häufig an der Grubenzimmerung sich anlegenden weißen Schwämme und Byssusarten, welche beständig Wasser zersetzen, und Hydrogene mit Kohlenstoff ausathmen. Verbesserung der Luftarten durch Salze. Versuche mit Kalkmilch oder Aetzlauge, welche das kohlensaure Gas einschlucken könnten, sind dem Verf. nicht geglückt. Anwendung der Lebensluft, welche auch außer der Kostbarkeit noch andere Schwierigkeiten hat. Endlich kommt der Vf. auf den von ihm erfundenen Lichterhalter, welchen er mit Hülfe vieler beygefügter Abbildungen umständlich beschreibt. Aus einem Luftbehälter strömt beständig taugliche Luft, nach Art der Argandschen Lampe, durch die Flamme des röhrenförmigen Dochtes; aus einem Wasserbehälter, der über dem Luftbehälter steht, und durch einen Boden von jenem geschieden ist, fällt durch eine mit einem Hahne versehene Oeffnung Wasser in den Luftbehälter hinab, um die darin eingeschlossene Luft durch die Flamme herauszujagen. An einer Art dieser Lampe (der Vf. beschreibt mehrere), ist die Flamme noch mit einem hohlen ringförmigen Behälter umgeben, aus dessen kleinen Oeffnungen auch auf den Umgang der Flamme Lebensluft fährt. Dieser Lichterhalter brennt in jeder Gasart, vermöge seiner eigenen Luft. Nach des Verf. Versuchen ist es, wo die Wetter nicht gar zu schlecht sind, hinreichend, den Luftbehälter mit gemeiner atmosphärischer Luft zu füllen, und Lebensluft nicht einmal nöthig. Je nachdem der genannte Hahn mehr oder weniger geöffnet ist, läßt er einen dickern oder dünnern Wasserstrahl durch, wovon die Wirkung ist, daß der Luftstrom geschwinder oder langsamer ausfährt; durch einen am Hahne angebrachten Zeiger kann man messen, um wie viel er geöffnet sey. Auf dem Wasserspiegel schwimmt eine Scheibe, aus deren Mitte ein Stift senkrecht aufwärts ragt; man kann an dem Sinken dieses Stiftes

wahrnehmen, um wieviel der Wasservorrath von Zeit zu Zeit vermindert werde. Eine andere Lampe, welche der V. Bleylampe nennt, hat statt jenes Luftbehälters eine mit Lebensluft zu füllende Blase; man treibt durch gelinden Druck die Luft durch die Flamme; diese Vorrichtung ist da anzuwenden, wo die Wetter so lichtverlöschend sind, daß jener Luftstrom zu langsam ist. ꝛc. Die große Nützlichkeit dieser Werkzeuge, um Erstickte aufzufinden, an Orten mit Erleuchtung zu arbeiten, wo sonst wegen lichtverlöschender Wetter die Schichten im Finstern verfahren werden, oder doch mit dem beständigen Stören und Putzen gewöhnlicher Lampen viel Zeit verloren geht; in eben solchen Wettern physikalische Beobachtungen anzustellen, ꝛc. liegt am Tage; zahlreiche vom Vf. u. a. schon angestellte Versuche haben auch schon die Brauchbarkeit derselben in der Ausübung gezeigt. Es würde indeß diese größtentheils wegfallen, wenn nicht zugleich die Lungen des Arbeiters oder Beobachters in den Stand gesetzt werden, ohne Nachtheil zu athmen. Dafür hat der Vf. durch ein Respirationsrohr gesorgt. Es hat zwey Arme, deren Mündungen Ventile haben, die sich in entgegengesetzten Richtungen öffnen, und wird mittelst einer Maske, an der sich beyde Arme vereinigen, so an Nase und Mund des Einfahrenden befestigt, daß die äußere schädliche Luft zu seinen Lungen keinen Zugang hat. Durch den einen Arm athmet der Mensch aus einem mit guter atmosphärischer Luft gefüllten Luftsacke ein, durch den andern wieder aus. Der Vf. ermangelt nicht, das, was schon vor ihm Hales, Pilâtre de Rozier, Beddoes, Girtanner, ꝛc. über dergleichen Vorrichtungen gesagt haben, mit seiner bekannten reichen Kenntniß alter und neuer Literatur anzuführen.

Fw.

A. N. Scherer's Archiv für die theoretische Chemie. Zweytes Heft. Jena, bey Voigt. 1800. 8. 12 B.

Herr Bergrath Scherer fährt in diesem Hefte fort, polemische Aufsätze zu liefern, für welche sein allgem. Journal für die

die Chemie keinen Raum hat. Im vorliegenden Hefte finden wir folgende Aufsätze: C. Lehre von der Verkalkung der Metalle. 1. Rupp's Bemerkungen gegen Priestley. Ist besonders gegen Priestleys sich selbst widersprechendes Raisonnement über den Phlogistongehalt der Metalle und Metalloxyde gerichtet. 2. Guytons Bemerkungen gegen Wiegleb's Behauptung, die Oxydation des Bleys betreffend. Gegen Hrn. Wiegleb's Aufsatz in L. Crell's Annal. 1797. B. 1. S. 113 u. f. Guyton erhielt nicht wie W. metallisches Bley; sondern bleyhaltigen Schwefelkali und Bleysulfure; bey dem Versuche erzeugte sich Ammoniak. 3. Beantwortung der Einwürfe D. Priestley's gegen die Lehre von der Oxydation der Metalle; vom Br. P. A. Adet. Eine ausführlichere Betrachtung und Widerlegung der Priestleyschen Behauptungen, auch aus einem ganz andern Gesichtspunkte, als die von Rupp. D. Wasser. I. Priestley's Glaubensbekenntnisse. Erster Brief, an den Herausgeber des Monthly Magazine. Einwürfe gegen folgende antiphlogistische Behauptungen: 1) das Wasserstoffgas, welches bey Auflösungen der Metalle, z. B. des Eisens, entsteht, verdankt seinen Ursprung dem Wasser. 2) Die Oxydation des metallenen Rohrs, durch welches man Wasserdämpfe getrieben hat, entsteht aus der Zersetzung des Wassers, und dem daraus abgeschiedenen Sauerstoffe, und überhaupt gegen die Zusammensetzung des Wassers. Zweyter Brief, an Ebendenselben. Fortsetzung der letzten Bemerkungen. 3. Bey Reduktion des Quecksilberoxyds im Wasserstoffgas verbindet sich der Sauerstoff des Oxyds mit dem Wasserstoffe zu Wasser. II. Hrn. G. L. Rupp's Bemerkungen gegen Priestley's Untersuchungen, die Mischung des Wassers betreffend. Diese Widerlegung Priestley's wird noch mehr Gewicht erhalten, wenn sich Hrn. Giesmers Meinung über den Stickstoff bestätigen sollte; besonders wegen der Entstehung der salpetrigen Säure aus Sauerstoffgas und Wasserstoffgas. III. Ueber die Verwandschaft des Sauerstoffs im Wasser zum Eisen, vom Hrn. J. L. A. Claras. Ein sehr hübscher Aufsatz eines jungen Mannes, welcher zu Leipzig Medicin studirt, gegen Priestley. IV. Ueber die Zersetzung und Zusammensetzung des Wassers. 1. Bemerkungen des Bürgers Adet gegen Priestley's Einwürfe. Betrifft die Gedanken Priestley's

über das Verhalten des schwarzen Eisenoxyds (finery Cinder), und des gelben Bleioxyds; so wie seine hartnäckigen Widersprüche gegen die Erzeugung des Wassers. 2. Von der Auflösung des Eisens in der Schwefel- und Salzsäure. Eine Vertheidigung der antiphlogistischen Theorie von der Auflösung des Eisens in gewässerter Schwefelsäure, und der dazu nothwendigen vorhergehenden Oxydation des Eisens durch das Wasser, gegen Priestley. 3. Von dem schwarzen Eisenoxyd. Vertheidigung der Oxydation des Eisens bey seiner Verbrennung im Sauerstoffgas, und der Wassererzeugung beym Glühen der Queckſilber- und Eisenoxyde im Wasserstoffgas, nach Lavoisier, gegen Priestley. 4. Von den Queckſilberoxyden. Auch hier sind Priestley's Behauptungen widerlegt; besonders seine Angriffe auf die Existenz des Kohlenstoffes im Kohlenstoffwasserstoffgas, und eine Widerlegung seiner Meinung, daß sich das gelbe Queckſilberoxyd nicht für sich reduciren lasse, durch einen von Vauquelin angestellten Versuch, wobey sich Sauerstoffgas, schweflige Säure, schwefelsaures Queckſilber, laufendes Queckſilber und gelbes Bleioxyd zeigte. Anhang. 1. Adet's Bemerkungen über Priestley's Versuche, die atmosphärische Luft betreffend.

Es wird Hrn. S. wohl nie an Materialien fehlen, dieses Archiv fortzusetzen. Nur bittet Rec. sehr um eine sorgfältigere Correktur; denn dieses Heft enthält höchst auffallende Druckfehler, so wie wir auch zuweilen Spuren von Flüchtigkeit der Uebersetzer bemerkt haben.

Jw.

Systematisches Handbuch der gesammten Chemie, von Joh. Barthol. Trommsdorf, Prof. zu Erfurt. Erster Band. Erfurt, in der Henningsschen Buchhandlung. 1800. 621 S. 8. 2 Rthlr. 16 gr.

Ohne allen Zweifel das beste Handbuch der Chemie, welches wir bisjetzt besitzen. Mit den ausgebreiteten Kenntnissen eines geübten Praktikers vereinigt der Verf. einen philosophischen Geist, den man so selten in dieser Verbindung antrifft.

antreffe. Ueberall zeigt sich das Streben nach bestimmten Begriffen; aber nirgends kann man dem Verf. vorwerfen, daß er, wie nicht selten geschieht, eine halb verstandene Philosophie falsch angewendet habe. Nicht allein allen Anfängern; sondern auch geübten Chemisten kann Rec. dieses Buch ohne Bedenken empfehlen. Alle neuen Entdeckungen sind sorgfältig benutzt, lichtvoll geordnet; der Vortrag ist zweckmäßig, leicht und deutlich. Durchaus folgt der Verf. der antiphlogistischen Chemie; denn wer wird noch an das Gespenst, Phlogiston, glauben? und er nimmt, wie billig, auf die Taschenspielerey der Chemisten, welche ein imponderables Phlogiston gern in den Lichtstoff verstecken möchten, kaum Rücksicht. Lichtstoff hält er für eine Modifikation des Wärmestoffs, nach der Regel: entia praeter necessitatem non sunt multiplicanda; und wahrlich die Sache ist so einfach, daß man sich wundern muß, wenn bey dem jetzigen Zustande der Wissenschaft daran gezweifelt wird. Was die Folge lehren kann, davon ist ja nie die Rede. Die Definition der Chemie gefällt Recens. nicht ganz; sie soll nämlich mit der Untersuchung der quantitativen und qualitativen Verhältnisse sich beschäfftigen, in welchen die verschiedenen Bestandtheile der Körper zu einander stehen. Der Ausdruck, qualitatives Verhältniß, ist Rec. immer sehr auffallend gewesen; wir haben dafür das passende Wort: Verhalten, z. B. das Verhalten im Feuer, u. s. w. Dann ist auch jene Definition zu enge. Die Chemie untersucht nicht bloß die Eigenschaften der Bestandtheile gegen einander; sondern beschreibt auch die chemischen Verbindungen nach allen ihren Kennzeichen. Chemie ist ein Theil der Naturbeschreibung, und als solche, Lehre von den chemischen Verbindungen. Ueber die Durchdringung der Körper hätte der Verf. sich nicht so positiv ausdrücken sollen, als §. 62 geschieht. Die Philosophen sagen, (oder sollten es sagen) daß eine solche Durchdringung zwar sich denken lasse; aber erkennen läßt sie sich nie. Ueber die verschiedenen Verwandschaften, wünschte Rec., daß der treffliche Verf., der auch hier zu durchdringen scheint, sich noch stärker geäußert hätte; denn nur der Fall der einfachen und doppelten Verwandschaft verdient erörtert zu werden; das übrige, mit Ausnahme der disponirenden, ist Spielerey. Die disponirende erfordert zwar die Aufmerksamkeit der Chemisten; aber bisjetzt haben die Erfinder derselben sich noch gar nicht wissenschaftlich darüber

ausgedrückt. Uebrigens hat der erste Abschnitt von den Vorkenntnissen den ganzen Beyfall des Rec. Im zweyten Abschnitte wird von der Wärme, dem Lichte und den allgemein verbreiteten Gasarten vortrefflich gehandelt. Der dritte Abschnitt von den Säuren ist sehr vollständig, und die Säuren selbst so gut geordnet, als Rec. noch in keinem Handbuche gefunden hat. Die Hydrothionsäure ist, wie billig, hieher gebracht. Der vierte Abschnitt handelt von den Alkalien, worunter der Verf. auch Kalk, Baryt, Strontian bringt. Im fünften Abschnitte redet er von den Erden. Die Yttererde rechnet er zur Beryllerde mit Recht; die Agnisterde, eine neue Entdeckung des Verf., ist hier charakterisirt. Von den Eigenschaften einiger einfacher verbrennlicher (besser oxydirbarer) Stoffe wird im sechsten Abschnitte gehandelt. Zuletzt wird von den Metallen gehandelt. Rec. erwartet begierig die Fortsetzung dieses Werkes, und ist überzeugt, daß es bey künftigen Auflagen, die es gewiß erleben wird, zu einem hohen Grade der Vollkommenheit gelangen kann.

Rs.

Johann Mayow's chemisch-physiologische Schriften. Aus dem Latein. übersetzt von D. Johann Köllner, Pfarrer zu Tüngeda im Gothaischen. Nebst einer Vorrede von Alex. Nikol. Scherer, fürstl. Sächs. Bergrath. Mit 6 Kupfern. Jena, bey Göpferdt. 1799. 8. 456 Seiten ohne das Register. 2 Rth.

Die hier übersetzten Schriften des Mayow, ehrwürdigen Andenkens, (Tractatus duo de respiratione et de rhachitide. Oxoniae 1668. 8. und Tractatus quinque medico-physici, quorum primus agit de sal-nitro, et spiritu nitro-aëreo, secundus de respiratione, tertius de respiratione foetus in vtero et ovo, quartus de motu musculorum et spiritibus animalibus, vltimus de rhachitide. Oxon. 1674. 8.) sind bekanntlich über hundert Jahre alt; enthalten aber, wie schon Joh. Andreas Scherer's unter dem Titel: »Beweis, daß Joh. Mayow ꝛc.« Wien 1793. 8. aus ihnen gegebene systematische Auszüge zeigen, so viel treff-

treffliche Beobachtungen, so gründliche Lehrsätze, und insbesondere so ganz den völligen Keim der neuern Chemie, daß sie gewiß dieser Uebersetzung würdig waren. Fast auf allen Seiten findet man Bemerkungen und Gedanken, die man in gleichzeitigen Schriften, und in Schriften aus der ersten Hälfte unsers Jahrhunderts vergebens sucht; aber in denen der neuesten Chemiker wieder findet. Ganz deutlich lehrte Mayow, daß ein in der atmosphärischen Luft enthaltener Grundstoff, den er Spiritus nitro-aëreus nannte, (das Oxygene des Lavoisier), zur Verbrennung nöthig sey; daß die Luft durch Entziehung dieses Grundstoffes zur Bewirkung des Verbrennens untauglich werde; daß eben dieser Stoff in der Salpetersäure enthalten, aber nicht die ganze Salpetersäure sey; daß bey dem Athmen dieser Stoff in das Blut aufgenommen werde, und das erste Princip des Lebens und der Bewegung sey. Seine Versuche, die er mit ungemeinem Scharfsinne anstellte, sind um so merkwürdiger und lehrreicher, da sein Apparat, den er auf der ersten Tafel darstellt, so äußerst einfach war. Wie einfach und zweckmäßig ist z. B. sein Verfahren, die Verminderung der Luft bey dem Verbrennen zu zeigen, und zwar den Stand des Wassers im oben verschlossenen Gefäße hinlänglich zu erhöhen, damit bey der ersten Ausdehnung keine Luft entweiche! Allerdings verdienten also diese Schriften vollständig übersetzt zu werden; sie haben hier eine sehr gute Uebersetzung erhalten, da der Uebersetzer ein Mann von guten chemischen und physischen Kenntnissen ist. In seiner Vorrede hat er die Schwierigkeiten, diese Uebersetzung getreu zu liefern, und doch auch den Geist der Urschrift richtig darzustellen, selbst gezeigt. Von dem BR. Scherer haben wir noch einen Nachtrag zu erwarten, der insbesondere die Mayowischen Ideen mit denen unseres Zeitalters vergleichen wird.

F.

Botanik, Gartenkunst und Forstwissenschaft.

Botanisches Bilderbuch für die Jugend und Freunde der Pflanzenkunde, herausgegeben von F. Dreves

und F. G. Hayne. Dritter Band, erstes bis fünftes Heft. Mit dem Nebentitel: Abbildungen und Zergliederungen deutscher Gewächse, u. s. w. Erster Band. Leipzig, 1798. 156 Seiten 4. 25 illuminirte Kupfertafeln. 4 Rt. 12 Gr.

Der zweyte Titel soll das Publikum auf die zum Vortheil dieses Werkes vorgenommenen Veränderungen aufmerksam machen, und zugleich dazu dienen, daß das gegenwärtige, unverbunden mit den vorhergehenden Bänden, als ein für sich bestehendes Werk angesehen werden könne. Die Herausgeber fanden nämlich für rathsam, mit diesem Bande dem Ganzen eine für ihre gegenwärtige Absicht, nicht allein dem Anfänger der Pflanzenkunde; sondern auch dieser Wissenschaft selbst nützen zu wollen, zweckmäßigere Einrichtung zu geben. Dennoch bedurfte zuvörderst der bisherige Vortrag einiger Veränderung. Indem sich billig voraussetzen ließ, daß jeder Besitzer der vorigen Hefte, dessen Wißbegierde sich nicht bloß auf die Durchblätterung des Bilderbuchs eingeschränkt hat, nach den darin gegebenen Anleitungen doch wenigstens mit den Linnéischen Klassen und Ordnungen, überhaupt mit den ersten Anfangsgründen der Botanik bekannt seyn würde, glaubte man sich nun füglich kürzer fassen zu können. Gegenwärtig wird daher bey jeder Pflanze nur die Klasse und Ordnung des Linn. Systems, der lateinische und deutsche Name ihrer Gattung, nebst dem wesentlichen Charakter derselben, der Trivial- und deutsche Name der Art mit dem Unterscheidungskennzeichen, und Nachweisungen auf Linn. Spec. Plant. Roth. Tent. Fl. Germ. und Hoffm. Deutsch. Fl., das merkwürdigste Synonym, der Standort, die Blüthezeit, ferner die Benutzung in der Medicin, Technologie und Oekonomie in möglichster Kürze, jedoch, wie bisher, in deutscher, französischer und englischer Sprache, angegeben. Desto genauer sind die Beschreibungen abgefaßt, worunter nun auch manche Bemerkungen eintrifft, die das Gepräge einer gründlichen Untersuchung haben; wenn man gleich bisweilen Bedenken tragen muß, einigen daraus so rasch hergeleiteten Folgerungen beyzupflichten. Die hier dargestellte Drosera intermedia wurde bisher nur für eine Abart der Dr. longifolia angesehen. Den Herausgebern scheint jene eine eigene Art zu seyn, weil sie sich

von

von der letztern und von Dr. coronopifol. durch die ganzen aufrecht-abwärts stehenden Blätter, durch die aufwärts gebogenen Schäfte, durch die ausgerandeten Narben, durch den verkehrt-eyförmigen mit keulenförmigen Drüsen besetzten Saamen, und durch den Mangel einer Saamendecke unterscheidet. Aber diese allerdings sehr auffallende Bildung geht doch nach dem Unterschiede des Standortes mit solchen unmerklichen Abstufungen zu der ganzen Gestalt der Dr. longif. über, daß eben dadurch schon an und für sich die angegebenen Gränzlinien einer specifischen Verschiedenheit zwischen beyden Gewächsen äußerst verdächtig werden. Auch würde die Calla palustris, wenn man sie nicht lieber, weil doch der Mangel des Kelchs und der Blumenkrone, im natürlichen Zustande des blühenden Kolbens, die sichere Angabe der zu jeder Blume gehörigen Staubfäden beynahe unmöglich macht, in der ihr von Linné, hauptsächlich aus diesem Grunde, angewiesenen Stelle unter Gynandria lassen will, wohl nicht am angemessensten unter Heptandria stehen. Denn die Maceration beweiset ganz deutlich, daß L. nicht irrte, als er nach der von den Palmen entlehnten Analogie auf die Vermuthung gerieth, daß zu jeder einzelnen Blume sechs Staubfäden gerechnet werden müßten. Uebrigens sind die Fruktificationstheile dieser merkwürdigen Pflanze auf der Kupfertafel sehr treffend dargestellt. Gleiches Lob verdienen die Abbildungen und Zergliederungen von Menyanthes Nymphoides, Cotula coronopifolia, Utricularia intermedia, minor, Scirpus Baeothryon, Juncus Tenageja, u. a. m. Ueberhaupt ist nicht allein auf die Zeichnung; sondern auch auf den Stich und die Illumination ungleich mehrere Sorgfalt, als bey den vorigen Lieferungen verwendet worden: so daß die Herausgeb. bisjetzt in aller Hinsicht eifrigst bemüht gewesen sind, den dargelegten Plan, in sofern es nach der Anlage desselben möglich war, zur Zufriedenheit ihres Publikums in Ausführung zu bringen. Die Wissenschaft muß freylich in den gegenwärtigen Heften nur mit einigen Brocken vorlieb nehmen, die von der wohlbesetzten Tafel ihres Zöglings fallen. Allein dem billigen Beurtheiler müssen die mannichfaltigen Schwierigkeiten einleuchten, worin sich die Verf. versetzt haben, den gestrengen Forderungen der beyden einander zu sehr entgegengesetzten Zwecke, welche, wie oben erwähnt worden ist, diesem Werke zur Grundlage dienen

sollten, gleichmäßig Genüge zu leisten. Der ursprünglichen Bestimmung gemäß mußte doch allerdings mehrere Rücksicht auf die Bedürfnisse des Anfängers genommen werden; und diesem ist die nahrhafte Kost, welche von dem reifen Alter der Wissenschaft verlangt wird, nicht selten unverdaulich.

Po.

Olai Swarz, M. D. et in Instit. Berg. Holm. Prof., Dispositio systematica muscorum frondosorum Sueciae. Adjectis descriptionibus et iconibus novarum specierum. Erlangae, apud Palm. 1799. 8. 112 S. 4 illum. Kupfertaf. 1 Rg. 12 K.

Die letzte Auflage der von Linné herausgegebenen Flora Suecica enthielt 78 Laubmoose. Zu diesen fügte die letzte, von ihm selbst durchgesehene, Ausgabe des Syst. Veg. noch 22 hinzu; daß folglich die sämmtliche Anzahl der damals in Schweden vorgefundenen Arten dieses zahlreichen Geschlechts sich auf 100 belief. Mit welchem Erfolge seitdem dieser wichtige Theil der Pflanzenkunde bearbeitet worden ist, das von giebt auch die gegenwärtige Flora einen auffallenden Beweis; denn sie beschreibt 203 Arten von Laubmoosen. Unter diesen wurden 90 von Linné, entweder, zum Theil aus sehr gegründeten Ursachen, als bloße Abarten angesehen, oder auch gar nicht bemerkt. In der Anordnung befolgt der Verf. die Hedwigische Methode, doch mit den von J. Schreber vorgeschlagenen Verbesserungen, wo die Kenntniß der Pflanzen dadurch erleichtert wurde. Unter den neuern Arten wollen wir nur diejenigen auszeichnen, welche durch ihre genaue Verwandschaft mit den bereits bekannten besondere Aufmerksamkeit verdienen. So gränzt Grimmia alpicola sehr nahe an G. apocarpa, weicht aber von dieser ab: statura multo minori, capsulis obovatis levissimis, oris dilatatis, dentibus paremi reflexilibus, nec erectis, foliis perichaetialibus apice non albidis. Dicranum rigidulum ist fast zu ähnlich dem D. varium, und nur furculis serioribus longis, foliisque illorum secundis unterschieden. Orthotrichum pumilum von O. striatum figura capsulae, peristomio

stomio et calyptra nuda. Pohlia inclinata gleicht beym ersten Anblick der P. elongata; weicht aber ab capsulis brevioribus pendulis et peristomio int. diverso. In gleichem Grade ist Polytrichum arcticum mit P. alpinum verwandt; doch zeichnet sich das letzte capsulis ovatis, magisque cernuis genugsam aus, und jenem fehlt apophysis basilaris capf. Meesia dealbata, Bryum dealbatum Dickf sieht der Meesf. uliginosa äußerst ähnlich, und kann kaum ohne Lupe unterschieden werden, wenn nicht die weiße Farbe der Blätter ein standhaftes Merkmal darböte.

Po.

Annalen der Botanik. Herausgegeben von D. Paul Usteri. 23stes Stück. Oder der neuen Annalen 17tes Stück. Mit einer Kupfertafel. Leipzig, in der Wolfischen Buchhandlung. 1799. 153 S. 8. 16 gr.

Eigene Abhandlungen und Aufsätze. — Ueber das Keimen der Saamen in oxygenirter Kochsalzsäure, aus einem Briefe an den Herausgeber von F. A. v. Humboldt. Der Verf. fand seine Erfindung, durch den Reiz des Sauerstoffs die Keimkraft der Pflanzen zu beschleunigen, von dem Aufseher des akademischen botanischen Gartens zu Wien, Hrn. van der Schott, praktisch benutzt. Saamen, welche bisher 10 bis 15 Jahr vergebens in der Erde gelegen hatten, keimten durch Einweichung in dieser Säure. Mehrere auf diese Art erzogene Pflanzen hatten bereits die Höhe von 8 bis 12 Zoll erreicht, und standen im schönsten Wuchs. — Plantae nonnullae Florae Germanicae, dubiis adhuc vexatae, illustratae, quibusdam novis speciebus adjectis, auctore I. A. C. Hose. Manche nicht unwichtige Bemerkungen; nur bedürfen die dem Verf. neu scheinenden Arten einer genauern Prüfung. Hypericum quadrangulare L. verwandelt seinen caulem ramosum auf magerm Boden gar leicht in simplicem. Die hier angeführte Vicia weicht der Beschreibung nach von Vic. Lathyroid. L. beträchtlich ab. Dieser hat folis pubescentia, non glabra, legumina solitaria, nec subbinata. — Auszüge ausländischer und seltener Schriften. A. C. Cavanilles Icones et descriptiones plantarum

tarum, quae aut sponte in Hispania crescunt, aut in hortis hospitantur. Vol. II et III. Matriti 1793. In dem 5ten Stück h. n. Annalen erschien bereits ein sehr vollständiger Auszug aus dem ersten Bande dieses vortrefflichen, aber äußerst kostbaren Werkes. Mit gleicher Genauigkeit wird auch hier alles Merkwürdige des 2ten und 3ten Bandes dargestellt. — Tentamen botanicum de Filicum generibus dorsiferarum, auctore Jac. Ed. Smith. Da die von Linné und seinen Nachfolgern angegebenen generischen Merkmale der Farrenkräuter zur genauen Bestimmung mehrerer seitdem entdeckten Gattungen dieses zahlreichen Geschlechts nicht hinreichen: so schlägt der Verf. vor, das involucrum, oder das Häutchen, welches die Fructificationstheile bedeckt, seine Anheftung an die Nerven und Venen der Blätter, ferner die Stellung und die verschiedenen Arten des Aufspringens desselben zu diesem Zwecke zu benutzen. Man muß auch gestehen, daß diese Merkmale nicht allein zu den beständigsten gehören; sondern auch den Vortheil in sich vereinigen, daß die Linné'schen Gattungen dadurch nicht getrennt und verwirrt, vielmehr nur noch fester gegründet werden. Selten findet man eine Art, die aus ihrem von Linné angewiesenen Platz verdrängt werden muß. Nach dieser Methode sind hier zuvörderst von den dorsiferis 22 Gattungen bestimmt, auch von den merkwürdigsten derselben Abbildungen beygefügt. — Recensionen und kurze Bücheranzeigen. Aus dem 4ten bis 6ten Fascicul. Tab. Phytograph. Gelneri wird ein Verzeichniß sämmtlicher auf diesen Tafeln abgebildeten Pflanzen gegeben. — Kurze Nachrichten. — Der Auszug eines Briefes von einem Ungenannten aus Paris enthält folgende für die Pflanzenphysiologie sehr wichtige Beobachtung, die der Aufmerksamkeit derjenigen Naturforscher empfohlen zu werden verdient, welche Gelegenheit haben, solche Versuche anzustellen. Bohrt man Bäume, vorzüglich diejenigen, welche ein weißes Holz haben und im lebhaften Wachsthum sich befinden, z. B. eine italiänische Pappel von mittlerm Alter, während der Jahreszeit, zu welcher der Saft in der stärksten Bewegung ist, dermaaßen an, daß das Werkzeug genau durch die Axe des Stammes geht: so bemerkt man, so lange diese nicht verletzt wird, an den herausgezogenen Spähnen keine Feuchtigkeit; wenn aber der Bohrer die Axe durch-

Digitized by Google

durchdringt, »la sève coule en si grande abondance, que »la matière du bois et l'outil en sont inondés. En même »tems si l'on approche l'oreille de l'orifice du trou, on »entend un bruit très fort, pareil à de l'eau, qui bout.» — Manche andere, nicht weniger lehrreiche Bemerkungen, die jedoch keiner abgekürzten Darstellung fähig sind, muß Rec. übergehen. Indessen wird bereits das Angezeigte mehr als hinlänglich seyn, den Sachkundigen zu überzeugen, daß auch das gegenwärtige Stück dieser für den ganzen Umfang der Pflanzenkunde bisher sehr ergiebigen Annal. weder an Reichthum, noch an Mannichfaltigkeit der Materie, seinen Vorgängern nachsteht.

Po.

Botanischer Kinderfreund oder botanisches Lehr- und Lesebuch für die Jugend und Pflanzenliebhaber aus allen Ständen, von M. H. F. Pohl. Ersten Bds. erste Hälfte. Leipzig, in der Fleischerschen, und Sorau, in der Ackermannschen Buchhandl.; Burgstedt beym Verf. 1797. 12 Bog. 8.

Diesen botanischen Kinderfreund zu schreiben, dazu gaben dem Hrn. Magister seine Zöglinge die erste Veranlassung. Unter seiner Anleitung fanden nämlich diese ein großes Vergnügen darin, Pflanzen zu sammeln und kennen zu lernen. In der Folge baten sie ihn um botanische Lesebücher. Da ihm aber, leider! keins bekannt war, welches er ihnen mit Nutzen in die Hände geben zu können glaubte: so setzte er selbst so etwas schriftlich für ihren weitern Unterricht auf. Aus solchen verschiedenen, zum Theil weitläuftigen Aufsätzen, machte er nun einen Auszug und bestimmte ihn fürs Publikum. Allein, weil am Ende auch dieser Auszug noch ihm zu weitschweifig dünkte, oder wahrscheinlich keinen Verleger erhalten konnte: so fand er eine gänzliche Umarbeitung am rathsamsten. Von dieser wollen wir zuerst ihn selbst urtheilen hören. »Sie ward, sagt er in der Vorrede, während des Drucks vorgenommen, zu einer Zeit, wo mich andere weitige Beschäfftigungen einkerkerten. Daher die Schwächen, die gewiß niemand besser fühlen wird, als ich sie

Digitized by Google

ein-

»empfinde. Nimmermehr würde ich das zu junge Manu»script, wovon ich sogar einige Bogen nicht einmal mit kri»tischen Augen vor dem Drucke durchsehen konnte, dem »Drucke überlassen haben, wenn mich die äußern Verhält»nisse nicht unbarmherzig dazu genöthiget hätten.« —

Nach dieser rührenden Vorlage des Hrn. Mag. erwartete denn Rec. nicht viel; und hat doch noch weniger, als er erwartete, gefunden! Da indessen der Verf. so sehr bittet, auf jene, eigentlich wohl, ihn nicht entschuldigenden Umstände gefällig Rücksicht zu nehmen, und das Ganze nicht nach gegenwärtigen Bogen zu beurtheilen: so wollen wir ihm diesen Gefallen gern thun, und nur von dem vor uns Liegenden urtheilen. Aufrichtig gesagt: es ist ein botanisches Allerley, größtentheils aus andern botanischen Schriften flüchtig zusammen getragen, ohne vorher durchdachten festen Plan, ohne lichtvolle Ordnung, entstellt durch zahlreiche Sprach- und Druckfehler, unbrauchbar für Kinder, überflüssig für die Jugend und Pflanzenliebhaber, indem wir für diese schon weit zweckmäßigere Lehrbücher haben; also höchstens nur noch als botanisches Lesebuch in einzelnen Hh. erträglich. Wir wollen, zum Beweise, nun einiges daraus mittheilen, ungesucht, so wie es gerade unter die Hand kommt.

§. 11 werden ausdaurende Kräuter folgendermaaßen bestimmt: »— deren Wurzel über Winter mehrer (e) »Jahre fortdauern, und alles, was über der Erde ist, mit »kommenden (m) Winter abstirbt, wie das Mei- (ai) blüm»chen, Himbeer, blaue Veilchen ꝛc. —« Welche übel gewählte Beyspiele sind diese letztern! Sollte man nicht beynahe daraus schließen, daß die Pflanzenkenntniß des V., der schon ein botanisches Lehrbuch schreiben will, noch sehr eingeschränkt seyn müsse?

Ebendaselbst. »Stauden, nennt man die Gewächse, »welche wie die Kräuter einen Stamm treiben, der den »Winter über bleibt, aber doch alljährlich seine neuen »Triebe oder Zweige verliert, wie das Kraut.« — Der Stamm, welcher den Winter über bleibt, verliert seine neuen Triebe oder Zweige nicht; wohl aber geht er mit ihnen im nächsten Jahre aus, und macht neuen Schößlingen Platz. Hieher gehörte als Beyspiel die vorhin angeführte Himbeere (Rubus).

§. 13.

§. 13. Vom Geruch der Blumen. „Mir ist kein „Beyspiel bekannt, daß zwey Pflanzen nach ihrem Geruch „bis zum Verwechseln einander ähnlich oder gleich wären.“ — Hier müßte es doch wohl heißen „zwey verschiedene „Pflanzengarten.“ Und doch gehört, um auch diese nur, bloß durch den Geruch, von einander zu unterscheiden, in vielen Fällen gewiß eine äußerst feine Nase dazu.

Ebend. „Tausende verlören dadurch (Ausdünstung „der Blumen) ihr Leben.“ Dadurch betäubt, erwartete eine Wittwe auf dem Boden der Stube ꝛc. „Wie viele „Tausende fielen nicht, da sie unschuldig scheinende Lieb„lingsblumen in Stuben nahmen.“ — Möchte doch der Verf. bey alle dem, was er uns hierüber so weitläufig sagt, bedacht haben, daß man einer guten Sache durch Uebertreibung allemal mehr schadet, als nützt. In dem

§. 21. hält nun der Herr M. mit seinen Zöglingen ein Gespräch über Blühezeit und Dauer der Blüthe. Als Probe, ob er die Kunst verstehe, sich herabzustimmen und Kindern deutlich zu werden, mag daraus Folgendes hier stehen: „Ihr habt Recht, lieben Kinder, Gott hat es sehr „weislich so eingerichtet, daß die Gewächse eine bestimmte „Blühezeit halten, und zwar so, daß sie eine regelmäßige „Stufenfolge beobachten. Daß diese Stufenfolge erzielt wur„de, mußte eine sehr große Menge von Verschiedenheiten zu „Grunde gelegt werden, welche immer wieder auf neue Ver„schiedenheiten gegründet sind.“ In diesem Tone gehts nun so fort! —

§. 22. Ueber das Zeitigwerden der Saamen und Früchte. Dieß wird, sehr richtig, vom Reifwerden unterschieden. Wir hätten bestimmtere Merkmale der Zeitigung und Reife angegeben werden sollen, als folgendes: „Der Borsdorfer Apfel „wird zeitig, (?!!) wenn er vom Baume abgenommen wird; reif heißt er, wenn er eine Zeitlang gelegen „und eßbar worden ist.“ — „Daß die Früchte unreif allemal schädlich sind, und grüne Erbsschoten die einzige Aus„nahme von dieser Regel zu machen scheinen,“ wie hier behauptet wird, dieß ist auch nicht der Wahrheit gemäß. Grüne Bohnen, Artischocken, Gurken, Nüsse, Stachelbeeren ꝛc. gehören wenigstens auch noch zu den Ausnahmen. Ueberhaupt aber kommt es hierbey immer vorzüglich mit auf die

Art der Zubereitung an; diese kann auch ungesunde Früchte der Gesundheit unschädlich, selbst ihr zuträglich machen. — Manche andere Behauptung des Verf. ist nun zwar desto richtiger; aber dafür auch so gemein und bekannt, daß sie beym Lesen Lächeln erregt. Z. B. „daß die Markröhre bey „hohlen, ungesaulten Bäumen fehle, so weit sie hohl und „ausgefault sind."

Von §. 23. bis Ende, folgt denn eine Erklärung der botanischen Kunstausdrücke, so wie wir solche, seit Erscheinung der Linn. Philosoph. botan. in unzählig vielen Büchern weit richtiger und vollständiger schon längst gehabt haben, und noch immer finden können. Denn hier sind vorzüglich die lateinischen Kunstwörter durch die seltsamsten Druckfehler entstellt. Halbrund heißt hier semiteres. Ein Saamenblatt folium semicale, wahrscheinlich weil ja doch ein Wurzelblatt folium radicale heißt. Ein gerunzter Blattstiel ist petiolus caniculatus etc. Die vier beygefügten Kupferplatten sind von dem Verf. gestochen, und auch nicht sonderlich gerathen.

Kf.

Deutschlands Flora in Abbildungen nach der Natur, mit Beschreibungen. Von Jacob Sturm. Zweyte Abtheilung. Cryptogamie. Viertes Heft. Nürnberg, gedruckt auf Kosten des Verfassers. 1800. 12. 1 Alph.

Inhalt: Polytrichum taxifol. *Ehrh.*, juniperifol. *Hoffm.*, piliferum *Schreb.*, sexangulare *Flörke*, aurantiacum *Hoppe*, alpinum L., urnigerum L., aloides *Hedw.*, nanum *Hedw.*, Orthotrichum crispum *Hoffm.*, Hypnum velutinum L., Umbilicaria grisea *Achar.*, Pfora candida *Hoffm.*, Verrucaria pallida *Hoffm.*, varia *Hoffm.*, cruenta *Hoffm.* Zum Theil verfertigt Herr D. Hoppe die klaren Beschreibungen, wodurch den reinlichen Abbildungen des Herrn Sturms noch mehr Werth ertheilt wird.

Ed.

Allgemei-

Allgemeine Weltgeschichte und alte Geschichte.

Weltgeschichte. Zweyter Theil. — Von Johann Gottfr. Eichhorn. Erster Band. Göttingen, bey Rosenbusch. 1800. 986 Seit. ohne das Register. gr. 8. 3 Mg. 18 Gr.

Dieser zweyte Theil enthält nur die allgemeine Geschichte von Europa bis auf die neuesten Zeiten, und die besondere der einzelnen europäischen Staaten bis zum J. 1492. Die Veränderungen, welche die letzteren von 1492—1800. in ihrem Innern betroffen haben, hat der Verf., sammt der Geschichte der übrigen Erdtheile, für einen zweyten Band zurückgelegt. Freylich werden dadurch aus 2 Bänden, die er anfangs liefern wollte, drey. Auch ist der gegenwärtige gegen den ersten unverhältnißmäßig stark: doch haben die Leser dabey den Vortheil, daß die Literatur hier vollständiger beygebracht worden ist, als im ersten Bande. Von des Verf. Scharfsinn und Geschicklichkeit in der Anordnung des Ganzen, von seinem hellen systematischen Blick, haben wir so wenig nöthig etwas zu sagen, als von seiner trefflichen Schreibart; das Publikum kennt ihn von dieser Seite schon längst. Doch glaubt Rec., daß der Verf. in diesem Bande, bey dem unverwandten Blick aufs Ganze, zuweilen versäumt habe, den Blick aufs Einzelne zu richten. Zur Rechtfertigung dieses Urtheils will Rec., der des Verf. Verdienste, auch im historischen Fache, aufrichtig schätzt und ehrt, nur Einiges anführen. S. 4 sind die Wohnsitze der Sachsen seit der Völkerwanderung auf die Gegend um die Weser eingeschränkt. Bekanntlich wohnten sie damals von der Nordseite der Rhederelbe bis zum Niederrhein. S. 21 wird der gerichtliche Zweykampf von den Ordalien unterschieden, da doch jener nur eine Gattung von diesen war. S. 28 sind die Gränzen von Austrasien viel zu weit ausgedehnt. Ludwig der Fromme (S. 43) war so gut, wie seine ältern Brüder, zum Thron und zur Regierung bestimmt; jeder sollte, nach des Vaters Dispositions von 806, einen Theil des Reichs bekommen; nur für die ganze Monarchie war Ludwig anfangs nicht bestimmt gewesen. Nicht sowohl der Graf Julian (S. 56),

als, vielmehr der Erzbischof Oppas von Sevilla war es, der die Araber nach Spanien rief. Auch eroberten diese nicht einen Theil von Spanien; sondern ganz Spanien, bis auf die nordlichen Gebirge. Nach S. 67 und 69 soll Karl der Große die spanische Expedition von 778 seinem Prinzen Ludwig anvertrauet haben, der doch in demselben Jahre erst geboren wurde. Nicht A. 412, sondern 427 zogen die Römer ihre letzten Truppen aus Britannien zurück. Gregor VII. wurde nicht consecrirt, ohne die Bestätigung abzuwarten (S. 96); sondern erst nach erhaltener Bestätigung und in Gegenwart des Abgeordneten Heinrichs IV. S. 127 wird Karl der Dicke als Regent von Ostfranken angegeben; er war es von Alemannien. Unrichtig ist S. 137 Otto's des Großen Zug nach Jütland in das J. 948 gesetzt; er gehört in das J. 972. Nicolaus II. übertrug 1059 nicht bloß den 7 Bischöfen des römischen Gebiets (S. 164); sondern zugleich den 28 Pfarrern der römischen Kirche die Papstwahl. Ganz unwahrscheinlich ist, daß der König Ethelred von England auf einen Tag alle Normannen in ganz England habe ermorden lassen, S. 181. Die Charta libertatum Heinrichs I. ist nicht vom J. 1101 (S. 186); sondern vom J. 1100. Irland war bis 1172 nicht von Halb-Wilden bewohnt (S. 192). Der von Knud dem Großen gebrauchte Ausdruck: Kaiser des skandinavischen Nordens (S. 198), ist falsch. Die protestantische Union S. 632 wurde nicht 1610 zu Schwäbisch-Hall; sondern 1608 zu Ahausen geschlossen. Außerdem kommen in der Rechtschreibung der Völkernamen zuweilen Unrichtigkeiten vor, z. B. Obodriten für Obotriten, Milziner für Milzsener. Was endlich die beygebrachte Literatur betrifft: so hätte vielleicht der Verf. eine strengere Auswahl beobachten mögen. So sollte S. 38 von Hegewisch Gesch. Karls des Gr. nicht die Ausgabe von 1777; sondern die völlig umgearbeitete von 1791 angezeigt seyn. Wolkmanns höchst mittelmäßige Geschichte Frankreichs (S. 107.) und ebendesselb. Geschichte Großbritanniens (S. 70) durften in einem solchen Werke gar nicht genannt werden. Eben so wenig sollte *Mailly* Esprit des croisades (S. 258), und Schillers und Galetti's Geschichte des 30jährigen Kriegs (S. 638) den Lesern empfohlen worden seyn.

Ein-

Digitized by Google

Einleitung in die Geschichte und Literatur der allgemeinen Staatswissenschaft von Chr. Dan. Voß, Professor zu Halle. Leipzig, bey Weidmanns. 1800. Erster Theil, 33 Bogen. 8. 1 Rthlr. 16 gr.

Auch unter dem Titel:

Handbuch der allgemeinen Staatswissenschaft. Fünfter Theil.

Der Verf. erhöhet den Werth und die Brauchbarkeit seines nun vollendeten Handbuchs der allgemeinen Staatswissenschaft dadurch sehr wesentlich, daß er, anstatt eines magern Verzeichnisses von staatswissenschaftlichen Schriften, wie es anfangs der Plan war, nun eine historische Uebersicht der Staatsverfassungen und Staatsverwaltungen liefert, und damit eine kritische Uebersicht alles dessen verbindet, was unter den für diese Wissenschaft merkwürdigen Nationen von vorzüglichen Männern gedacht und geschrieben worden, und zu unserer Wissenschaft gelangt ist. Durch eine solche fortlaufende Zusammenstellung wird man in den Stand gesetzt, zu beobachten, wie die Praxis auf Spekulationen führte, und wie diese wieder mehr oder weniger in die Praxis übergiengen; zu vergleichen, wie das, was in einer Periode der Geschichte in Hinsicht auf Staatswissenschaft und Staatsverwaltung geschah, sich zu dem verhielt, was darüber gedacht und gesagt wurde; zu bemerken, wie die Spekulation neben der Praxis fortschritt, oder hinter ihr zurückblieb, auch wohl gänzlich verschwand und erstarb; wie sie nach und nach wieder belebt wurde, in angestrengter Thätigkeit der Praxis wieder vorauseilte, und mehr oder weniger Einfluß auf dieselbe gewann. Der gegenwärtige erste Theil enthält die Geschichte und Literatur der Staatswissenschaft bey den Medern, Persern, Israeliten, Aegyptern, Carthagern und Griechen (Athenienſern), wobey die gebrauchten Quellen, wenigstens im Allgemeinen, jedesmal angegeben sind. Gewiß wird jeder Freund und Kenner der Staatswissenschaft mit uns wünschen, daß der Verf. die übernommene schwere und mühsame Arbeit ununterbrochen fortsetzen, und so glücklich vollenden möge, wie er sie begonnen hat. Schade, daß das Buch

durch eine unglaubliche Menge von Druckfehlern verunstaltet worden ist.

Denkwürdigkeiten aus der sächsischen Geschichte — von Engelhardt. Leipzig, bey Sommer. 1799. Vierter Band. 256 S. 8. 12 gr.

Man kann dem Verf. das Talent nicht absprechen, daß er die Jugend, für welche das Buch bestimmt ist, zu unterhalten weiß. Aber noch immer bleibt der bey der Anzeige der ersten Bände geäußerte Wunsch, daß er es auf eine feinere Art thun möchte, unerfüllt. Der Ausdruck ist oft unedel, platt und mit sichtbarer Affektation altfränkisch. Damit wird der Verf. seine jungen Leser zuweilen zum Lachen bringen; aber gewiß ihren Geschmack mehr verderben, als bilden. Strenge historische Treue und Genauigkeit und kritische Absonderung des Wahren vom Fabelhaften, wird der Kenner zwar oft vermissen; aber von einem Buche dieser Art wohl nicht fordern. Die in diesem Bande enthaltenen historischen Gemälde sind: Hermannfried, König der Thüringer; Graf Wernez von Walbek, ein doppelter Mädchenräuber; Eckard I., Markgraf von Thüringen und Meissen, unter Meuchelmördern; Heinrich I., Graf von Eilenburg, auf der Flucht; Ludwig II., Graf von Thüringen; Ludwig der eiserne, Landgraf in Thüringen; Graf Wiprecht von Groitzsch der Aeltere.

K.

Allgemeine Geschichte der berühmtesten Königreiche und Freystaaten in und außerhalb Europa. Dritte Abtheilung. Die Schweiz. Leipzig, bey Wolf. 1800. Erstes Bändchen. 430 S. 12. 1 Rthl. 12 gr.

Enthält einen kompendiarischen Abriß der helvetischen Geschichte von den ersten Zeiten an bis zu der Verbündung, welche die drey Waldstädte, Schwitz, Urt und Unterwalden, im Anfange des Jahrs 1303 mit einander errichteten. Da es übri-

übrigens, was solchen Werth betrifft, den vorhergehenden Bändchen meistens ähnlich ist: so dürfen wir uns nur auf das von diesen gefällte Urtheil in der Hauptsache beziehen. Doch müssen wir, zum Lobe des Verf. bemerken, daß er diesmal die Erzählung nicht, wie sonst, ununterbrochen fortlaufen läßt; sondern sie in Kapitel eingetheilet, und jedes Kapitel mit den nöthigen Summarien versehen hat. Wir wiederholen den Wunsch, daß er künftig die Jahre auf jeder Seite dem Texte beysetzen möge.

Di.

Julius Cäsar, oder der Sturz der römischen Republik — Ein Pendant zum Fall der französischen Monarchie. Magdeburg, bey Keil. 1799. Zweyter Theil. 290 Seit. Dritter Theil. 1799. 231 Seit. Vierter und letzter Theil. 1800. 228 Seit. gr. 8. (Diese beyden Theile kosten 1 Rl. 2 Gr.)

Ueber dieses Werk haben wir bereits bey Anzeige des ersten Theils in unserer Neuen Bibl. Bd. 45. St. 2. S. 448 — 50 unser Urtheil dahin gefällt, daß es für Geschäftsmänner vom Civil- und Militärstande, denen es nicht gerade um die strengste historische Kritik im kleinsten Detail zu thun seyn kann, eine sehr unterhaltende und nützliche Lektüre sey. Der zweyte Theil geht von den Anstalten Cäsars, den Helvetiern den Einbruch in Gallien zu verwehren, bis zum nahen Ausbruch des blutigsten Bürgerkrieges. Der dritte vom Ausbruche des Bürgerkrieges zwischen Pompejus und Cäsar bis zu Cäsars Besitznehmung von Aegypten. Der vierte und letzte von da bis auf Cäsars Ermordung, und den Zustand des römischen Staats nach derselben. Hin und wieder streut der Verf. sehr gute Reflexionen ein, wie z. B. am Schlusse des letzten Theils über die verderblichen Folgen des Luxus, als der Hauptquelle aller Staatsumwälzungen, gegen welchen Beyspiel der Regenten und Großen viel wirken würde, und gute Verordnungen nöthiger wären, als gegen Aufklärung und Schreibfreyheit der Gelehrten-Kaste, welche

nimmermehr eine Staatsrevolution bewirken, wenn nicht nebenbey das gute, und seine Fürsten im Ganzen immer liebende Volk, von Partheyen lange gemißhandelt und ausgesogen, endlich unter dem Drucke gänzlich erliegt. Der Verf. ist ein sächsischer Officier, welcher seine Musse sehr rühmlich anlegt.

L.

Tabellen zur chronologischen Uebersicht der Hauptveränderungen von Europa, nach dem Französischen des B. Koch. Göttingen, bey Schröder, 1800. 82 S. 8. 7 M.

Eine kurze chronologische Darstellung der merkwürdigsten Begebenheiten von Europa seit dem Untergange des weström. Reichs kann allerdings von großem Nutzen seyn; aber doch nur unter der Voraussetzung, daß die Fakta und die Jahrzahlen so richtig als möglich angegeben sind. Das letzte ist von dem französischen Verf. nicht geschehen; und der deutsche Bearbeiter hat so viel chronologische Unrichtigkeiten stehen lassen, und so viel neue eingeschoben, daß man das Büchlein zum Gebrauch in Schulen und beym Privatunterricht nicht wohl empfehlen kann.

Fir.

Intelligenzblatt.

Beförderungen und Veränderungen des Aufenthalts.

Der Special-Superintendent und Stadtpfarrer in Hornberg, Mag. Pfeiffer, ist in gleicher Qualität nach Kirchheim unter Teck versetzt worden.

Der Stadt- und Amts-Physikus zu Sulz am Neckar, Rosenfeld, hat dasselbe Amt zu Kirchheim unter Teck erhalten.

Die durch Gattorers Tod zu Göttingen erledigte Professur der Geschichte hat Herr Professor Heeren erhalten.

Der Advokat in Nürnberg, Herr Dr. J. H. Loucks, ist zum Mitgliede des Rentkammer-Assessorats, aus dem Stande der Gelehrten erwählt worden.

Der Lieutenant der Cavallerie, Herr Seyffert von Teichacker, der sich durch mehrere Schriften über die Roßarzney- und Reitkunst rühmlich ausgezeichnet hat, hat von dem regierenden Herzoge zu Sachsen-Coburg, den Charakter als Stallmeister erhalten.

Chronik deutscher Universitäten.

Frankfurt an der Oder.

1800.

Am 19ten December vertheidigte unter dem Vorsitze des Herrn Professor Berends, Herr J. P. Mertens seine Inaug. Disputation: de Rheumatismi natura remediorumque ad eum laudatorum effectibus. 3 Bog. 8.

Am 21sten December ließ der Herr Universitätsdirektor Madihn, im Namen der Kirchen-Commission und Waisenh. Direktion austheilen: Einige Nachrichten vom Zustande des hiesigen lutherischen Waisenhauses am Ende des Jahres 1800, und von den merkwürdigsten Schicksalen dieser Anstalt. 1 Bog. 8.

1801.

Am 31sten Januar erhielt Herr H. Herbst die medicin. chirurg. Doktorwürde, nachdem er unter dem Präsidium des Herrn Prof. Behrends de Asphyxia recens natorum, 2½ Bog. 8. disputirt hatte.

Am 13ten Februar vertheidigte unter demselben Vorsitze Herr J. F. C. Moeck seine Probeschrift: Observationes miscellae de morbis mentis cum subiuncta Maniae historia, Helleberi nigri efficaciam confirmante. 2 Bog. 4. und erhielt hierauf die medicinische Doktorwürde.

Am 17ten Februar wurde dieselbe Würde dem Herrn F. Franke ertheilt, nachdem er ohne Vorsitz, de noxiis ex evacuationum abusu effectibus 3 Bog. 8. ohne Vorsitz disputirt hatte.

Am 28sten Februar hielten pro stipendio regio ac Werlieniano Reden, die Herren Studiosi Iuris, Voitus, de infamia: Jenisch, de Emphyteusi secundum iuris philos. rationes, und Feige gab Apologiam C. Papirii et Pomponii. Herr Prof. Schneider lud zur Anhörung dieser Reden durch einen lateinischen Anschlag ein.

An demselben Tage ließ der Stud. Iur. Herr v. Schöning, eine Abhandlung über Leg. 6. Dig. de Transact. 4½ Bog. 8. austheilen.

Am 2ten März disputirte ohne Vorsitz Herr M. Buchholtz über Animadversiones nonnullas circa doctrinam de sanguine eiusque circulatione 2 Bog. 8., und J. Münter de alimentorum effectu usuque in secunda et adversa hominis valetudine. 3 Bog. 4. und erhielt darauf die medicinische Doktorwürde.

Gelehrte

Gelehrte Gesellschaften und Preisaufgaben.

Preisaufgaben der Kaiserlichen ökonomischen Gesellschaft zu St. Petersburg.

Diese Gesellschaft steht in so nahen Verhältnissen mit der deutschen Literatur, indem sie selbst ihre Schriften in deutscher Sprache herausgiebt, daß ihre Beschäfftigungen in unsern Blättern gewiß ohne Bedenken genannt werden dürfen.

Sie hielt am 20sten Oktober a. St. 1800. ihre allgemeine jährliche und feyerliche Versammlung, und beurtheilte in derselben die auf die im vorigen Jahre bekannt gemachten Preisfragen eingelaufene Abhandlungen.

1. Auf die Aufgabe: „Ein auf Erfahrung gegründetes „Mittel anzugeben, die Isländische Flechte, gleich andern „kultivirten Gewächsen, zu pflanzen, und dadurch manche sonst „magere, unbenutzbare Haide, vortheilhaft zu benutzen," ist nur eine Abhandlung in deutscher Sprache eingelaufen, mit dem Denkspruche: Via brevis et facilis; welche aber der Frage nicht entsprechend befunden worden, weil sie nur einen einzigen Versuch enthält, das Moos durch Verpflanzung zu ziehen; von dem Saamen desselben aber bloß gesagt wird, daß es dessen enthalten müsse; — eine Behauptung, die, wenn sie auch gegründet wäre, doch zu ihrer Bestätigung ungleich mehrerer Versuche und Erfahrungen bedürfte, als der Verf. darüber angestellt hat.

2. Auf die Frage: „Giebt es nicht ein ausführbares, „noch unbekanntes Mittel, das Niederlassen der Heuschrecken „wenigstens auf Getraidefeldern zu verhüten, oder auf irgend „eine andre Art den von diesen Thieren zu befürchtenden Schaden abzuwenden?" sind vier Abhandlungen eingekommen, wovon die erste in russischer Sprache, den Preis nicht erhalten konnte, weil der Verf. — Herr Patrin, — sich schon genannt hatte: überdieß enthielt diese Abhandlung lauter schon bekannte Bemerkungen. — Die zweyte, in deutscher Sprache, mit der Devise: Hic murus aheneus esto! verdient zwar Lob; aber nicht den Preis, indem die zur Ausrottung der Heuschrecken darin vorgeschriebenen Mittel theils schon bekannt, theils nicht anwendbar sind; auch finden sich in derselben Verstoße gegen Naturgeschichte, Physiologie und

Län-

Länderkunde, in Hinsicht auf Rußland. — Die dritte Abhandl., in russischer Sprache, mit der Devise: Dico vera, besteht bloß in einer kurzen Beschreibung längst bekannter Vertilgungsmittel; und die vierte, ebenfalls in russischer Sprache, mit der Devise: „Kühnheit und Ausführung werden „nicht selten bey Vorsätzen mit Nutzen gepaart," enthält bloß die Erzählung, wie es einem Gutsbesitzer gelungen war, die auf seinen Ländern erzeugten Heuschrecken zu vertilgen; giebt aber zur Anwendung der aus andern Gegenden herbeyziehenden Züge nicht das geringste Mittel an.

Keine dieser Schriften that also dem Wunsche der Gesellschaft eine Genüge! — Für das Jahr 1801 wurden hierauf als Preisaufgaben festgesetzt:

1. Die wahren Ursachen, den Ursprung und die Beschaffenheit derjenigen Seuche anzugeben, welcher das Rindvieh, besonders dann ausgesetzt ist, wenn es in zahlreichen Heerden aus warmen südlichen Gegenden Rußlands nach kältern, nördlichen getrieben wird, und auf dem Wege nicht nur selbst dem Erkranken unterworfen ist; sondern auch bey seinem Durchzuge durch Dörfer und andre Wohnplätze das daselbst befindliche Vieh ansteckt, und dadurch dem Lande unvermeidlichen Schaden verursacht, und die Viehhändler selbst unglücklich macht, indem diese Leute zur Verhütung größern Uebels gezwungen sind, ihr angestecktes Vieh in die Wälder zu treiben, und dort ohne Hülfe und Aufsicht zu lassen. Man verlangt ferner Vorschriften und möglichst zuverlässige Mittel zur wirksamsten Verhütung dieses Uebels, so wie zur schleunigsten Heilung bey Ausbruch desselben; und, wenn unglücklicher Weise die Seuche schon überhand genommen und sich verbreitet hat, Verhaltungsregeln, wie das noch gesunde Vieh am besten vor dem kranken verwahrt, und das letztre geheilt werden könne.

In Holland, im Mellenburgischen, und im Holsteinischen, hat man schon in der Einimpfung ein Vorbauungsmittel gegen diese verheerende Seuche gesucht; da man aber über den Erfolg derselben keine zuverlässige Nachricht hat: so wünscht die Gesellschaft, daß die Antwort auf die vorgelegte Frage zugleich eine historische Nachricht von dieser Einimpfung enthalte, mit Bezeichnung des Verfahrens und der Zeit der Einimpfung, und mit Bemerkungen über Anfang, Mittel

und

und Ende der Krankheitszeichen, und ob von dieser Einimpfung wahrer Nutzen verspürt worden sey.

Für die beste Beantwortung dieser Aufgabe bestimmt die Gesellschaft eine goldne Schaumünze von 30 Dukaten.

2. Auf welche Weise könnte der unter dem Namen Schamai genugsam bekannte Kißlarische Hering, (Cyprinus Chalcoides), der größer, fetter und schmackhafter, als der gewöhnliche ist, in beträchtlicher Menge auf holländische Art eingesalzen, und in eichenen Tonnen verführt werden?

Für die genugthuendste, auf wirkliche Proben des Einsalzens und Zubereitens dieses Fisches gegründete Beantwortung der Frage, verspricht die Gesellschaft eine goldne Denkmünze von zwanzig Dukaten.

3. Wie können grasreiche unbewohnte Halden, bey einem starken Viehstande, durch Verfertigung von Käse, der dem besten ausländischen wenig nachstünde, am vortheilhaftesten genutzt werden? — Unter unbewohnten Halden versteht man hier eine größtentheils sehr grasreiche, fruchtbare, mehrere Werste ausgedehnte, von Bewohnern entblößte Ebene, die unbeschattet, aus Mangel an Bäumen, beynahe unbewässert aus Mangel an Bächen und Brunnen, dennoch eine fette, schwarze, starktreibende Erde hat, und wo Erdhütten den Menschen zum Schutze gegen die Witterung dienen; die man also nicht mit ganz unfruchtbaren Steppen vergleichen muß. — In den südlichen Provinzen Rußlands ist der Viehstand stark; die Benutzung desselben aber mangelhaft. Viehhandel wird getrieben; aber für Gewinnung von Butter und Käse bey so trefflicher Anlage wenig gethan. Es wird also gefragt, wie derjenige sich zu verhalten habe, der seine Kühe mit Erfolg im Frühlinge auf solche Halden durch Hirten vor Sennen wollte treiben lassen, so wie der Schweizer und Mailänder die seinigen nach den Gebirgen und Weideplätzen den ganzen Sommer treiben läßt? wie am vortheilhaftesten Käse zu machen wäre? wie hoch sich der Gewinn von etwa dreyßig melkenden Kühen in einem Sommer bringen ließe? und wie der Viehhirt und die Versendung von Käse und Butter am besten einzurichten wären?

Für die beste Beantwortung dieser Frage, mit Proben selbst verfertigten Käses begleitet, setzt die Gesellschaft den Preis einer Medaille von dreyßig Dukaten aus.

4. Wel-

4. Welche Veranstaltungen wären zu treffen, daß aus den südlichen Provinzen des Reichs nach ausländischer Art zubereitetes Pökelfleisch in Menge eingesalzen und ausgeführt würde?

Für die zweckmäßigsten, auf Erfahrungen gegründeten Vorschläge zur Erweckung und Aufmunterung eines so wichtigen Zweiges der Industrie, bestimmt die Gesellschaft eine Schaumünze von dreyßig Dukaten.

Die Beantwortungen dieser Fragen müssen auf gewöhnliche Art mit vollkähnlichen Devisen versehen, und die Namen und Wohnort der Verfasser versiegelt seyn; sie können in russischer, deutscher oder französischer Sprache abgefaßt; müssen aber rein und leserlich geschrieben, und an die ökonomische Gesellschaft zu St. Petersburg addressirt seyn. Auswärtige dürfen ihren Abhandlungen nichts Gedrucktes beylegen, und müssen sie bis Memel frankiren; außerdem sie nicht angenommen werden. Der äußerste Termin der Einsendung ist der 1ste September 1801.

Anzeige kleiner Schriften.

Säkular-Ode. Den Bürgern Anklams gewidmet vom Hagemeister. 1801. 23 S. kl. Fol.

Der Dichter ruft das abgeschiedene Jahrhundert vor Gericht, und heischt von ihm, daß es die Helden, so wie die Ungeheuer vorführen soll, die es an seinem luftigen Wagen führte. Dröhnend erscheint es; und nun treten, mit charakteristischen Zügen gezeichnet, die großen Männer, und die wunderwürdigen Ungeheuer, die das 18te Jahrhundert hervorbrachte, in bunter Unordnung auf.

Energie und richtig bezeichnende Darstellung zeichnen dieses Gedicht vortheilhaft aus.

1. Ueber einige Einwürfe gegen die bisherige Eintheilung der logischen Interpretation, zu Ankündigung der Vorlesungen über die juristische Hermeneutik, von

von D. J. G. Wittich. Göttingen, bey Dieterich. 1798. 1 Bog. 8.

4. Einige Erörterungen der logischen Interpretation von D. H. G. Wittich. Göttingen, bey Vandenhöck und Ruprecht. 1800. 1½ Bog. 8.

Diese beyden kleinen Schriften, welche sich auf einander beziehen, nehmen die bisherige Eintheilung der logischen Interpretation gegen einige Einwürfe und Bedenklichkeiten, welche in der Bibliothek der peinlichen Rechtswissenschaft und Gesetzkunde im 1sten Stücke des 1sten Theils S. 51 — 57 aufgeworfen worden waren, und gegen die von dem Prof. Thibaut in Kiel gegen die Behauptungen des Verfassers gemachten Einwendungen, in Schutz. Als das Fundament der logischen Interpretation giebt der Verfasser das Verhältniß des Resultats derselben zu der Bedeutung des Gesetzes an. Hierauf gründet er die Rechtfertigung der bisher üblichen Eintheilung, in die deklarative, extensive und restrictive. Die, um den Unterschied, welcher zwischen diesen Unterabtheilungen der log. Interpret. statt findet, deutlich zu machen, hinzugefügten Beyspiele, sind glücklich gewählt. Ueberhaupt machen diese kleinen Schriften den Kenntnissen und dem Scharfsinne des Verf. Ehre.

1. Eröffnung der Schularbeiten im Katharinengymnasium bey dem Anfange des neunzehnten Jahrhunderts, von A. Heusinger, Professor. Braunschweig, bey Reichard. 1801. 1½ Bog. gr. 8. 5 gr.

Der Verf. setzt in dieser an seine Schüler bey dem Anfange des Jahrhunderes gehaltnen, sehr wohlgerathnen, sich durch Inhalt und Sprache gleich sehr empfehlenden Rede auseinander, auf welch einer hohen Stufe der Kultur und Aufklärung sich in Vergleiche mit den vorigen Jahrhunderten, und vorzüglich mit der Zeit, in welcher Luther lebte und lehrte, stehen, und wie sehr wir der Vorsehung dafür Dank schuldig sind, daß sie uns gerade in diesem Zeitalter geboren werden ließ. Er leitet hieraus Ermunterungen für die ihm anvertraute Jugend zum unermüdeten Fortschreiten im Guten her.

2. Rede bey der Jubelfeyer der Gründung des preuß. Königsthrons am 18ten Jänner 1801. im Königl.

Justiz-

Institute der Moral und der schönen Wissenschaften gehalten von J. C. H. Schweigger, Dr. der Philosophie, Sekretär des Instituts. Erlangen, bey Palm. 1801. 1½ Bog. 8. 2 K.

Der Verf. handelt in dieser gut geschriebenen Rede von den mannichfaltigen Verdiensten, welche sich Preußens Monarchen, seit der Gründung des Königthums, sowohl um die Menschheit überhaupt, als insbesondre um ihre Staaten erworben haben.

2. Ueber den Begriff und Zweck einer Encyklopädie im Allgemeinen, und der Encyklopädie des Rechtes insbesondre. Von C. G. Konopack, Privatdocenten der Rechte in Halle. Halle, bey Schimmelpfennig. 1800. 56 S. 8.

Der Verf. bestimmt zuvörderst den Begriff einer Encyklopädie als der Darstellung der vornehmsten Begriffe und Wahrheiten einer Wissenschaft und ihres innigen Zusammenhanges untereinander. Sodann geht er zur Beantwortung der beyden nachstehenden Fragen: Ist die Encyklopädie eine Wissenschaft? und: Ist sie eine für sich bestehende Wissenschaft? über. Nach einigen beygebrachten Bemerkungen über die Encyklopädie der Rechtswissenschaft, wird zum Schlusse etwas über den Zweck derselben gesagt.

3. Denkmal der Einweihungs-Feyer in das neue Jahrhundert am 1sten Jänner 1801 in der christl. Kirchengemeinde Kirchenlamitz. Eine Altarrede und Predigt, nebst einer hundertjährigen Kirchen- und Vergleichungstabelle, von J. H. Scherber, Rektor der Schule daselbst. Wunsiedel, bey Müller. 19 S. 4.

Die, dieser über Ps. 143. 4, 5 gehaltenen Predigt angehängte Tabelle, ist für jeden Kenner und Freund der deutschen Statistik und Bayreuthischen Kirchen- und Ortsgeschichte von nicht geringer Wichtigkeit. Die in derselben enthaltenen und zusammengestellten Data geben zu sehr interessanten Bemerkungen und Vergleichungen Gelegenheit.

Digitized by Google

Neue Allgemeine Deutsche Bibliothek.

Sechzigsten Bandes Erstes Stück.

Viertes Heft.

Mittlere und neuere, politische und Kirchengeschichte.

Neues Museum für die sächsische Geschichte, Literatur und Staatskunde, herausgegeben von D. Chr. Ernst Weiße. Ersten Bandes erstes und zweytes Heft. Freyberg, bey Craz. 1800. 8. Jedes Heft 9 M.

Mit wahrem Vergnügen zeigen wir diese beyden Hefte des neuen sächsischen Museums an, und freuen uns über den unermüdlichen Eifer des verdienstvollen Herausgebers, der sich durch keine Schwierigkeiten und durch keinen Verdruß eines eigennützigen oder kleinlichen Verlegers in seinem Vorsatz, die sächsische Geschichte und Staatskunde zu bereichern, irre machen läßt.

Der im ersten Hefte gelieferten Aufsätze sind 9. Im ersten wird der Plan des neuen Museums umständlicher vorgelegt, als in der Vorerinnerung des ältern und der nachherigen diplomatischen Beyträge geschehen war; unter andern sollen bloße Urkunden und Aktenstücke nur alsdann aufgenommen werden, wenn ihr Nutzen, und wo möglich auch ihre Veranlassung in einer Einleitung gezeigt worden ist; auch sollen schwere Stellen, die höchstens nur dem Diplomatiker verständlich sind, erläutert werden. Der 2te Aufsatz ist ein commissarischer gutachtlicher Bericht an den Churf. August und den H. Joh. Friedrich den Mittlern, wor-

Digitized by Google

gen der landsässigen Verhältnisse der Grafen und Herren in den chur- und fürstlich-sächsischen Landen vom J. 1557, wovon bisher nur ein kurzer, die Appellation der sächsischen Grafen an die Reichsgerichte betreffender Extrakt bekannt war. Der 3te enthält eine treffliche Darstellung des in Chursachsen üblichen Rügenprocesses von D. Blümner zu Leipzig. Der 4te handelt von der verrätherischen Uebergabe der Stadt Leipzig an den schwedischen General Torstenson 1642, weswegen der damalige Commendant, Joh. v. Schleinitz, zur Rechenschaft gezogen, und bis zu seinem Tode mit strengem Arrest belegt wurde. Der 5te ist eine Vorstellung eines Theils des sächsischen Adels an den Churf. zu Brandenburg und Administrator der Chur Sachsen, zu Gunsten des unglücklichen, auf eine ganz illegale Art hingerichteten Kanzlers, Nic. Krell. Der 6te enthält einen Vergleich, die von der verwittweten Herzoginn Dorothea Susanna zu S. Weimar zwischen ihren beyden Söhnen, Joh. Wilhelm und Johann, vermittelte Fortsetzung der bisherigen Gemeinschaft und der dem Aeltern überlassenen alleinigen Landesadministration betreffend, vom 21. Jun. 1590. Der 7te liefert einen Vergleich über das Witthum und andere Forderungen der verwittweten Herzoginn Christine, Gemahlinn des H. Joh. Ernst zu S. Eisenach, vom 13. Jan. 1639. Im 8ten werden einige neue, die sächsische Geschichte, Literatur und Staatskunde betreffende kleine Schriften angezeigt, als: *Scheuffler* de divisione Saxoniae El. in circulos; *Zachariae* historia feudorum nobilium, quae sunt in dominio princ. Electoris Saxoniae; *Biener* de jurisdictione, judiciis et scabinatibus metallicis ex jure inprimis Saxonico Electorali; *Kuinoel* Narratio de Jo. Fr. Fischero ad Virum Magnif. et S. R. Reinhardum; genealogische Nachricht von den Schenken zu Saaleck; Brauns genealog. Nachrichten von der naumburg. Stiftsritterschaft zur Zeit der Bischöfe; *Erhard* de Constitutionis Carolinae usu in forum Saxonicum introducto. Der 9te und letzte Aufsatz enthält eine Anzeige verschiedener Handschriften zur sächsischen Geschichte, aus den Auctionsverzeichnissen der verstorbenen Gen. Superint. Schneider zu Eisenach und Löber zu Altenburg. Uebrigens ist jedem dieser Aufsätze ein kurzer erläuternder Vorbericht vorgesetzt, wodurch besonders die bloßen Geschichtsfreunde auf die Wichtigkeit der Aufsätze aufmerksam gemacht werden.

Die

Die bedeutendsten Aufsätze des zweyten Heftes sind: N. 2. Endliche Vergleichung der aus der altenburgisch-weimarischen Hauptthellung des coburg-eisenachischen Landesanfalls unerörtert gebliebenen Punkte d. d. Gotha 18. Jun. 1643, hier zum erstenmal abgedruckt. Nr. 3. Fortsetzung der Blümnerischen Darstellung des in Chursachsen üblichen Rügenprocesses. Nr. 6. Auszug aus den Reichshofrathsacten, die schönburgische Reichsafterlehnschaft betr. Unter den S. 72 ff. recensirten kleinen Schriften, deren Anzeige wohl schicklicher am Ende des Hefts stehen würde, verdient *G. A. Arndt* Progr. de Directorio Evangel. a. J. Georgio I. Sax. Pr. El. in pacificatione Westphalica repudiato eine besondere Auszeichnung, weil darin verschiedene, selbst in Posselts System. jur. Corp. Ev. befindliche Irrthümer über die Schicksale des evangelischen Direktorii auf dem westphälischen Friedenscongreß, berichtigt werden.

Kl.

Handbuch des Congresses zu Rastadt mit einem Anhange über die Negociation in Selz. Rastadt und Basel, bey Decker. 1799. VIII. und 158 S.

Erste Fortsetzung des Rastadter Congresshandbuchs für die Monate May und Junius 1798. 34 S.

Zweyte Fortsetzung des Rastadter Congresshandbuchs.

Auch unter dem Titel:

Der Reichsfriedenscongress zu Rastadt in den Monaten Julius, August, September, October und der Hälfte des Novembers 1798. XII. u. 224 S.

Dritte Fortsetzung des Rastadter Congresshandbuchs und Beschluss 1799.

Auch unter dem Titel:

Der Reichsfriedenscongress zu Rastadt in dem Zeitraume vom November 1798 bis zur Auflösung

Digitized by Google

am Ende April 1799, nebst der Nachlese bis zum Junius monat 1799. Nebst einer Uebersicht und Repertorium des ganzen Werks, den bey den deutschen Friedensprojecten vom Julius 1798, und einer Sammlung derer sich auf sie zunächst beziehenden geheimen Staatsverträge. XXII. und 235 S.

Die Brauchbarkeit dieses Werks und insbesondere die Fortdauer seines praktischen Werths für die künftigen deutschen Staats- und die Entschädigungsverhandlungen, ist schon in andern kritischen Journalen durch ausführliche Recensionen hervorgehoben. Rec. liefert hier sein Urtheil zufällig später, als er es zu Papier gebracht hatte, und läßt daher manche Berichtigungen und Zusätze beym Abdrucke aus, weil solches schon vom Herrn Bibliothekar Koppe in Rostock in den Erfurter Geleherten Nachrichten (1800. Nr. 40) und in denen mit dem Jahrhundert begrabenen staatswissenschaftlichen Nachrichten des Herrn Lotz zu Hildburghausen (1800. S. 439 bis 447) geliefert worden.

Das Handbuch enthält in systematischer Ordnung und im bündigen Geschäftsstyl, möglichst vollständig, unter acht Hauptrubriken alles und jedes, was in Rastadt und auch zu Regensburg in Beziehung auf den Congreß im Friedensgeschäfte öffentlich vorkam. In den Geschäftsverhandlungen entdeckte Rec. keine Lücken; in der Literatur nur äußerst wenige; z. B. Das Säculärisationsprojekt, nach dem Zeitgeist kühn entworfen und geprüft. 8. Mainz, bey Wolfhier. — Frankreichs Politik in Beziehung auf Deutschland bey dem Rastadter Congreß. 8. — Das allgemeine außerordentliche kaiserliche und Reichsgericht ꝛc. 8. Dagegen ist die Nachlese seitdem vorzüglich in der Literatur des Gesandtenwesens sehr angewachsen; welche Materie hier, zwar unparteyisch, aber mit großer Delicatesse, behandelt ist. In vielen Schriften, z. B. im Allgem. Lit. Anzeiger 1801. Nr. 42 und 25. — in Häberlins Staatsarchiv 16. Heft. Nr. IV. — im Intelligenzblatt der Allgem. Lit. Zeitung vom May 1800. S. 597. — im genealogischen Taschenbuche von 1800. S. 248. — in Kenß

neuer

neuer Staatsanzeigen, u. s. w. sind Bruchstücke seitdem geliefert, deren Zusammentragung Stoff genug zu einer vierten Fortsetzung darbietet. Wegen des Schleyers, in welchem unbegreiflicher Weise, dieser Umfall noch immer verhüllt bleibt, der doch so vielen Tausenden zum Verderben wurde, und nur einem Schriftsteller ein Oesterreichisches Geschenk zu wege brachte, wird die Nachwelt vielleicht aufmerksamer darauf seyn, als es die Zeitgenossen sind. Sonderbar ist es auch, daß unter den Uebersetzungen einzelner Rubriken des Congreßhandbuchs in Französischen Journalen, die vom Gesandtenmorde nicht communicative, und daß sie nicht zu Rechtfertigung des in vielen Schriften angeschuldigten Directoriums benutzt wurde.

Die Anonymität einiger Schriftsteller ist im Handbuche mit Discretion und Zuverlässigkeit aufgedeckt. Doch unterblieb dieses bey der Osnabrückschen Sammlung der Congreßacten, deren Herausgeber nach Meusels gelehrtem Deutschland (VIII. Nachtrag) der geheime Rath von Jwackh ist.

Nd.

Versuch einer pragmatischen Geschichte des Reichskriegs und der Friedensunterhandlungen, als eine Einleitung zur Geschichte des Rastadter Friedenscongresses. Erster Band. Frankf. und Leipz. 1799. 8. 19½ B. 7 B. Anlagen. 1 Rl.

Eine Parteyschrift für Oesterreich, ohne innern und äußern Werth. Frankreich, das von jeher die Absicht gehabt hat, seine Gränzen bis an den Rhein auszudehnen, ist allein die Ursache des Kriegs; der Kaiser hat die Waffen nur zur Vertheidigung des Reichs ergriffen; er hat gleich nach dem Rückzuge aus Brabant 1794 seine Liebe zum Frieden offenbart; den aber der Stolz des Wohlfahrtsausschusses verschmähte, da es gleichwohl die Reichsverfassung durch Separatfrieden mit den deutschen Fürsten untergrub; hiergegen »bäumte »sich,« nach S. 5, der Kaiser auf, vernahmse aber die Stände vergeblich zur Bewaffnung und Vertheidigung. Dieses alles ist in einem schönen Kanzleystyle in dieser pragmatischen

sischen Geschichte zu lesen; ingleichen: S. 30, »daß »die sonderbare Verfassung Deutschlands, das von mehr »denn 300 Regenten, unter einem gemeinschaftlichen »Oberhaupte regiert würde, von allen Politikern, als ein »Meisterstück der europäischen Politik angesehn würde;« S. 36, »daß Voltaire und Roußeau (immer Jean Ja»ques!) das Convenienzsystem wieder aufgerichtet haben« und S. 99, »daß der Nationalconvent von 1792 aus Ad»vokaten, Aerzten, Geometers (sic) und andern sogenannten »Marktschreyern bestanden habe.« Die hier genannten Gelehrten wissen also, zu welcher Menschenklasse sie gehören. Daß ein solcher Schriftsteller den preußischen Frieden sehr tadeln würde, konnte man wohl erwarten; kaum aber die Unverschämtheit, mit der er S. 239 davon bey der Erzählung spricht, daß die Reichsstände den Kaiser ersucht, Preußens Mediation anzunehmen: »daß in allen Zeiten die Al»lerhöchste Kaiserliche Ungnade« (die hat sich nun Preußen öfters zugezogen) »ja sogar die Acht und Oberacht auf eine »Abtretung von dem Reichsverbande während eines allge»mein erklärten Reichskriegs gesetzet gewesen sey, und nun »Sr. Kaiserl. Majestät zugemuthet werden wollen, Sich »mit diesem von den Gesetzen bereits bedrohten Stande, »über den Reichsfrieden, den er bereits untergraben hatte, »zu besprechen.« Dieser erste Band geht bis zum J. 1795. Die Anlagen enthalten Staatsschriften, durch welche der Vf. seine Behauptungen zu beweisen sucht.

Ju.

Versuch einer Darstellung der deutschen Geschichte, von C. E. Mangelsdorff. Erster Theil. Leipzig, bey Heinsius. 1799. 8. 1 Alph. 1 Bg.

Der Verf. wurde von der Verlagshandlung ersucht, einen kurzen Abriß der deutschen Geschichte zum Gebrauch für Schulen zu entwerfen. Um den Gebrauch eines solchen Abrisses für die Lehrer nutzbarer zu machen, schlug er der Verlagshandlung einen Commentar vor, der auch ohne jene Beziehung von gebildeten Lesern gebraucht werden möchte. Davon ist dieß der erste Theil; der zweyte und letzte soll, zugleich mit dem kurzen Abriß, in der nächsten Messe erscheis-

Digitized by Google

scheinen. Die Manier des Verf. ist bekannt; er weiß sein Publikum zu unterhalten und zu belehren. Hin und wieder stößt man auf feine und treffende Bemerkungen, die, wenn sie auch nicht wirklich neu sind, doch zum Theil neu zu seyn scheinen. Auch wird das Buch manchem Schul- und Hauslehrer, als Commentar zu dem noch rückständigen Abriß, gute Dienste leisten. Doch wäre zu wünschen, daß der Vf. in seine Darstellung mehr System oder Ordnung gebracht haben möchte; es fehlt an Abtheilungen, Absätzen, ꝛc.; oft scheinen die Sachen durcheinander hingeworfen zu seyn; gewiß wird dadurch der Gebrauch des Buchs bey denen, für die es bestimmt ist, wenigstens etwas erschwert werden. In Ansehung der Sachen findet sich Manches, worin der Rec. dem Verf. nicht ganz Recht geben kann. Nach S. 10 sollen die Cimbern von den Ufern der Weichsel über die Karpathen an die Donau vorgerückt, zuerst über die Boier hergefallen, und sodann ins römische Gebiet eingebrochen seyn. Nicht bey Vercelli (S. 11), sondern bey Verona schlug Marius die Cimbern; auch geschahe dieß nicht im Aug., sondern am 28. Jul. 652. Ariovist und Ernst (S. 12) ist nicht einerley. Jul. Cäsar war römischer Gouverneur in der Provence; aber nicht auch in Languedoc (S. 13). Das Mittelland, welches die Hermionen bewohnten, kann nicht zwischen die Elbe und Weichsel gesetzt werden (S. 14). Purpurfarbene Bänder hatte das deutsche Frauenzimmer zu Tacitus Zeiten gewiß nicht (S. 19). Daß die Deutschen, ehe sie in Germanien einwanderten, oder auch nach schon erfolgter Einwanderung, sich in Rücksicht auf Kultur in einem bessern Zustande befunden haben (S. 24), ist nicht wahrscheinlich. Drusus wurde nicht aus Deutschland abgerufen (S. 25.); sondern er zog sich, aus Furcht vor den Deutschen, jenseit der Elbe zurück. Hermanns Schlacht ist gut, aber vielleicht nach Verhältniß zu ausführlich erzählt (S. 26 — 30). Die Vandalen an der Ostsee sollen von Reval bis Lübeck gewohnt haben, S. 32 f. Der marcomannische Krieg dauerte nicht von 160 — 182; sondern von 166 — 180. Die Salier oder salischen Franken hatten ihren Namen nicht von der Saale (S. 47); sondern von der Isala oder Yssel. Die Thüringer waren nicht ein gemischtes Volk von Auswürflingen aus dem innern Deutschland (S. 47); sondern Westgothen. Ein plötzlicher Einfall des Papstes Leo III. war es wohl nicht, daß er Carln den Großen zum Kaiser krönte.

könnte. Die Avaren (S. 71) wären kein Gemische von hunnischen, deutschen und slavischen Völkerschaften. S. 89 steht der Papst Hildebrand für Hadrian I. Eine Stadt Wimeta (S. 88) hat wohl nie existirt, wie neuerlich Hr. Tellner erwiesen hat. Zuweilen stößt man auf sonderbare Ausdrücke, z. B. reichstagen, anstatt einen Reichstag halten; buchstabenlose (illiterati) Völker; sie wohllebten; jahrjährlich; Volks-Nichtsaufklärung, u. dgl. m. Hoffentlich wird sich der würdige Verf. durch diese Bemerkungen nicht abhalten lassen, das angefangene Werk fortzusetzen; es enthält auf der andern Seite zu viel Gutes, als daß er nicht auf den Beyfall des historischen Publikums rechnen könnte.

Fr.

N. Bonaparte als Mensch, Bürger, Krieger und Regent geschildert. Nebst Bemerkungen über die neueste Verfassung der französischen Republik, von Orthodoxos Philentheros. 1800. XV und 360 S. 8. 1 Rg. 8 gr.

Unter der Menge von Flugschriften, Charakterschilderungen, Biographieen, Anekdotensammlungen von dem großen Manne aus unserer Tagesgeschichte, springt diese Schrift als ein mit richtig auffassendem Blicke und geübtem treffenden Pinsel kühn entworfenes Gemälde vortheilhaft hervor; als ein Gemälde in Lebensgröße, das den Gegenstand ohne Hülle darstellt, und selbst von den kleinsten Zügen eine Nachbildung enthält. Der Verf. geht die verschiedenen auf dem Titel angegebenen Verhältnisse, aus welchen er B. betrachtet, einzeln durch, und hat für jedes reichlich Materialien aus seiner Heldengeschichte gesammelt. Dieß war zwar nicht schwer, da Bonaparte's Geschichte das Schauspiel ist, welchem eine halbe Welt zusehen kann; aber der Gebrauch, den der Verf. von diesen in jedermanns Händen befindlichen Materialien gemacht hat, ist ihm allein eigen, und verräth den philosophischen Menschenbeobachter und geübten Geschichtschreiber. Rec. glaubt, daß er schon genug gesagt hat, um die Leser der A. D. B. auf eine Schrift aufmerksam zu machen,

Digitized by Google

machen, welche so sehr die Aufmerksamkeit verdient, als sie sie beym Lesen selbst fesselt. Er enthält sich daher, in das Einzelne dieser Schrift einzugehen, welches ihn zu weit führen würde, und bemerkt nur noch, daß der Geist, der aus dem Verfasser spricht, Gefühl für Recht, Menschen- und Staatenwohl ist, und daß er mit Wärme die Sache derselben verficht, ohne einer einzelnen Partey sichtbar anzugehören. Die angehängten Beobachtungen über die neueste französische Constitution athmen durchaus diesen Geist, und sind mit großer Kenntniß des allgemeinen Staatsrechts, und richtigem praktischem Blicke entworfen. Daß manche Sentenzen und etwas vage Declamationen hätten wegbleiben können, zu welchen der Verf. sich oft hat hinreißen lassen, muß Rec. freylich zugeben; indessen sind diese, leider! das Erbtheil nicht nur unserer schlechten, sondern auch unserer bessern politischen Schriftsteller, und man muß sie dem gleichzeitigen Historiker immer eher, als dem Nachkommen verzeihen; besonders wenn sie das Gute, was sie umgeben, noch so, wie hier der Fall ist, hinlänglich hindurchblicken lassen.

Lr.

Nekrolog auf das Jahr 1794. Enthaltend Nachrichten von dem Leben merkwürdiger, in diesem Jahre verstorbener Deutschen. Gesammelt von Friedrich Schlichtegroll. Fünfter Jahrgang. Erster Band. Gotha, bey Perthes. 1796. 350 S. und XVI. S. Vorrede 8. Zweyter Band. 1796. 384 S. Sechster Jahrgang, auf das Jahr 1795. Erster Band. 1797. 379 S. Zweyter Band. 1798. 406 S. Siebenter Jahrg. auf das Jahr 1796. Erster Band. 1799. 328 S. Zweyter Band. 1800. 433 S. Jeder Band 1 Rh.

Die äußere Einrichtung dieses mit allgemeinem verdienten Beyfalle aufgenommenen Werks, hat die Abänderung erfahren, daß dasselbe, dem Verlangen des Verlegers gemäß, vom fünften Jahrgange an mit deutschen Lettern gedruckt

worden ist, und auf dem Titel statt: verstorbener in diesem Jahre verstorbener Personen, nunmehr zweckm. in diesem Jahre verstorbener Deutschen steht; welches wegen der Bestimmtheit sehr zu billigen ist, obgleich der Herausgeber von Anbeginn an besonders die Lebensbeschreibungen den Deutschen zum Hauptaugenmerk hatte.

Im fünften Jahrg. Band I. stehen Nachrichten von folgenden Deutschen. 1. D. Ver Poortenn, Rektor und Prof. der Theol. am Athenäum in Danzig und Pastor an der dortigen Dreyfaltigkeitskirche. 2. Schmeiler, Rektor der Schule in Fürth. 3. Spieß, Regierungsrath in Baireuth und Archivar des Plassenburgschen Archivs. 4. Joh. Franz Friedr. Ant. Meyer, Holzhändler und Sachsen-Coburgscher Hofagent zu Neustadt an der Haide. Das Leben dieses aus dem Judenthum übergetretenen Proselyten hat manches Interesse; besonders wegen des Briefwechsels, den der Verstorbene mit Jerusalem und Semler über religiöse Nebengelegenheiten führte, und zwar zum Theil zu einer Zeit, da die Wolfenbüttelschen Fragmente erschienen waren. 5. Friedr. Amadeus Jak. Böhme, ref. Pred. in Heidelberg. 6. Wenzel Anton Fürst von Kaunitz, k. k. Staats- und Conferenzminister, geh. Hof- und Staatskanzler. 7. Jakob Mauvillon, Braunschweigischer Ingenieur-Oberstlieutenant und Prof. der Kriegswiss. am Collegio Carolino in Braunschweig. — Die reichhaltigste und bis auf einige Wiederholungen am besten dargestellte Biographie in diesem Bande. Ein außerordentlicher Mann, der bey einem häßlichen und verwachsenen Körperbau so viele Geistesanlagen hatte, und der besonders durch seine Freundschaft mit Mirabeau, und durch seine in Verbindung mit demselben verfaßte Schrift: Ueber die preußische Monarchie unter Friedrich dem Großen, vor einigen Jahren so viel Aufsehn erregte. Hier wird der Antheil, welchen er daran hatte, aus einander gesetzt. Es ist übrigens bekannt, daß er dem physiokratischen System darin das Wort redet, und daß das Werk nach dem Urtheile sachverständiger Personen sehr fehlerhaft gearbeitet worden ist. — Sonst finden sich in dieser Biographie feine und scharfsinnige psychologische Bemerkungen, und überhaupt eine genaue Würdigung des literarischen, häuslichen und moralischen Charakters des Verstorbenen. Nach derselben war er strenge redlich, treu in seinem Berufe,

rufe; gesellig und ein zärtlicher Ehegatte. Menschenfurcht kannte er nicht. Der französischen Revolution war er in einem hohen Grade geneigt; witzige und launige Einfälle standen ihm in der Regel stets zu Gebote. Von der Unsterblichkeit der Seele schien er nicht überzeugt zu seyn; aber sein moralischer Charakter hat viele helle Seiten. Als einen Beweis seiner sonderbaren und originellen Einfälle gehört auch die Verordnung, »daß er wie der niedrigste Tagelöhner, und in einem platten Sarge begraben seyn wollte; »sollte jemand zur Folge gebeten werden: so möchte man »diejenigen wählen, wovon man glauben würde, daß sie sich »über seinen Tod freuten, weil er gern, so lange er könnte, »Vergnügen machen wollte,« u. s. w. Der Schluß war: »Sollte etwas hiervon nicht geschehen; so werde ich diejenigen, die es unterlassen, zur Rechenschaft fordern, wenn »ein Wiedersehen statt hat.« Nach seinem Tode fand sich diese Verordnung nicht mehr, und man begrub ihn nach den Einrichtungen, die sein militärischer Rang erforderte. — 8. Friedr. Gottfr. Abel, D. der Arzneygelahrheit und Domphysikus in Halberstadt. (Ein Auszug aus der Denkschrift auf den Verstorbenen von Klamer Schmidt in den neuen gemeinnützigen Halberstädtschen Blättern von 1795 S. 105 ff.) 9. Breitkopf, Buchhändler in Leipzig, (bekannt durch seine Bemühungen um den Druck der Noten und der Landcharten mit beweglichen Typen.) 10. Ildephons Schwarz, Bibliothekar und Prof. im Stifte Banz. 11. Heinr. Julius Bruns, der verdiente Schullehrer und Cantor in Rekahn.

B. 2. enthält vollständigere und kürzere Nachrichten. Man findet von jenen folgende Ueberschriften. 1. Sonnin, Baumeister in Hamburg. Dieser Erbauer der großen Michaeliskirche in Hamburg, die eine allgemeine Aufmerksamkeit der Architekten verdient, erhält hier mit Recht ein Denkmal. 2. D. Rumpel, Prof. der Rechte in Erfurt. 3. von Scheliha, ein Schlesischer Edelmann, der eine Zeitlang am Petersburger Hofe lebte. 4. Christ. Hieronymus Kramer, Dänischer Consistorialrath und Pred. zu Itzehoe. 5. Zeise, vier und vierzig Jahre im Amte als Pred. an der Armenkirche zu Altona. Von diesem eifrigen Prediger werden interessante Notizen, und auch Proben seines Kanzelvortrags mitgetheilt. Er gebrauchte mitunter

die

die plattdeutsche Mundart, und erregte Neugierde und Spötterey, ob er gleich dadurch verständlich seyn und Nutzen stiften wollte. 6. Egg, Müller und Gerichtsvogt zu Elikon in der Schweiz. 7. Peter Graf von Hohenthal, Sächs. Oberkonsistorial-Vicepräsident. Der Charakter dieses Staatsmanns ist trefflich entwickelt. Er war ein patriotischer Beförderer des Schul- und Erziehungswesens, und hielt sich zur Herrenhutischen Brüdergemeine. Man hat seinem religiösen Charakter, seinen wohlthätigen Verfügungen, u. s. w. im Archiv für die neueste Kirchengeschichte II. B. 1. St. nicht die günstigste Deutung gegeben; daher der Nekrolog am Schlusse der Biographie die vorzüglichsten Beschuldigungen aushebt, und durch einen Bekannten des Verstorbenen beantworten läßt. Richtig ist gewiß die Bemerkung S. 191: »Dergleichen Beschuldigungen sind geschwinder ausgesprochen, als gegen ein langes, in so vieler Rücksicht unleugbar wohlthätiges Leben erwiesen.« Man erstaunt über die Menge der Erbauungsschriften, die er auf seine Kosten auflegen und vertheilen ließ. 8. Wilcker, Buchbinder in Magdeburg. Ein zur Pietisterey geneigter Mann, lernt erst die Apothekerkunst, dann Chirurgie, bis er im 22. Lebensjahre zum Buchbindergewerk übergeht. 9. Faulhaber, Pred. in Ulm und Prof. 10. Schütz, Provconsul in Lüneburg. 11. Strobel, Prediger in der Nürnbergschen Vorstadt Wöhrd. (Für die Literärgeschichte ein unvergeßlicher Name). Die kürzern Nachrichten betreffen Justus Möser, diesen patriotischen Mann und scharfen Denker; den Weltumsegler Georg Forster, den Prof. der Med. Rehfeld in Greifswalde, Sartorius in Würzburg, den Schulmann Pfaff in Gotha, Mitsch in Bibra, Jul. Aug. Mezer in Hildesheim, Kellner in Suhl, Herzlieb in Zillichau. Ferner findet man den Vagabunden Schaber, Rohlfs, Eckhardt, den Dichter Bürger, den Arzt Endser, D. Pauli in Hamburg, Rektor Jünger in Freyberg, Rektor Barth in Pforte, Kaufm. Lenz in Gera, Syndikus Matsen in Hamburg, den berühmten Geschichtschreiber der Deutschen Mich. Ign. Schmidt, Graf von der Schulenburg-Wolfsburg in Hannover, den Hannöverisch. General von dem Busche, den Rektor Marzini an der Leinz. Nicolaischule, und den Physikus Pyl in Berlin. Hierunter sind allgemein geschätzte und bekannte Namen. Bey einigen, z. B. Bürgern, wird eine umständliche

liche Biographie nachgeholt werden. Von dem schlechten und äußerst verderbten Schaber, der Prediger und Hauslehrer, Soldat und Schauspieler wurde, und den die Natur mit nicht gemeinen Talenten ausgerüstet hatte, trifft man in Hinsicht auf seinen moralischen Charakter nur Schatten. Von diesem Menschen hieß es im Leben: Niger est, hunc tu, Germane, caveto!

Im sechsten Jahrgange B. I. haben folgende Männer ein Denkmal erhalten. 1. Greif, Rektor der Schule in Prenzlau. 2. Wolfg. Ludw. Hörmann von und zu Gutenberg, Canzleydirector in Kaufbeuern (vom Canzleydirektor Wagenseil). 3. Widersprecher, Holst. Oldenburgischer Canzleyrath (von Halem in den Oldenburgschen Blättern, B. VI. H. 4.). 4. Reichsgraf von Callenberg (einer der ersten Köpfe). 5. von Riegger, Gubernialrath in Prag. 6. Klockenbring, Geh. Canzleysecretair in Hannover. Ein wichtiger Mann, dessen Leben hier ausführlich beschrieben wird. Die scharfsinnigen Bemerkungen des Einflusses der Erziehung auf den Charakter des Verstorbenen, im reiferen Alter, verrathen einen geübten Beobachter und einen feinen Menschenkenner. Was Kl. für Hannover gewesen ist, wie er sich durch zweckmäßige Abfassung der Bevölkerungstabellen, durch die Einrichtung einer Industrieschule, durch seine Aufsätze im hannöverschen Magazin, durch Direction des Intelligenzcomptoirs, verdient gemacht hat, ist in dankbarem Andenken. Schmerzlich ist die Erinnerung an seine Gemüthskrankheit, die besonders durch das Pasquill: Bahrdt mit der eisernen Stirne, veranlaßt wurde. Mit Recht verdient D. Hahnemann Dank, daß er sich des Unglücklichen in Georgenthal bey Gotha herzlich annahm, und ihm wieder zur Genesung half. Kl. war auch ein Mitarbeiter an der allg. D. Bibliothek. Die Biographie desselben ist die ausführlichste in diesem Bande. 7. von Vagedes, Landbaumeister in Bückeburg. 8. Joh. Christoph Friedr. Bach, Concertdirector in Bückeburg; vom Hrn. Consistorialrath Horstig. In der Geschichte der Tonkunst wird der Name Bach ewig dauern; der Verstorbene hatte den Leipziger Musikdirector Johann Sebastian Bach zum Vater, und 10 Brüder; sämmtlich glänzende und treffliche Erscheinungen am musikalischen Himmel. Der hier aufgestellte war der jüngste Bruder. 9. Johann Arnold

Ebert,

Ebert, Braunschw. Hofrath und Prof. am Collegio Carolino in Braunschweig. Ein Mann, der sich um die schöne Literatur ein großes Verdienst erwarb. (Das Leben desselben ist hier größtentheils aus Eschenburgs trefflichem Denkmal auf den Verstorbenen in der Vorrede zum 2ten Bande der Werke Eberts entlehnt.) 10. Joh. Casp. Struhs, Schuhmacher und italiänischer Sprachlehrer in Gotha. (Aus seiner 1791 erschienenen Selbstbiographie.) Den Beschluß macht 11. der verdienstvolle Wolfgang Jäger, Prof. in Altdorf, ein Mann, der fast in allen Theilen des menschlichen Wissens bewandert war, und den ohne Zweifel jeder Leser unserer Bibliothek wenigstens durch das Zeitungslexicon kennt.

Der zweyte Band enthält ausführliche Nachrichten 1. vom preuss. Kabinetsminister Grafen von Hertzberg, dessen Charakter als Staatsschriftsteller von einem Kenner kürzlich also entworfen ist: »Unstreitig ist er der größte und »wichtigste Schriftsteller, den im Fache der Deductionen »Deutschland besitzt. Ein Staatsmann, der neben der aus»gebreiteten Staats- und Weltkenntniß, alte und neue Ge»schichte, das deutsche Staatsrecht und was damit in Ver»bindung steht, genau kennt, die Archive und Befugnisse »seines Monarchen viele Jahre studirt, in der Diplomatik sich »eine vorzügliche Stelle erworben hat, und sehr geprüfte »Kenntnisse besitzt. Dazu kömmt noch eine durchdringende »Einsicht, die Gegenstände in ihrer eigenthümlichen wahren »Gestalt und Würde darzustellen, und ein deutlicher, reiner, »körnigter, sehr gedrängter, leichter und überzeugender Vor»trag.« 2. von Selchow, Hessen-Casselscher Geh. Rath und Kanzler der Univ. Marburg. 3. Mellmann, gewesener Rektor am Gymnasium und Prof. der gr. und lat. Sprache an der Universität zu Moskau. Seine spätern Schicksale und sein trauriges Ende müssen jeden gefühlvollen Menschen mit Wehmuth erfüllen. Eine Uebereilung gegen einen russischen Geistlichen wurde die Ursache seiner Entlassung von der Universität Moskau. Das Militär mußte ihn in der strengsten Kälte über die Gränze bringen. Er wurde an den preuss. Lieutenant von Derschau, der auf Kommando in Polen stand, abgeliefert. Dieser menschenfreundliche Mann nahm sich seiner an, sorgte für seine Reinigung und Pflege. Mellmann war aber schon ohne Besinnung, und genoß

genoß nichts als eine Tasse Kaffee. Derschau schickte ihn unter einer guten Begleitung nach Königsberg; aber Wellmann nahm nichts zu sich, und er starb im eigentlichen Wortverstande vor Hunger in Georgenburg bey Insterburg den 13. April. 4. D. Gehler, Oberhofgerichtsbeysitzer und Senator in Leipzig. 5. Lengnich, Archidiakonus zu St. Marien in Danzig. Von seinen Kenntnissen der Alterthümer und der Münzwissenschaft liegen der gelehrten Welt Beweise genug vor Augen. Auch sein moralischer Charakter war edel. 6. Georg Schatz, ein in Gotha privatisirender Gelehrter. Eine literarische Biographie von ihm ist von der Hand des Prof. Friedr. Jacobs, welche hier dem größten Theile nach wiederholt worden ist. Schatz bewarb sich nie um ein Amt, und lehnte sogar einige vortheilhafte Anträge ab. 7. Berkhan, Prediger in Hamburg. Ein vortrefflicher Kanzelredner. Ihm zur Seite ist 11. das Bild Schrage's aufgestellt. Er war Superintendent zu Stolzenau im Hannöverschen. Dann folgt 12. Georg Benda, Kapelldirector in Gotha. Sein Name glänzt unter den Tonkünstlern oftmals, da die meisten Glieder seiner Familie lauter berühmte Musiker sind. Er war der dritte Sohn von Hans Georg Benda, einem Leinewerber zu Altbenatky in Böhmen, der im Nationalgeiste dieses musikalischen Landes ein wenig auf der Hoboe, der Sackpfeife und dem Hackbrette spielte. Unsern Gothaischen Georg lernt man hier auch als einen Mann kennen, der sich gern über philosophische Materien ausließ; und seine Briefe über die Fortdauer des Geistes geben manchen Aufschluß von seiner Denkart. — Die kürzern Nachrichten betreffen den Prediger Mangelsdorf, in Löbenitz in Churſachsen, die Landgräfinn Ulrika Eleonora von Hessen-Philippsthal, den siebenbürgischen Mauthdirektor von Fichtel, und den Fürstbischof zu Bamberg und Wirzburg, Franz Ludwig. Von diesem als Menschen, Geistlichen und Regenten gleich ehrwürdigen Manne ist mit einem Feuer geredet, das nur ein Gegenstand, wie Franz Ludwig war, hervorbringen konnte. Der Herausg. wünscht eine Sammlung der Reden und Verordnungen, wie auch eine ausführliche Biographie des Verstorbenen, und von der Hand der bildenden Kunst ein seiner würdiges Denkmal. — Dann folgen Notizen vom Pred. Seidel in Nürnberg, Prof. Hofmann in Marburg,

Digitized by Google

burg, Bergrath Gellert in Freyberg, Maler Brand in Wien, und vom Weilburgschen Kapellmeister Neubauer.

Im ersten Bande des siebenten Jahrgangs stellt der Nekrolog auf 1. Friedr. Moritz Reichsgraf von Moritz und Rhineck, k. k. Feldmarschall. Dann folgen 2. Häßlein, Rechnungssyndicus in Nürnberg. Bekannt durch seine Bemühungen um deutsche Alterthümer und Geschichte. 3. Heinrich August, reg. Fürst zu Hohenlohe-Ingelfingen (starb am 13. Febr. als ein Greis im 81. Jahre). 4. Aug. Anton Christ. Wichmann, Sohn des Leibarztes Wichmann in Hannover. (Ein Jüngling von seltenen Anlagen, geb. am 16. Nov. 1776, gest. am 8. Sept. 1796.) 5. Joh. Peter Uz, preuss. geh. Justizrath zu Anspach. Diesem liebenswürdigen Dichter, dem Sänger der Theodicee, ist eine ausführliche Biographie gewidmet, die besonders die Entwickelung seines poetischen Charakters umständlich auseinander setzt. 6. Joh. Christoph Pflaum, Lehrer am reform. Gymnasium in Heidelberg. — Uneigennützigkeit, Mäßigkeit und eifrige Pflichterfüllung sind die Hauptzüge dieses Gemäldes. 7. Gottl. Aug. Max. Freyherr von Strauß, Mainzischer Staats- und Conferenzminister. Er sorgte für den Landmann und die Schulen, und war der Beförderer gemeinnütziger Anstalten, z. B. einer Wittwen- und Waisenkasse für Civilbeamten. 8. Heuschkel, geh. Rath, Regierungspräsident und Kanzler zu Coburg. 9. D. Schinmeier, Superintendent zu Lübeck. 10. D. Joh. Carl Gehler, Prof. der Therapie in Leipzig (älterer Bruder des im 6. Jahrg. vorkommenden D. Johann Samuel Traugott Gehlers, und ein redlicher, uneigennütziger und menschenfreundlicher Mann). 11. Petronelle Christiane Josephe Klüber, geb. Heizer in Erlangen (geb. 1774 auf der ostindischen Halbinsel diesseit des Ganges. Ihr Vater war ein geborner Deutscher aus Holstein, nach dessen Tode sie nach Deutschland kam, und sich 1789 mit dem Prof. der Rechte Joh. Ludw. Klüber in Erlangen verheirathete. Ihre Grundsätze und ihre sittliche Ausbildung verdienen Hochschätzung. Sie redete die portugiesische, holländische, tamulische, malabarische und deutsche Sprache. 12. Siebenkees, Prof. der Philos. in Altdorf. 13. Steinbrüchel, Prof. der griechisch. Litteratur und Canonikus am Stifte beym großen Münster in Zürich, ein großer Philolog und trefflicher Schulmann.

Im

Digitized by Google

Im 2. Bande ist enthalten 1. Bartenstein, Consistorialrath und Direktor des akademischen Gymnas. zu Coburg. 2. Christoph Aug. Bode, Prof. der morgenländischen Sprachen in Helmstädt. 3. Großmann, Direktor des Hannöverschen Theaters. Vom Leben dieses Mannes, bekannt durch seine launige Schreibart, durch seine Unternehmungen zur Errichtung eines Lessingschen Denkmals, (das nun wirklich in Wolfenbüttel zu Stande gekommen ist) durch seine Maximen und Aeußerungen für und wider den Adel, durch seine muthwilligen Anspielungen auf der Bühne, und die daraus entstandene Verhaftung, ist hier nur ein Fragment geliefert, da dem Herausgeber die Materialien zu einer vollständigern Bearbeitung fehlten. 4. Joh. von Schelhorn, Oettingen-Spielbergischer Geheimerrath und Syndicus von Memmingen. 5. Joh. Samuel Fest, Pred. zu Hayn bey Leipzig, der über die Leiden und Widerwärtigkeiten des Lebens so viel Beruhigendes schrieb. 6. Jak. Friedr. Schmidt, Pred. zu Gotha, Dichter geistlicher Lieder und Uebersetzer der Horazischen Oden. 7. Theodor Gottlieb von Hippel, Geh. Kriegsrath, erster Bürgermeister und Policeydirektor in Königsberg in Preußen. Diesem originellen und trefflichen Kopf widmet der Nekrolog hier mit Recht den größten Raum; und dennoch wird diese Biographie erst im folgenden Jahrgange vollendet werden. Sie ist aus dem schriftlichen Nachlasse Hippels, und nimmt einen eigenthümlichen Gang, der den Vf. der Lebensläufe in aufsteigender Linie, und des Buchs: Ueber die Ehe, charakterisirt. 8. Consistorialrath Späth zu Langenaltheim im Pappenheimschen, und 9. Ignaz Reder, D. der Arzneykunde im Wirzburgischen. Er wurde am 29. Aug. 1796 bey Mellrichstadt von französischen Chasseurs erschossen. — Kürzere Nachrichten sind aufgezeichnet von Matsko, hess. Rath und Prof. zu Cassel, vom Hauptm. v. Blankenburg, und dem Maler von Bemmel in Nürnberg. Als Nachtrag sind hinzugekommen Ludwig Joh. Heinr. von Jacobi, Kriegsr. in Königsberg, gest. d. 31. Jul. 1794, und D. Nürnberger, Prof. der Anatomie in Wittenberg, gest. d. 26. Febr. 1795.

Der Herausgeber verdient wegen der Charakterschilderungen und der Darstellung Dank und Beyfall. Möge er bey dem Fleiße, den er auf dieses Werk wendet, in der Folge

reichlich mit Materialien unterstützt werden! Er wird daraus sicher ein zweckmäßiges Gebäude aufführen, das durch die innere Einrichtung sowohl, als durch die äußere Form gefallen wird.

Dwk.

D. H. Stövers unser Jahrhundert. Oder Darstellung der interessantesten Merkwürdigkeiten und Begebenheiten und der größten Männer desselben. Ein Handbuch der neuern Geschichte, fortgesetzt von D. C. D. Voß. Siebenter Theil. Altona, bey Hammerich. 1799. 1 Alph. 14 B. 8. 1 Rl. 12 Gr.

Auch unter dem Titel:

Das Jahrhundert der Aufklärung. Eine Gallerie historischer Gemälde von D. C. D. Voß, Herzogl. Sachsen-Weimarischem Rath und der Churmärkischen ökonomischen Gesellschaft zu Potsdam Ehrenmitgliede. Vierter Theil.

Dieser Theil enthält zuerst eine Uebersicht der Hauptbegebenheiten des Oesterreichischen Erbfolgekriegs, vom Jahre 1740 bis 1748; dann wird unter dem Titel: Ministergewalt im Jahrhundert der Aufklärung, Pombal in Portugall geschildert; und endlich werden die Jesuiten in Paraguay dargestellt. Mit eben dem Fleiße, mit eben der historischen Treue und der schönen und interessanten Darstellung, wie diese Vorzüge den vorigen Theilen eigen sind, hat der Verf. auch diesen Theil bearbeitet, und zur Kenntniß der neuern Geschichte ein brauchbares Lesebuch geliefert. Die besten Quellen sind auch hier benutzt worden, soweit diese für die neuere Geschichte schon eröffnet worden sind.

Eh.

Erd-

Digitized by Google

Erdbeschreibung, Reisebeschreibung und Statistik.

Gemälde von Ostindien in geographischer, naturhistorischer, religiöser, sittlicher, merkantilischer und politischer Hinsicht. Ein Beytrag zur Länder- und Völkerkunde von M. Friedrich Hertmann. Nebst einer Vorrede von M. C. Sprengel. Erster Band. Leipzig, bey Suppriau. 1799. XXXII. und 420 S. 8. 1 Rth. 8 gr.

Ostindien wird im weitläuftigen Verstande genommen, und begreift 1. die Halbinsel diesseits des Ganges oder Hindostan, Dekan und Bengalen. 2. die Halbinsel jenseit des Ganges. 3. Tibet und Nepal. 4. China. 5. Japan. 6. die Inseln. Wir haben hier also den Anfang einer Beschreibung von dem größten Theile des südlichen und östlichen Asiens. Der Vf. schickte sein Werk an den großen Kenner Asiens, H. Prof. Sprengel, und ersuchte ihn, sein Urtheil darüber zu sagen. Hätte er dieses vor dem Abdruck gethan: so hätte er von den Erinnerungen des H. Prof. Gebrauch machen können. Es dienet aber doch zum Beweise, daß er sich vor dem Urtheile eines kompetenten Richters nicht scheuete, der um desto weniger verdächtig scheinen kann, weil er selbst eine Beschreibung von Asien, als Fortsetzung der Büschingischen Geographie, versprochen hat. Er tadelt, daß einige sehr wichtige englische Schriften nicht gebraucht sind; gesteht aber doch, daß die neuesten und besten Indischen Reisen, die ins Deutsche übersetzt sind, hinlängliche Materialien zu einem Gemälde von Ostindien liefern. Wir hätten gewünscht, daß der Vf. ein Verzeichniß der von ihm benutzten Schriften zu Anfang oder zu Ende gegeben hätte. Es hält indeß nicht schwer, sie auszuziehen, weil er in den Noten oft — und dieß ist allerdings sehr zu loben — auf sie nachweiset. Die älteren, Bernier, Tavernier, Hamilton u. a. sind den wir fast gar nicht citirt; sie möchten denn in der allgem. Sammlung von Reisen, die bisweilen vorkommt, enthalten seyn. In dem gegenwärtigen Theile ist Hindostan abgehandelt; aber noch lange nicht in allen den Hinsichten beschrie-

ben, deren der erste Titel erwähnet. Seine Gränzen, Vorgebirge, Flüsse, Meerbusen, Bayen, Meerengen, Klima, Luft, und was damit zusammenhängt, Krankheiten, Boden, Thau, Wasser, Naturprodukte, als Säugthiere, Vögel, Amphibien, Fische, Insekten, Würmer, Muscheln, ferner Gewächse, Thierſteine und Mineralien, werden beschrieben. Das Uebrige von S. 100 an enthält einen Abriß der Geschichte und der in Europa errichteten Ostindischen Handlungsgesellschaften bis auf die neuesten Zeiten. Es ist also weit mehr von der Historie, wovon der Titel nichts sagt, als von allen übrigen Gegenständen, die man nach dem Titel erwarten konnte, abgehandelt. Die Klassifikation der Produkte hätte systematischer und ausführlicher seyn können. Von den Schlangen ist z. B. zu wenig gesagt. Die Fische werden auch zu kurz abgefertiget. Unter den Mineralien vermisset man die Chalcedone, Sarder und Onyxe. In der Historie scheinen Raynal, und Sprengels historisch. Almanach 1794, hauptsächlich zum Grunde zu liegen. Ersterem hätte der Verf. weniger trauen, und nicht das Los eines glaubwürdigen Schriftstellers S. 150 ohne Einschränkung beylegen sollen. Denn wenn daselbst erzählt wird, daß 1688 die Franzosen den Engländern 4200 Schiffe, deren Werth 30 Millionen Pf. Sterl. betrug, weggenommen hätten, und diese sonst unglaublich scheinende Zahl von Schiffen auf Raynals Ansehen für wahr gehalten werden müßte: so hätte der Vf. bedenken sollen, daß der Werth eines jeden Schiffes im Durchschnitt nur 7140 Pf. Sterl. betragen haben würde, welches für ein Ostindisches Schiff viel zu wenig ist; und daß mithin die Zahl von 4200 Schiffen wahrscheinlich um eine Null zu hoch angesetzt ist.

Hindostanische Denkwürdigkeiten. Ein Lesebuch zur Beherzigung für jeden Kosmopoliten von Friedrich Ludwig Langstedt, vormals Feldprediger des vierzehnten Churhannöverischen Infanterie-Regiments zu Madras und Arcot in Ostindien. Mit Kupfern. Nürnberg, im Verlag der Raspischen Buchhandlung. 1799. 392 S. 8. 1 Rthlr. 16 gr.

Ob-

Obgleich in diesem Buche für die, welche mit den besten Schriften über Indostan bekannt sind, nichts Neues zu lesen seyn wird; zudem die Materien selbst nicht in der besten Ordnung vorgetragen sind: so bekömmt es doch dadurch einen Werth, daß sein Vf. sich 4½ Jahre in Indostan aufgehalten hat, und von den meisten Sachen, die er beschreibt, als Augenzeuge spricht. Hätte der Verf. bloß seine eigenen Bemerkungen vorgetragen: so würde er noch eher zu einer ehrenvollen Stelle unter den als Quellen zu betrachtenden Schriftstellern von Indien, sich Hoffnung machen können. Da er aber fremde Arbeiten benutzt, und sie mit seinen eigenen Ansichten und Erfahrungen verglichen hat: so gehört er nicht zu den Quellen; sondern Schriftstellern vom 2ten Range. Außer Madras und Arcot und vielleicht noch einigen andern Oertern in Coromandel, scheint er keine andere Gegend von Indostan gesehen zu haben. Irren wir nicht: so sind die neuesten Nachrichten der deutschen Missionen, die zu Halle herauskommen, eine vorzügliche Quelle gewesen, aus welchen er geschöpft hat. Der erste Abschnitt beschreibt einige Natur- und Kunstscenen; die aber sämmtlich in der Nähe von Madras, wenigstens in Coromandel, zu suchen sind. Eine nähere Bestimmung der Locale wäre nicht undienlich gewesen. Manchmal ist die Beschreibung zu kurz und unbefriedigend gerathen, wie die vom Gatischen Gebürge. S. 18. 19. Ueber die kleinen Ströme sind allenthalben Brücken. Die Bemerkung kann gegen J. R. Forster gebraucht werden, der in Noten zu Fra Paolino Reisen den Engländern vorwirft, daß sie nirgends in Indostan Brücken über die Ströme geschlagen hätten. Die Schuld mag wohl an dem reissenden und breiten Strom der großen Flüsse liegen, daß keine Brücken über sie gebaut sind. Daß sie nicht gänzlich fehlen, sagt unser Autor. Zweyter Abschnitt, naturhistorische Denkwürdigkeiten, enthält viel Gutes. Nur erwarte man nicht Vollständigkeit. Der dritte Abschnitt, Staats-, Land- und häusliche Oekonomie, beginnet mit der Unrichtigkeit, daß die sämmtlichen Ländereyen das Eigenthum des Großen Moguls sind. Die auf den Feldern und in den Gärten gezogenen Produkte, nebst den Haus- und Lastthieren, die Häuser, Kleidung, u. s. f. werden beschrieben. Der 4te Abschnitt, der von den verbesserten oder neu angelegten Anstalten zur Erziehung der Kinder, sowohl der Europäer als Malabaren, Beförderung der Astronomie, Botanik

nik, u. s. Versorgung der Wittwen, Armen und Waisenanstalten, und zu andern guten Zwecken in Madras, Tanschaur, Trankenbar u. a. handelt, enthält wenig oder nichts, was nicht schon die vorher gedachten Missionsberichte bekannt gemacht haben. Der 5te Abschn. von der Benutzung, Zubereitung und Verarbeitung der vornehmsten Naturprodukte, verbreitet sich über eine solche Mannichfaltigkeit von Gegenständen, daß die davon gegebene Nachricht auf noch nicht 100 S. wenig mehr als eine Nomenklatur ist. In Calcutta hat nach S. 333 die Englisch-Ostindische Compagnie eine Buchdruckerey angelegt. So viel mir wissen, hat sich die Compagnie mit Missionen nie befaßt, und gebraucht also auch keine Druckerey für sie. Der Anil, das Gesträuch, worans eine himmelblaue Masse gepreßt wird, S. 345, heißt auch Anil, und ist Indigo. Zu verwundern ist es, daß in dem langen Register nichts von der Verarbeitung der wichtigsten Produkte, Baumwolle und Seide, aber von Webereyen, und überhaupt gar zu wenig von Kunstfertigkeiten gesagt wird. Die Cattunmalereyen werden auch viel zu kurz abgefertiget. In dem 6ten Abschnitte, der die mancherley Arten zu Lande und zu Wasser zu reisen beschreibt, hat uns die Beschreibung der verschiedenen Böte am besten gefallen. Die 8 Tafeln Kupferstiche stellen beynahe dieselben Gegenstände dar, die man in denen zu Syrengels historischem Almanach für das Jahr 1794 findet.

Ab.

Ueber Ostindiens neueste Handelsverhältnisse mit Europa, in zwey Theilen u. s., von Anquetil Duperron abgefaßt, ins Deutsche übergetragen von J. Chr. Schedel, und von diesem mit Zusätzen, Verbesserungen und Erläuterungen versehen. Erster Band. 340 S. Zweyter Band. 446 S. Frankfurt am Mayn, bey Eßlinger. 1799. 8. 4 Rf. 6 gr.

Der von uns abgekürzte Titel bestimmt noch genauer, was in dem Werke zu suchen (aber auch zu finden?) ist. »Dieß »Werk enthält Nachrichten und Entwürfe, die allen Nationen,

» ren, welche Kolonien und Niederlassungen besitzen, nützlich » seyn können, besonders denen, die solche Anstalten in Afrika, » Asien und Ostindien haben; auch findet man in demselben » eine umständliche und genaue Schilderung des englischen » Machiavellismus im letztern Lande; nebst Angabe einer si» chern Hülfsquelle für Frankreichs Regierung, die sich durch » die Wiederherstellung einer mit souverainer Gewalt in Os» indien bekleideten und unter ausschließlichem Privilegio » handelnden Kompagnie eröffnen ließe. « Ohnstreitig hat H. A. selbst seinem Buche dieß Lob ertheilt. Denn sein Ueb. ist aufrichtig genug, zu gestehen, daß es einen Schwall oberflächlicher, irriger, oder wenigstens durch einander gewor fener Ideen und Bemerkungen enthalte; doch setzt er hinzu, daß es manche gute Sachen enthalte, und es ihm einer Uebersetzung werth schiene, weil wir an Büchern über Ostindiens Handel nichts weniger als Ueberfluß haben. Schon 1782 wollte H. A. das Werk in der Schweiz drucken lassen; allein das Französische Ministerium verhinderte es, und er giebet es jetzt noch einmal so stark heraus, als ein patriotisches Geschenk, um so viel als er kann zur im Werk seyenden Landung in England beyzutragen. Es kam also in Frankreich heraus, als Buonaparte von Aegypten aus den Brittischen Besitzungen in Ostindien den Untergang bereiten sollte. Der erste Band betrachtet das politische Interesse Ostindiens; der zweyte den Handel. Daß der Vf. die merkwürdigsten Schriften, die in England und Frankreich über Ostindien herausgekommen sind, gelesen, und zum Behufe seines Werkes benutzt habe, beweisen die vielen Citate aus denselben. Allein seine Urtheile sind zu einseitig, und durch den Haß gegen England zu parteyisch, als daß er unter den zuverlässigen Schriftstellern einen Platz bekommen könnte. Mit welcher Zuversicht verkündiget er den nahen Sturz der Englischen Macht in Ostind., der in dem zerrütteten Zustande ihrer Finanzen den Grund haben soll (1. Bd. S. 30), und doch ist es Thatsache, daß sie nach den neuesten Nachrichten (Sept. 1799) nie fester und unerschütterlicher gestanden habe, als jetzt. Die Politik der Mahrattten wird darin gesetzt, daß sie das Reich der Mohammedaner zu schwächen suchten, und es auch von Seiten der Engländer geschehen lassen, indem sie darauf rechnen, die Ausländer dereinst wieder zu vertreiben. Was von der Politik, die der Großmogul und die von ihm abhängenden Fürsten beobachten und

zu beobachten haben, gesagt wird, scheint sehr unnöthig zu seyn. Denn er ist ganz verschwunden. Die Patanen, die beständigen Feinde der Maharatten, könnten mit einem Corps von 6000 Franzosen sich den nördlichen Theil von Hindostan unterwerfen. Wenig wird von den politischen Absichten der vielen kleinen Fürsten auf beyden Küsten angeführt, um desto länger bey Hyder Ali und seinem Sohne verweilen zu können. Was von letzterm gesagt wird, daß er eine Macht sey, die geschwinde ein Ende nehmen kann, hat die neueste Geschichte wahr gemacht. Es wird Frankreich gerathen, zwischen den Mächten in Ostindien das Gleichgewicht zu erhalten, und wenn es sich zu einer Partey schlagen muß, es mit den Maharatten zu halten. Doch wird die Nothwendigkeit eingesehen, daß die französische Macht vorher in Ostindien regenerirt werde. Die englische wird dieses auf alle Art zu verhindern suchen. Die Operationen, wodurch diese sich in den Besitz so vieler Länder gesetzt hat, werden von der politischen Seite geschildert, und das Resultat ist, daß die Engländer in Bengalen als Eroberer, in Coromandel als Financiers, und in Malabar als Freybeuter und Seeräuber handeln. In dem Administrationsentwurfe für Ostindien stehet eine Anstalt zum Unterricht in der Kunde der in Indien üblichen Sprachen oben an.

Der zweyte Band, welcher den Handel Ostindiens beschreibt, ist ohnstreitig wichtiger als der erste, und verdiente eine Uebersetzung, wenn auch ein Auszug aus dem ersten hinreichend gewesen wäre. Die mancherley Fehler, welche die Franzosen bey ihrem Verkehr mit Ostindien gemacht haben, werden aufgedeckt. Sie hätten Pondichery nicht zum Hauptort ihrer Niederlassungen, Surate nicht verlassen sollen. Die mit ausschließlichen Privilegien handelnden Compagnien werden in Schutz genommen, und die vornehmsten Schriftsteller, welche dafür und dagegen geschrieben haben, auf deren Letzteren Seite auch H. S. in den Noten tritt, beurtheilt. Wie war es möglich, daß Hr. S. so viele Zeit und Papier auf die Uebersetzung dieser Recensionen verwenden konnte, da er am Ende gestehet, daß der von dem Vf. übergangene Prof. Büsch mehr Lehrreiches und Gründliches über Compagnien sage, als alle von ihm angeführte Schriftsteller?

Herrn A. l'Indien rapport avec l'Europe (denn das ist der fran-

französische Titel des eben angezeigten Buchs) verdiente unsrer Meinung nach keine vollständige Uebersetzung. Indeß haben wir deren zwey erhalten. Die zweyte unter dem Titel:

Ostindien in Hinsicht auf Europa von Anquetil Duperron, ostindischem Reisebeschreiber und ehedem Mitgliede der Akademie der Inschriften und der schönen Wissenschaften. Uebersetzt von Elieser Gottlieb Küster. Erster Theil. S. 320. Zweyter Theil. S. 430. Altenburg, bey Richter. 1799. 2 Alph. 8 Bog.

hat auch die voll von schwarzer Galle gegen die Britten überfließende Zueignungsschrift an Diderot und Raynalds Manen aufbewahrt. Statt daß die große Wuth, womit der Verf. die Britten angreift, oder wie der Hund den Mond anbellet, unsre allzeit fertigen Uebersetzer gegen den Vf. hätte argwöhnisch machen sollen, scheinen sie vielmehr dadurch aufgemuntert zu seyn, ihn in deutscher Tracht aufzustellen. Sollten wirklich die ausgestoßenen Verunglimpfungen und Vorwürfe von Treulosigkeit, Habsucht, Geldgeiz, Tyranney, u. d. m., womit die Brittische Nation belegt wird, dem Buche in den Augen des kaltblütigen und unparteyischen Deutschen einen Werth geben? Denn sollten diese Vorwürfe auch alle in der Geschichte ihren Grund haben (und wir sind weit entfernt sie abzulehnen): so würde es doch sonderbar seyn, wenn man sie aus dem Munde eines erklärten Feindes mit Vergnügen hören wollte. Wer mit der Literärgeschichte, worin oft, wie in der politischen, kleine Ursachen große Ereignisse hervorbringen, bekannt ist, wird sich den Groll des H. A. gegen England daher erklären, weil er nach seiner Rückreise von seiner abentheuerlichen Reise nach Ostindien, in England mit ziemlicher Gleichgültigkeit, ja gar Kälte, aufgenommen, und sein mitgebrachter Zendavesta für ein elendes Machwerk späterer Zeiten gehalten wurde. Er wollte daher auch 1789, da er beynahe 6000 Livres Einkünfte hatte, zu einem Kriege gegen England jährlich 25 Louis beytragen; und jetzt, ob er gleich von allen Mitteln entblößt ist, versichert er, seine Gesinnungen nicht geändert zu haben. »Hat man die Engländer, setzt er hinzu, sey es in Europa

» oder Ostindien, einmal in der Nähe gesehen: so wird einem » der Haß gegen ihre Regierung gleichsam zur Natur.« H. Schedel hat die Note zur Vorrede, worin dieser und andere dergleichen heftige Ausfälle stehen, weggelassen. Er sahe vielleicht voraus, daß man sich nicht überwinden würde, ein Buch über den Brittischen Handel in Ostindien zu lesen, dessen Vf. so feindselig gegen England gesinnet wäre. Hrn. Küster gebührt übrigens nicht minder als H. Schedel das Lob eines guten Uebersetzers. Nur hat jener nicht durch Anmerkungen, wozu doch so viele Gelegenheit war, seiner Uebersetzung noch mehrern Werth gegeben.

Cr.

Taschenbuch über die Schweiz, von J. J. Keller. Mit 16 Kupf. Stuttgard, im Verlage der Ebnerschen Kunsthandlung. 1800. VIII u. 326 S. 8.

Was auch Hr. Keller in der Vorrede darüber — und vielleicht in der Nachrede einer Antikritik dagegen — sagen mag: wir können dieses Werkchen für nichts anders als für eine sehr überflüssige Kompilation längst bekannter und ausführlich gegebner Nachrichten über die Schweiz erklären; trocken, wie nur ein oekographisches Register seyn kann; bunt, wie die Verschiedenheit der Autoren, woraus sie zusammengestoppelt ist; geschmacklos, wie ihr fehlervolles Gewand. Die auf ein paar Blättern angehängte »neueste Geschichte » Helvetiens,« ist nichts mehr, als Zeitungskompilation, und die vielen Schriften über diesen Gegenstand sind dabey entweder gar nicht oder doch nur sehr schlecht benutzt. Die schmutzigen Sudeleyen der beyden Gebirgeansichten, und die häßlich geklexten Karrikaturen der Schweizertrachten — möge Apoll dem Kunsthandwerker, der sich damit an ihm und dem Publikum versündigte, vergeben: denn er, der Autor und Verleger, wußten nicht, was sie thaten.

Vf.

Denkwürdigkeiten der Stadt Wisbaden und der benachbarten Gegend in vorzüglicher Hinsicht ihrer sämmt-

Digitized by Google

sämmtlichen Mineralquellen, von G. H. Ritter, HS. Nassau-Usingischem Hofrath und Leibarzt, und verschiedener Akademien Mitgliede. Erster Theil, mit drey Kupfern. Mainz, in Commission bey Kraß. 1809. 352. S. gr. 8.

Dieses Werk ist in drey Bücher getheilt, und jedes Buch wieder in Abschnitte. Des ersten Buches erster Abschnitt liefert einen Ueberblick der römischen Heereszüge am Rhein, v. S. 3 bis 15. Der zweyte eine Skizze der ältern und neuern deutschen Geschichte, v. S. 16 bis 40. Der dritte ein historisches Fragment der Stadt Wisbaden, v. S. 41 bis 56. Da die alten Deutschen einen so entschiedenen Haß gegen alle eingeschlossene Wohnplätze, gegen Befestigungen mit Mauern und Graben, die sie nur als Zwinger der Unterwerfung und Dienstbarkeit ansahen, hatten: so glaubt der Herr Verfasser, daß vor dem sechsten Schulum Wisbaden die städtische Form nicht angenommen habe.

Der erste Abschnitt des zweyten Buches enthält die Topographie der Stadt Wisbaden, v. S. 59 bis 88. Wisbaden liegt, wie bekannt, unter dem 26sten Grad der Länge und dem 49sten Grad und 54 Min. nördlicher Breite, am Fuße des Taunusgebirges, welches jetzt nur im gemeinen Leben die Höhe genennt wird. Von jeder Seite von Höhen eingeschlossen, scheint es sehr tief, und in einem Kanal zu liegen, ob es gleich hundert Fuß über dem Wasserspiegel des Rheins erhaben ist; doch ist auch von der Rheinseite die tiefe Lage weniger auffallend. Man zählt in Wisbaden nicht ganz 400 Häuser, S. 65. Außer einer lutherischen und reformirten Kirche sind zu bemerken: 1) das Hospital, welches nahe an der Hauptquelle liegt, und höchst wahrscheinlich von dem Kaiser Adolph gestiftet worden ist. 2) Das Zucht- und Arbeitshaus, S. 66. 3) Das Rathhaus, welches im Jahre 1609 erbaut worden. 4) Die Badhäuser, dergleichen man jetzt vier und zwanzig zählt. Zu den Merkwürdigkeiten von Wisbaden gehören einige Reste von ehemaligen deutschen Festungswerken und Gräben, und einige Ueberbleibsel von einem römischen Bade und von dem alten königl. Saal oder Pfalz. Letztere wurden noch im Anfange

lange des vorigen Jahrhunderts aufgegraben, und boten dem Auge mehrere Mauern, Fußboden von Gyps und bemalte Wände dar. Das königliche Schloß, welches den fränkischen Königen seine Erbauung verdankte, und ihnen und den folgenden deutschen Kaisern, selbst Karl dem Großen, zum Aufenthalte diente, wenn sie auf ihren Reisen, um Gericht zu halten, hieher kamen, ist verschwunden; und kaum weiß man noch die Gegend zu bezeichnen, wo es stand. Der zweyte Abschnitt handelt von dem Taunus-Gebirge, von S. 89 bis 99. Der dritte umfaßt die Alterthümer, von S. 100 bis 113. Die auffallendsten sind, außer denen bereits berührten, einige Fragmente gepflasterter Heerstraßen und die Reste und Spuren des jetzt sogenannten Pfalgrabens. Der vierte Abschnitt enthält kurze Bemerkungen über die Vegetation der Gegend von Wisbaden, v. S. 114 bis 124. Der fünfte Abschnitt hat die Stadt Mainz zum Gegenstand. Diese alte Stadt verdankt ihre Existenz nicht dem Nero Drusus, wie man insgemein glaubt; sondern den alten Galliern, deren Gränze damals der Rhein war. Der sechste Abschnitt, der Rheingau, v. S. 137 bis 164. Der Strich Landes, den man in ältern Zeiten Rheingau nannte, war viel ausgedehnter, als das jetzt noch sogenannte Thal, dessen herrliches und in seiner Art einziges Produkt, sein trefflicher Wein, es zum bekanntesten in Europa gemacht hat. Das ehemalige Rheingau begriff die ganze Gegend von den Gebirgen der Bergstraße an bey Weinheim über Bürstadt, Schwalbach, Kehmel, bis Lorcherhausen. Die tiefste Gränze setzte der Wisper. Von der Bergstraße bis an den Main war das obere Rheingau, und vom Main bis zum Ausflusse der Wisper, das untere Rheingau genannt. — — Was man jetzt mit dem Namen Rheingau bezeichnet, ist im Grunde nichts mehr als das schmale Thal auf der rechten Seite des Rheins, und der diesseitige Abhang des daran hinziehenden Gebirges von der Waldaf an gerechnet, bis nach Lorch zum Ausfluß der Wisper.

Der erste Abschnitt des dritten Buches trägt von S. 167 bis 200 physikalische Erscheinungen und Versuche bey den Quellen von Wisbaden vor. Der zweyte Abschnitt, chemische Untersuchungen, Erforschung der Bestandtheile durch Reagentien, v. S. 201 bis 223.

Der -

Der dritte Abschnitt, physische Einwirkung des warmen Kopfbaren Bades auf den menschlichen Körper, mit besonderer Hinsicht auf die wahrscheinliche Wirkungsart der Bäder von Wisbaden, von S. 225 bis 238. Vierter Abschnitt, Rhapsodien zu einer künftigen pragmatischen Geschichte der warmen Quellen und Bäder, von S. 239 bis 289; und der fünfte und letzte Abschnitt, Beschreibung der vorzüglichsten mineralischen Quellen in der Nachbarschaft, v. S. 290 bis 347. Dergleichen sind 1) das Schlangebad, S. 291; 2) die Weyker und Weilbacher Quellen, S. 296; 3) die Selter und Fachinger Quellen, S. 301; 4) die Emser Quellen, S. 306, und 5) die Schwalbacher Quellen, S. 309.

Diese Schrift leistet übrigens mehr als der Titel verspricht. Sie ist gründlich, mit Scharfsinn und Belesenheit abgefaßt; auch die Kupfer sind meisterhaft gestochen, und wir sehen uns daher verbunden, dieselbe den Alterthumsforschern und Aerzten zu empfehlen.

Ck.

Miscellaneen historischen, statistischen und ökonomischen Inhalts, zur Kunde des deutschen und angränzenden Nordens, besonders der Herzogthümer Schleswig und Holstein, herausgegeben von Aug. Niemann. Zweyten Bandes Erstes Stück. 188 S. Zweytes Stück. 252 S. Altona, bey Hammerich. 1799 und 1800. gr. 8. Alt. 12 Mk.

Wir wollen nur einige der vorzüglichsten Aufsätze aus dem zweyten Bande dieser nützlichen Sammlung anführen, um zu beweisen, daß sich solche in ihrem Werthe erhält.

Dienstentlassungs- und Pachtcontrakte von adelichen Gütern in den Herzogthümern Schleswig und Holstein. Manchem Leser können freylich diese Stücke geringfügig und der Aufbewahrung nicht werth scheinen; aber wenn man erwägt, daß sie die Verfassung, die Verhältnisse und das zeitliche Wohl eines sehr großen Theils der Unterthanen

leute

leute betrifft, welche durch die Aufhebung der Erbleihepflicht ein besseres Loos gewinnen sollen; und daß sie zugleich für die Gutsbesitzer, welche die deshalb erforderlichen Veränderungen noch treffen sollen, so wie für ihre Gerichtshalter, die oft von Dingen dieser Art wenig oder nichts verstehen, ungemein brauchbar und belehrend sind: so wird man gestehen, daß sie den Platz, welchen sie hier einnehmen, wohl verdienen. Der Verf. klagt, daß Manche nicht sehr bereitwillig wären, ähnliche Akten herzugeben. Vielleicht mag dieß daher rühren, daß man nicht gern mit den Bedingungen, welche man seinen armen Freygelassenen gemacht hat, vor dem Publikum stehen will. — Beschreibung des Landes Oldenburg in Holstein, besonders in Rücksicht des in demselben vorhandnen Holzmangels. Ein recht artiges Probestück eines fangen Forstexpectanten. — Chorographie des Kirchspiels Nortorf. — Tabellarischer Extract aus den über den Zustand der lateinischen Schulen in den Herzogthümern auf Befehl eingesandten Berichten. Nicht tröstlich für den Freund der Schulen. Schon 1777 wurden diese Berichte eingesandt; wäre seit der Zeit etwas Erhebliches zur Verbesserung derselben geschehen: so würde der Herausgeber es wohl bemerkt haben. Und doch sind alle Klagen über die nicht gehörige Vorbereitung der Studirenden zur Universität, und über die Ungeschicklichkeit öffentlicher Beamten, vergebens, so lange nicht für die Schulen besser gesorgt wird. Denn so lange die Lehrer schlecht bezahlt werden, so lange wird man auch größtentheils nur schlechte oder mittelmäßige Lehrer haben.

Hollens Entwurf einer Schleswig-Holsteinischen Buchdruckergeschichte. Diese Nachrichten sind mit vielem Fleisse zusammengetragen, und nach den Städten, wo Buchdrucker gewesen sind, geordnet.

Neueste Einrichtung des General-Landeskonomie- und Commerzcollegiums zu Kopenhagen, vom 1797. — Neue Ordnung und Vertheilung der Geschäfte in der Rentekammer zu Kopenhagen, in Ansehung der deutschen Kammersachen. — Neue Einrichtung der dänischen Kanzley. Die Erheblichkeit dieser Nachrichten leidet keinen Zweifel.

Tabl. der Kopfsteuerpflichtigen und Betrag der Kopf-

Kopfsteuer in den kopfsteuerpflichtigen Aemtern, Landschaften und Städten der Herzogthümer Schleswig und Holstein im Jahr 1796. Die Zahl der Kopfsteuerpflichtigen betrug im Herz. Schleswig 134,090, im Herzogthume Holstein 241,225, und der Ertrag eben so viele Thaler. Man muß aber dabey bemerken, daß der ehemalige Großfürstliche Antheil von Holstein keine Kopfsteuer bezahlt. Vergleicht man diese Angabe mit ältern von den Jahren 1785 bis 1789: so sieht man, wie sehr seit der Zeit die Bevölkerung, und also auch diese Einnahme, gestiegen ist.

Geschichte der Dänischen und Schleswig-Holsteinischen Gesetzgebung, die Pferdezucht betreffend. — Neuere Bemühungen zur Veredlung der Schaafzucht in Dänemark. Man hat Schaafe aus Spanien kommen lassen, und zweckmäßige Anstalten getroffen, um durch diese und andere vorzügliche Gattungen nach und nach die Schaafzucht zu verbessern. Ein glücklicher Erfolg ist bey den getroffenen Einrichtungen mit Sicherheit zu hoffen.

Von dem Herausgeber dieser Miscellaneen ist auch erschienen:

Handbuch der Schleswig-Holsteinischen Landeskunde. Zur leichtern Berichtigung und Ergänzung der bisher vorhandenen Nachrichten, herausgegeben von A. Niemann. Topographischer Theil. Erster Band. Herzogthum Schleswig. Schleswig, in Commission bey Röhß. 1799. 66 u. 766 S. 8. 2 Rt. 16 ßr.

Dieses Werk soll ein brauchbares Repertorium über die bisher vorhandenen Nachrichten zur Landeskunde der genannten Länder seyn. In einer geordneten Uebersicht wird von jedem Amte, jeder Landschaft und Stadt, der bisher vorhandene Vorrath von Nachrichten theils im Auszuge vorgelegt, theils nachgewiesen; und, mit den vollständiger beschriebenen Bezirken verglichen, werden die Lücken der minder vollständigen Beschreibungen bemerklich. Der Verf. liefert die Nachrichten, wie er sie fand, und überläßt die Berichtigung und Ergänzung jedem besser Unterrichteten. Hierdurch wird einer

einer guten Landesbeschreibung vorgearbeitet; ja, sie kann, nach der Behauptung des Verf., auf keine andre Weise so befriedigend zu Stande gebracht werden. Denn er hofft, daß nun sehr Viele dadurch zur Mithülfe an der Berichtigung der Irrthümer und an Ausfüllung der Lücken ermuntert werden sollen, und findet darin zugleich ein Mittel zur Beförderung des Patriotismus und zur Erweckung eines wünschenswerthen Gemeingeistes zur Mitarbeit an Verbesserung des gesellschaftlichen Zustandes. Schon hat der Verf. auch zu der gegenwärtigen Arbeit von mehrern Orten her handschriftliche Beyträge erhalten, die er auch benutzt hat.

In dem vor uns liegenden Bande macht eine chorographisch-statistische Ansicht der beyden Herzogthümer den Anfang. Hierauf folgen Nachrichten von dem Münzwesen, den Wegen und dem Postwesen, und dem Schleswig-Holsteinischen Kanale. Alsdann wird eine statistisch-tabellarische Uebersicht des ganzen Herzogthums Schleswig gegeben; und endlich von den daselbst Statt findenden Landmassen gehandelt.

Nach diesen vorausgeschickten allgemeinen Nachrichten folgt nun die topographische Beschreibung des Herzogthums Schleswig, und zwar so, daß zuerst die königlichen Landdistrikte, alsdann die adlichen Distrikte, und endlich die Städte und Postörter, in alphabetischer Folge beschrieben werden.

Die Nutzbarkeit dieses Werkes ist unverkennbar; und es leidet keinen Zweifel, daß die vollständige Ausführung des von dem Verfasser angelegten Plans, wozu wir ihm Gesundheit und Muße wünschen, zu einer möglichst vollkommenen Topographie und Statistik dieser Länder führen werde. Der Weg ist freylich langsam und kostbar, und erfordert eine thätige Unterstützung des Publikums; aber es scheint, daß das Vaterland des Verf. sich eines nicht geringen Grades von Gemeinsinn zu erfreuen habe. Wir sehen daher der Fortsetzung dieses Werkes mit Verlangen entgegen, und werden uns der Vollendung desselben recht sehr freuen.

Hd.

Europäisches genealogisches Handbuch auf das Jahr 1800. Ausgefertiget von M. Christian Friedrich Ja-

Jakobi, Garnisonprediger zu Dresden. Leipzig, in Gleditschens Handlung. 1800. 3 Alph. 1½ Bg. gr. 8. 2 Rthlr. 16 gr.

Die Grundlage zu diesem nützlichen Handbuche machte Joh. Christoph Spieß durch das Jetztherrschende Europa im J. 1774, welches er seitdem mit dem Anfange jeden Jahrs herausgab. Ein Ungenannter vermehrte es mit den Verzeichnissen der vornehmsten Staatsminister, und der Domkapitel der Erz- und Hochstifter im deutschen Reiche. Durch Gottlieb Schumanns Fleiß wurde es, unter dem Titel: Jährliches genealogisches Handbuch, immer gemeinnütziger. Noch größere Verdienste um dasselbe hatte der 1793 verstorbene Gottlob Friedrich Krebel, welcher es seit dem Jahre 1752 ausgearbeitet, und von Zeit zu Zeit mit den nöthig gewordenen Abänderungen neu herausgegeben hat. Nach Krebels Tode unterzog Hr. Jacobi sich der Ausgabe dieses Handbuchs; und von ihm besorgt erschien es 1794 zum erstenmal. Die gegenwärtige zweyte Ausgabe konnte, der in der Vorrede angeführten Hinderungen wegen, nicht früher, als nun geschehen ist, geliefert werden; künftig soll alle zwey Jahre ununterbrochen eine neue Ausgabe folgen. Die Arbeit ist in sehr gute Hände gefallen; wir wünschen daher, daß es dem fleißigen Verf. ferner an Unterstützung und Aufmunterung nicht fehlen möge. S. 3 und 4 der Vorrede heißt es: »In den vorigen Ausgaben waren »manche Personen verschwunden, ohne daß ihr Tod angegeben worden — diese habe ich nun in vielen Stellen nachgeholt, um dem Ganzen mehr Vollständigkeit zu gewähren, u. s. w.« Lobenswerth! Wir wünschen, daß in den künftigen Ausgaben alle in der Zwischenzeit von einer Ausgabe zur andern verstorbene Personen der darin aufgeführten kaiserlichen, königlichen, fürstlichen, ꝛc. Häuser nicht, wie bisher gemeiniglich geschahe, weggelassen, sondern, mit der Bemerkung, wann sie gestorben, beybehalten werden. Dieß würde dem Werke eine beständige, nicht auf so kurze Zeit, wie bisher, eingeschränkte Brauchbarkeit geben. Dagegen wünschen, zum Verhüten des zu starken Anschwellens der Bogenzahl, die Verzeichnisse der Ordensritter, der Hofbedienten, und dergl. die ohnehin in ein genealogisches Handbuch eigentlich nicht gehören, wegbleiben. Die Worte des

Titels: »auf das Jahr 1800,« sind unpassend. Sie sollten heißen: auf das Jahr 1798 und die ersteren Monate des Jahres 1799. Dieß beweisen die beygefügten, während des Drucks vorgegangenen Veränderungen; wie denn auch die Vorrede schon vom 24sten August 1799 datirt ist. Bemerkenswerth ist die Nachricht, daß Hr. J. die in achtzehn Foliobänden bestehende Sammlung von Stammtafeln adelicher und gräflicher Häuser, und dazu gehörigen Erläuterungen, welche der 1787 zu Dresden verstorbene berühmte Genealog, Heinr. Aug. Lindner, mit einem Aufwande von 14000 Thlr. binnen 53 Jahren zu Stande brachte, gekauft hat. Um sie vervollkommnen, und bis auf die neuesten Zeiten fortsetzen zu können, bittet er die darin verzeichneten und zu dem Ende am Schlusse des Werks von ihm namhaft gemachten Familien um Unterstützung; und es ist zu wünschen, daß er keine Fehlbitte thun möge.

Di.

Nanke's Wanderungen durch Preußen. Herausgegeben von Ludwig von Baczko, Professor der Geschichte bey der Artillerie-Akademie zu Königsberg. Hamburg und Altona, bey Vollmer. 1800. Erstes Bändchen. 238. S. Zweytes Bändchen. 210 S. 1 Rg. 16 gr.

Auch unter dem Titel:

Reise durch einen Theil Preußens von Ludwig von Baczko. Erstes, zweytes Bändchen.

Beym ersten Theile liegen die Nachrichten des Hrn. Nanke, dessen Lieblingswissenschaft Naturgeschichte, vorzüglich Entomologie ist, zum Grunde, und diese sind, in sofern sie Naturgeschichte betreffen, hier unverändert; allein die statistischen Nachrichten, und was Preußens Geschichte anbetrifft, hat Hr. von Baczko zum Theil umgearbeitet und beträchtlich vermehrt. Hr. Nanke machte im May 1794 eine Reise zu Fuß von Königsberg nach Pillau über die kurische Nehrung nach Memel, und von da zurück über

Tilsit

Tilsit nach Königsberg. Das 2te Bändchen ist ganz von dem Hrn. v. Baczko. Dieser erhielt vom Könige Friedrich Wilhelm II. das im Dorfe Lissewo im Amte Gollub liegende Gratialgut erb- und eigenthümlich geschenkt. Er reisete zur Besitznehmung dieses Eigenthums dahin, und beschreibt diese Reise von Königsberg über Braunsberg, Frauenburg, Elbing, Marienburg, Marienwerder, Graudenz nach Gollub und Thorn. Sein Begleiter war Hr. Allexe, der sich mit Baukunst und Malerey häufig beschäftigt hatte. Ueberall bemerkt man auch hier den Kenner der preußischen Geschichte und Alterthümer, so wie er sich sonst schon hinreichend so gezeigt hat; aber auch in Ansehung des neuern Zustandes Preußens ist alles Merkwürdige genau, doch mit Auswahl, beschrieben. Auch konnte der Verf. seinen Nachrichten eine größere Zuverlässigkeit verschaffen, da er nicht nur selbst diese Gegend schon dreymal durchgereiset war; sondern auch von sachkundigen Männern mündliche und schriftliche Nachrichten eingezogen hatte. Im ersten Bändchen wird man besonders die Nachrichten über den Bernstein, und dessen Einsammlung mit Vergnügen lesen; auch der Entomolog wird daselbst vielfache Belehrung finden; auch ist ein Verzeichniß der dem Hrn. Manke bekannt gewordenen preußischen Schmetterlinge, mit Bemerkung ihrer größern oder geringern Seltenheit, diesem Bändchen angehängt worden.

Gfg.

Gelehrtengeschichte.

Aelteste Buchdruckergeschichte von Bamberg, bis 1534 fortgeführet und mit ein paar Abhandlungen versehen von P. Placidus Sprenger, Benedictiner und Bibliothekar der Abtey Banz. Nürnberg, bey Grattenauer. 1800. VIII u. 86 S. gr. 4. Mit einem Holzschnitte. 16 gr.

Längst schon, und ziemlich genau wissen unsre Nachbarn, was für in ihrer Muttersprache geschriebne Bücher die hiesigen Pressen zuerst beschäftigten; denn für Geschichte der

Literatur und des Nationalgeschmacks schien diese Kenntniß gar nicht gleichgültig. In Deutschland hingegen strichen seit dem im Schooße desselben erfundenen Bücherdruck nicht weniger als viertehalbhundert Jahre vorbey, ehe diese historische Notiz im Ernst verfolgt, und hinreichend documentirt wurde. Daß eine gedruckte Fabelsammlung vorhanden war, die in der Nachschrift aussagt: man habe sie zu Bamberg im Jahr 1461 geendet, wußten allerdings einige Freunde vaterländischen Alterthums; weil aber dieses Geendet eben so gut für Endigung der Handschrift, als des Abdrucks, sich nehmen ließ, und man damals nur ungleich später aus Bamberg datirende Impressa erst kannte, blieb Alles unentschieden. Eben so wenig hatte man sich um den eigentlichen Verfasser besagten Fabelbuchs bekümmert; denn kaum sind es 20 Jahre her, daß Lessing, und bald nach ihm Herr Oberlin, es zur Gewißheit brachten, ein oberdeutscher Ritter, Namens Boner, sey Vater des Kindes gewesen. Etwas mehr Aufklärung erhielt der Druckort Bamberg im Jahr 1786, wo ein Liebhaber von dergleichen im Anhange zu Bd. 53—86 der A. D. Bibl. S. 1106 bekannt machte, daß auch die berühmte lateinische Bibel von 36 Zeilen in Folio; die zu so viel gewagten Hypothesen Anlaß gegeben, mit eben den Lettern, wie das gereimte deutsche Fabelbuch gedruckt, und Bamberg daher wohl ein älterer Druckplatz sey, als bisher angenommen wäre. Von noch ein paar Impressen genau gleichen Drucks gab derselbe Dilettant im VIIten Stücke des Meuselschen Literarmagazins Nachricht. Außer einigen andern Entdeckungen von Bambergs früher Betriebsamkeit, die in Winkeln gemacht wurden, wo man so was am wenigsten gesucht hätte, hier aber aus Mangel an Raum zu beseitigen sind, setzte der im VIten Stück erwähnten Magazins beschriebne Fund des Pfarrers Steiner zu Augspurg die ganze Sache außer Zweifel. Diesem fiel nämlich ein deutsches Historienbuch in die Hand, an dessen Schlusse mit klaren Worten gedruckt steht: daß ein Albrecht Pfister zu Bamberg es im Jahr 1462 unter seiner Presse gehabt: und da seitdem noch ein paar Exemplare sich vorgefunden, die das nämliche eben so deutlich besagen: so wär' es lächerlich, länger zweifeln zu wollen, daß Boners Fabelbuch wirklich 1461 erschienen, und der Ausdruck: geendet, vom Abdrucke selbst zu verstehen sey.

Von

Von diesen Erzeugnissen Pfisterischer Officin sind endlich, und nach jahrhundertlanger Vergessenheit, doch bis itzt acht verschiedene Artikel wieder bekannt geworden. Ein halbes Dutzend darunter sind deutsch geschriebene Bücher, und als die ältesten gedruckten Denkmäler unsrer Sprache der Aufmerksamkeit nicht unwürdig; die beyden andern Impressa bestehn in einer vollständigen lateinischen Bibelübersetzung, die drey gleichstarke Foliobände füllt, und in einer nur 17 Blätter betragenden, auch lateinischen, und sogenannten Armenbibel mit Holzschnitten; alle zeichnen aber durch den Umstand sich aus, einerley Lettern, die kleinere Missalfraktur nämlich, aufzuweisen: so wie durchgehends dieselbe typographische Behandlung, und jede übrige Druckeigenheit. Was seit zehn Jahren über diesen Gegenstand verhandelt wurd, liegt so zerstreut, daß deutsche Literatoren dem P. Sprenger Dank wissen werden, Alles nunmehr unter einen Gesichtspunkt gesammelt, und mit dem Ertrag eigner Untersuchung bereichert zu haben. Er selbst ist von Geburt kein Bamberger; dem Vorwurf der Parteylichkeit für seine Vaterstadt also nicht ausgesetzt; wie dieses der Fall des Herrn Schneidawind zu seyn scheint, der in seiner Bambergischen Statistik, wie natürlich, auch die dasige Buchdrucksgeschichte berührt; in seiner Vorliebe jedoch so weit geht, bey nur sehr mäßiger Sachkenntniß geradehin zu behaupten, daß Bamberg eben so früh, und wohl noch früher als Mainz, gedruckt habe? Eine Uebereilung, die Herr von Murr in der unlängst erschienenen Beschreibung Bambergischer Merkwürdigkeiten sich freylich nicht zu Schulden kommen; aber doch auch die Materie unerschöpft ließ, und mithin die Arbeit des Banzer Bibliothekars keinesweges überflüssig machte. Zwar ist dieser noch nicht so glücklich gewesen, über die Lebensumstände des wackern Albr. Pfister, seinen Geburtsort, Aufenthalt in Bamberg, die Geschichte seiner Presse, sein Sterbejahr, u. s. w. zu völliger Aufklärung zu gelangen. Aber selbst das schon, was aus der Officin desselben sich noch erhalten hat, muß ihm ein ehrenvolles Andenken sichern. Nicht nur seine große lateinische Bibel gilt mit Recht für ein typographisches Meisterstück; sondern auch Zeichner, Briefmaler, Formschneider, Stempelschneider wohl gar und Schriftgießer, mag der Mann gewesen seyn, weil bis itzt sich noch niemand gefunden, den man als Mitgenossen oder Gehülfen zu Bamberg angeben könnte.

Aus der Nachschrift des biblischen Historienbuchs sollte man schließen, daß er obenein Latein verstanden, und aus der Vulgata übersetzt habe. Schmeckt gleich sein Deutsch nach der rohen Einfalt jenes bleyernen Zeitraums; immer bleibt ihm das Verdienst, der Erste gewesen zu seyn, der seine Landsleute, mittelst des Drucks, in der Muttersprache unterhielt; und schon die hohe Seltenheit seiner Impressen, als worin nur wenig Druckstücke es ihnen gleich thun, beweiset, daß solche fleißig genug gelesen wurden, und also nicht ohne Einfluß auf den Geschmack ihrer Zeit blieben. Bekanntlich hatte man es bisher als Thatsache angenommen, daß erst nach der im October 1462 erfolgten Plünderung der Stadt Mainz die Verbreitung der Buchdruckerkunst Statt gehabt, und letztere bis dahin sich verheimlichen lassen. Hier ist ein Künstler, der ungleich früher bereits solche trieb, noch dazu im Großen, mit ungemeiner Geschicklichkeit, und ohne die mindeste Spur, mit den Mainzer Erfindern in irgend einem Verhältniß gestanden zu haben. Allein Rec. sieht sich genöthigt abzubrechen; weil Alles, was über diese merkwürdige Erscheinung noch zu sagen und zu vermuthen wäre, ihn viel zu weit führen würde.

Laut dem Titelblatte schon, hat P. Sprenger, (nunmehr Prior dasigen Stifts) mit Aufstellung alles dessen, was von Pfister und der Officin desselben zu seiner Kenntniß kam, sich nicht begnügt; sondern eben so sorgfältig auch den spätern Druckstücken Bambergs bis 1534 nachgespürt. Einen Theil dieser Notizen enthielt das vor einigen Jahren unter seiner Mitwirkung zum Vorschein gekommne Literarische Journal für's katholische Deutschland: seitdem sind jedoch die Bemühungen der fleissigen Männer nicht fruchtlos geblieben; obschon im Ganzen es mit dem guten Bamberg keine günstigere Bewandniß hat, als mit der ungleich berühmtern Moguntia selbst; denn wenn gleich in dieser der Lettern-schnitt und Guß wirklich ausgedacht und ausgeführt worden, blieb die Summe aller im XVten Säculo daselbst gefertigter Impressen, in Verhältniß gegen andre Druckplätze in und außerhalb Deutschland, doch immer nur gering. Nicht beneidenswerther, wie gesagt, sieht es aus dieser Rücksicht in dem benachbarten Bamberg aus, als wo sogar bis 1534 herab, nicht mehr als 73 Artikel sich auftreiben ließen, die schwerlich noch mit der Nachlese eines halben Dutzends zu bereichern

chern seyn dürften. Außer einigen Kirchenbüchern von Erheblichkeit, Missalen nämlich, Agenden, Synodalverhandlungen, u. s. w., die auch für andre Sprengel daselbst gedruckt wurden; der merkwürdigen Halsgerichtsordnung etwa von 1507, und einem halben Dutzend altdeutsche Reimereyen und Localitäten betreffender Kleinigkeiten, giebt es nichts darunter, was noch itzt seinen Werth behauptete; bey liturgischen Werken hat indeß Pr. Spr. durch Vergleichung ehemaligen und itzigen Bedürfnisses, die davon mitgetheilten Notizen lehrreich zu machen gewußt. Daß die seit Pfisters Verschwinden bis 1481 entstandne Lücke durch neue Entdeckungen sich zum Theil werde ausfüllen lassen, muß man um so mehr hoffen, da der Anfang dasiger Druckerey selbst, sich so unerwartet enthüllet hat. In eben erwähntem Jahre lieferte der aus Nürnberg gekommene, und schon aus frühern Drucken bekannte Joh. Sensenschmid eine Probe seines Kunstfleißes in einem prächtigen Foliobande, das Missale Ordinis Sti. Benedicti enthaltend. Mit ihm, so wie dem bald nach Sensenschm. sich eingefundnen Heinr. Petzensteiner, arbeitete in der Folge Joh. Pfeil bis 1519, und zeichnete durch Druckstücke nicht gar zu schwachen Umfangs sich noch einigermaaßen aus; denn die übrigen Unternehmer verdienen kaum genannt zu werden, so wohl auch der Annalist daran thut, alles, was aus ihren Pressen noch bekannt ist, der Vollständigkeit halber in sein Verzeichniß aufzunehmen.

Da die Officin Pfr. Pfisters, durch die seit kurzem darüber gewonnenen Aufklärungen, der Erfindungsepoche selbst sich so sehr nähert: so hat Pr. Spr. ebenfalls nichts Unnöthiges gethan, zum Behuf solcher Leser, die aus der Geschichte des Ursprungs und der Fortpflanzung der Kunst kein eignes Studium gemacht, eine Uebersicht des Gegenstandes beyzufügen. Was von einer durch Schwierigkeiten jeder Art so verwickelt gewordnen Sache auf 10 Seiten sich sagen ließ, und zu gehöriger Würdigung des typographischen Werths Pfisterscher Druckstücke zu wissen nöthig war, ist vom unserm Beobachter treulich mitgetheilt worden; gesetzt auch, noch weit mehr Data wären zum Beweise nöthig, daß Bamberg als Mitserfinderinn der Buchdruckerey neben Mainz figurire! Daß die berühmte 36zeilige Bibel noch vor 1461 die Presse verlassen, wird aus Gründen, deren Wiederholung

hier der Platz nicht erlaubt, allerdings wahrscheinlich; ihrer Erscheinung aber den Zeitraum zwischen 1453 und 55 mit Sicherheit anweisen zu dürfen, muß doch wohl manche andre streng documentirte Angabe noch erst zu Hülfe kommen! Diese letzte Aufklärung erfolge, oder nicht; der von einem Bamberger Buchdrucker unlängst gemachte, und hier im Abdruck beygelegte Versuch, einige Stellen gedachter Bibel in Holz nachzuschneiden, ist dem ehrlichen Manne nicht sonderlich gelungen. Er mag darüber mit seinen Vorgängern bey Schelhorn und Mäsch sich trösten! als wo der Nachstich auf Kupfer die Kunst und das Eigne des Vorbildes eben so unvollkommen, oder wenigstens nicht viel besser, erreicht hat.

R.

Tableau Historique de la Litérature Françoise depuis son Origine jusqu' à nos Jours; avec des Morceaux choisis des meilleurs Poëtes et Prosateurs depuis le Regne de François I. Par Mrs. *Mila* et *Courtion*, Pasteurs. *Tome I.* à Berlin, chez Franke. 1799. 27 Bog. 8. 1 Rthlr.

Die Herausgeber gestehen selbst, daß ein Unternehmen, welches ganz die auf dem Titel dieses Buchs erregte Erwartung erfüllen sollte, von einem sehr weiten Umfange seyn, und nicht gemeine, auch nicht bloß einzelne Kräfte zu seiner Ausführung erfordern würde. Sie machen daher auch auf nichts weiter, als auf einen Versuch Anspruch, wenigstens die Grundzüge solch eines großen Gemäldes zu entwerfen. In einer kurzen Einleitung geben sie eine ganz summarische Darstellung von den Schicksalen der französischen Literatur, von ihrer Entstehung an bis zu der Wiederherstellung der Wissenschaften und Künste. Sodann geben sie die verschiedenen Gattungen der poetischen und prosaischen Schreibart in eben der Ordnung durch, wie sie in Eschenburgs bekannter Theorie der schönen Wissenschaften abgehandelt sind, weil dieß Lehrbuch in den meisten deutschen Lehranstalten eingeführt ist. Zu Anfange jeder Abtheilung steht eine ganz kurze theoretische Einleitung über die Dichtungsart, wozu die

Digitized by Google

die darin enthaltenen Probestücke gehören. Die darin gemachten und freylich nicht tief eindringenden Bemerkungen und Regeln sind bloß aus französischen Theoretikern genommen, deren Schriften man zum weitern Nachlesen angezeigt findet. Uebrigens haben die Herausgeber die Geschichte der französischen Literatur in vier Epochen eingetheilt. Die erste geht von Franz I. bis auf die Zeiten Ludwigs XIV.; die zweyte enthält die für die schöne Literatur so fruchtbare Regierungszeit dieses Königs; die dritte die seines Nachfolgers; und die letzte ist bis auf unsre Zeiten fortgeführt. Es sind aber immer nur die vorzüglichsten und berühmtesten Schriftsteller ausgehoben, und nach ihren Lebensumständen und Schriften kurz charakterisirt. So hat man auch aus ihren Werken nur die besten und beliebtesten Stücke zu wählen gesucht. Dieser erste Band enthält Fabeln, Allegorieen, Erzählungen, Idyllen, Sinngedichte und Satyren.

Km.

Klassische, griech. u. lat. Philologie, nebst den dahin gehörigen Alterthümern.

Caelii Apicii de opsoniis et condimentis, sive arte coquinaria Libri X cum lectionibus variis atque indice. Edidit *Jo. Mich. Bernhold*, Com. Palat. Phil. et Med. D. Ser. Marchioni Brandenb. Onolsbac. Culmbacens. a consiliis aulae, Physicus supremarum praefecturarum Vffenheimensis et Creglingensis caet. s. l. et a. Anspach, bey Haueisen. 1800. XIV u. 230 S. 8. 16 gr.

Ein altes Buch, das im J. 1789 gedruckt und verkauft, und nun nach 11 Jahren zum zweytenmal als ein neues Artikel auf die Leipziger Messe gebracht worden ist! Als ein neues Buch hat es der allgemeine Leipziger Meß-Catalogus angekündigt; und so finden wir es auch in den einzelnen Verzeichnissen neuer Bücher von der Ostermesse 1800 in mehrern Buchhandlungen angezeigt. Allein da wir dasselbe Buch in Händen haben, wie es 1789 erschienen war; so können wir

[illegible] erlaubt, allerdings wahrscheinlich; ihn wir aus eigen[illegible] aber den Zeitraum zwischen 1453 und 55 daß der Verleg[illegible]nweisen zu dürfen, muß doch wohl manche druck; sonde[illegible]documen[illegible] A[illegible]be noch erst zu Hülfe kom- jenes alten Buch[illegible] zur Messe ge[illegible] von der Herausgeber eine größere Ausgabe versprochen. »Lau- »tior, (sagt er in der Vorrede S. VIII) hac distracta, se- »quetur editio, complectens omnia in *Listero-Alme-* »*louenia* reperiunda, eaque locupletata notitia de ipso »Apicio, caet.« Wir nahmen daher das Buch wirklich mit der Meinung in die Hände, es sey die versprochene lautior editio. Aber bald fanden wir, daß es dieselbe Ausgabe und derselbe Druck sey, welcher schon 1789 ins Publikum ge- kommen war. Für solche, die das Buch nicht hatten, mag es immer und ohne ihren Schaden als ein neuer Artikel gelten, da es ohne Anzeige des Orts und des Jahrs heraus- gekommen ist; aber für Andere, die es schon besaßen, wird es unangenehm seyn, wenn sie dasselbe Buch zum zweiten- male kaufen.

At.

Anleitung zum Uebersetzen aus dem Deutschen ins La- teinische, von F. W. Döring. Erster und zwey- ter Cursus. Erzählungen aus der römischen Ge- schichte in chronologischer Ordnung von Romulus, bis zum Tode des Kaiser(s) Augustus. Jena u. Leipzig, bey Frommann. 1800. 19 Bog. 8. 19 gr.

Teutsche Chrestomathie. Abschnitte aus vorzügli- chen neuern lateinischen Schriftstellern, zur Uebung im Lateinischschreiben für die obern und mittlern Klassen gelehrter Schulen ins Teutsche übersetzt, mit beständiger Hinsicht auf die Wenkische und Bröderische Sprachlehren, von D. Georg Friedrich Creuzer. Gießen und Darmstadt, bey Heyer. 1800. 21 Bog. 8. 14 gr.

Die Ostermesse des J. 1800 mit ihren vielen Hülfs- und Rettungsmitteln ist ein sprechender Beweis, daß die prak- tisch-

Digitized by Google

die darin enthaltenen Probestücke gehören. [illegible] Von allen machten und freylich nicht tief eindringende[illegible] Theorien des Lichtes und Regeln sind bloß aus französischen Theo[illegible] ersterbenden men, deren Schriften man [illegible] wo möglich [illegible] Kraft und Le[illegible] findet. [illegible] haben [illegible] zu bringen. Allein an einigen Orten, wo man nach Grundsätzen nur wenig Licht wünscht, waren viele theils absichtlich ausgeschneutzt, theils auf so wenig Oel herabgesetzt, daß sie nur so viel Helle gaben, als zur Verrichtung der Geschäffte des Hauses zur Noth erfordert wird. Demnach ist die Besorgniß wohl nicht ganz übertrieben, der Genius des 19ten Jahrhunderts möchte vielleicht bald in die sonderbare Verlegenheit kommen können, seine Lateinschreiber und mit diesen überhaupt seine gebildeten Männer (so lange nämlich die Wahrheit noch bestehen darf, daß die reinere und höhere Bildung allein auf dem gründlichen Studium des griechischen und römischen Alterthums beruht) wie Labberdan, Austern, Bricken, Häringe, u. dgl. über die See her verschreiben zu müssen. In diesem Augenblicke zwar sind wir noch nicht so weit, daß wir dergleichen neue Waaren auf Spekulation dürfen kommen lassen. Allein wird das entleitte Jahrhundert manche Plane seinem Nachfolger zur weitern Ausführung ans Herz legen: so wird das erstgenannte Produkt unter den künftigen Handelsartikeln stehen müssen.

Wird man indeß Nr. 1. in unsern Schulen gehörig gebrauchen: so werden wir unsere Stylisten noch eine zeitlang auf eigenem Grund und Boden erziehen können. Der Verf. desselben ist nicht nur seiner gelehrten Kenntnisse, sondern auch seiner guten lateinischen Schreibart wegen bekannt. Daß er aber auch die Theorie derselben verstehe, und zugleich die Stylanleitung nach den Bedürfnissen der abstufenden Klassen richtig zu wägen wisse, hat er mit der vorliegenden Anweisung, welche Rec. bey Stylübungen vorzulegen schon oft Gelegenheit nahm, sattsam bewiesen. Die meiste Schwierigkeit bey dergleichen Büchern macht der Text, nicht nur in Rücksicht des Inhalts; sondern auch in Ansehung der Reinheit und Korrektheit. Wer erinnert sich hierbey nicht mit Unwillen selbst noch in den neuern Zeiten an die Röchlingischen oft ganz kauderwelschen Uebungen! Den vorliegenden deutschen Stücken hingegen müssen wir den Vorzug einer vollkommen reinen Schreibart zugestehen. Sie enthal-

halten eine zusammenhängende Erzählung der merkwürdigsten Begebenheiten der römischen Geschichte von Romulus bis zum Tode des Kaisers Augustus, und sind in vier Kursus abgetheilt, die man sich für eben so viel aufsteigende obere Schulklassen denken muß. Unter dem deutschen Texte stehen mit eingewebten kurzen Deutungen auf die Verschiedenheit des Genius beyder Sprachen, die lateinischen Ausdrücke und Redeweisen, nach mehrerley Ansichten und Wendungen. Das Hauptgeschäfft indessen wird bey dem eigentlichen Gebrauch in der Schule immer das bleiben, daß der Lehrer schon bey diesem ersten und zweyten Kursus seine Schüler anweiset, wie sie die deutschen Perioden nach dem lateinischen Genius (z. B. oft zwey zu einer) bilden, und nach ihm die einzelnen Glieder nach dem römischen positus verborum stellen müssen. Der dritte Kursus, die wichtigsten Begebenheiten der römischen Geschichte im Einzelnen und ausführlich enthaltend, wird vorzüglich auf die Theorie des Periodenbaues Rücksicht nehmen; und der vierte, welcher neben einer Angabe einzelner Thematen zu eigenen Aufsätzen und Disputationen mit Nachweisung der Bücher, wo mehreres darüber nachgelesen werden kann, eine gedrängte Uebersicht der ganzen römischen Geschichte liefern soll, die Lehrlinge der eigentlichen Eleganz und rhetorischen Kunst näher führen. Uebrigens hat der Verf. diese Anweisung, welche unter allen vorhandenen Büchern der Art gewiß den Vorzug behaupten kann, in Verbindung mit dem unlängst am Gothaischen Gymnasium angestellt gewordenen Herrn Prof. Schulze ausgearbeitet. Bey aller Brauchbarkeit, welche gewiß diese Schrift hat, wird sie aber doch die Mängel der Stylübung nicht herabsehen, denn ein geschickter Lehrer gute Originale gut übersetzt, und denn die römische Art zu kopiren nach verschiedenen Weisen bis zur erträglichen Vollendung herausbilden läßt.

Nr. 2. giebt seine Bestimmung für mittlere und obere Klassen selbst an. So wie man in den Schulen mehrere Autoren neben einander liest und erklärt: so lassen sich auch mehrere Bücher zum lateinischen Praxis neben einander denken und gebrauchen. Und das sollte wirklich auch seyn. Denn in einer oder in zwey wöchentlichen Uebungsstunden kann, besonders in unserm unlateinischen Zeitalter, die Kunst, gut und schön lateinisch zu schreiben, nicht weit vorwärts rücken.

rücken. Zu mehreren Stunden aber wird mehr als ein Uebungsbuch erfordert. Die beyden angezeigten Schriften würden zu diesem Behuf gute Dienste thun können. Daß der Verf. der vorliegenden die seinige aus neuern lateinischen Stylisten genommen habe, könnte nur derjenige tadeln, welcher wähnen möchte, daß außer den römischen Schriftstellern des goldenen und silbernen Zeitalters kein lateinischer Wohlredner zu finden seyn dürfte. So wie bisweilen Ausländer durch Kunst und Fleiß eine fremde lebende Sprache so rein und schön schreiben lernen, wie Eingeborne: eben so wußten auch die Manuze, Murete, und später die Geßner, Ernesti, Ruhnken, Heyne, Klotz, Harles, u. a. m., durch Kunst und Uebung ihrem lateinischen Vortrag eine so schöne römische Form zu geben, daß sich dessen die Römer im Augusteischen Zeitalter nicht hätten schämen dürfen. Und da die neuern Gelehrten über gar vielerley Gegenstände zu sprechen haben, für welche, weil sie in der Größe und in dem Glanze in dem Alterthume noch nicht sichtbar waren, die Rede der eigentlichen Römer entweder gar keinen, oder keinen sonderlichen Vorrath von Ausdrücken und Bezeichnungen aufweisen kann: so ist es in jeder Rücksicht für künftige Stylisten sehr nützlich, bey dem Bilden der römischen Rede in dem Anschauen der Originale bisweilen abzuwechseln, und Probestücke, nicht nur nach Cicero's, sondern auch nach Ernesti's Kunst formen zu lassen. Zu dieser Absicht hat der Verf. lehrreiche und unterhaltende Stücke aus Manuz, Muret, Ernesti, Heyne, der Amsterd. in ächt holländischem Latein, wie Voß sagt, geschriebenen kritischen Bibliothek, und andern neuern Lateinern genommen, dieselben rein und fließend verdeutscht, die vorzüglichsten Ausdrücke und Sprecharten darunter gesetzt, hin und wieder zur Bildung und Fügung der Perioden kurze Anleitung gegeben, und in Ansehung der grammatischen Regeln auf Wenk und Bröder verwiesen. Für die obersten Klassen sollte das Letzte eigentlich nicht mehr nöthig seyn.

Hir.

Neuere Sprachen.

Neue systematische französische Sprachlehre für Deutsche, besonders zum Gebrauch in Schulen und Gy-

Gymnasien, von W. Mila, Prediger und Lehrer am Friedrichswerderschen Gymnasium, und J. P. Cournon, Prediger zu Cöpnick bey Berlin.

Auch unter einem andern Titel:

Systematische Anweisung zur Erlernung der französischen Sprache ꝛc. Erster oder theoretischer Theil. Berlin, bey Quien. 1800. XVI. und 268 S. gr. 8.

Praktisches Lehrbuch der französischen Sprache ꝛc. oder: Neue Sammlung nützlicher und interessanter Aufsätze zur Uebung im Uebersetzen aus dem Deutschen ins Französische, von W. Mila und J. P. Cournon.

Oder unter dem Titel:

Systematische Anweisung zur Erlernung der französischen Sprache ꝛc. Zweyter oder praktischer Theil. Berlin, bey Quien. 1800. 153 S. gr. 8.

Unter die neuern Phänomene am literarischen Horizonte gehört unstreitig die große Anzahl französischer Sprachlehren, die durch deutsche Druckerpressen ans Tageslicht gefördert werden. Es ist natürlich, daß diese Produkte von sehr ungleichem Werthe seyn müssen; daß einige Vorzüge haben, die man an andern vermißt, und dagegen auch Fehler, wovon diese frey sind.

Was insbesondere die gegenwärtige Sprachlehre betrifft: so hatten die Verfasser (nach der Vorrede) beyderselben folgende drey Hauptrücksichten im Auge: »Erstlich, aus den bessern »französischen Sprachlehren dasjenige auszuziehen und in die »ihrige aufzunehmen, was in jeder, nach dem Urtheil der »besten Köpfe der franz. Nation selbst, am gründlichsten be»handelt worden. Zweytens, (heißt es ferner) fehlte bis»her den franz. Grammatiken die innere systematische Ein»richtung.« (Ob man dieses wohl mit Recht von allen franz.

franz. Grammatiken sagen kann? —) »Wir nehmen »daher Schellers lateinische Sprachlehre in dieser Rücksicht »zum Vorbilde, und glauben durch diese Einrichtung unsrer »Sprachlehre keinen geringen Vorzug verschafft zu haben. »Drittens, da wir eine französische Sprachlehre für Deutsche »schrieben: so war es wesentlich, den Geist beyder Spra»chen immer gegenwärtig zu haben, und vorzüglich dahin »zu arbeiten, die Eigenthümlichkeiten jeder Sprache richtig »zu beurtheilen, und den Lernenden anschaulich zu ma»chen.« —

Beurtheilt man nun den ersten oder theoretischen Theil nach dem von den Verf. angegebenen Gesichtspunkte: so wird man ihn der Empfehlung und Benutzung würdig finden. In Ansehung der Aussprache und Prosodie haben sie besonders Demergue's Schriften benutzt, der sich bekanntlich in der Bestimmung derselben unter den neuern franz. Sprachlehrern vorzüglich auszeichnet; aber auch in Hinsicht einer Abänderung der franz. Orthographie Vorschläge thut, die wohl durch den Reiz der Neuheit Franzosen annehmlich dünken möchten; aber für Deutsche nicht einleuchtend seyn werden, die sich der Epoche erinnern, wo manche unsrer Schriftsteller Versuche machten, eine deutsche Rechtschreibung einzuführen, die genau mit der Aussprache harmonirte.

Bey dem zweyten oder praktischen Theile muß Rec. erinnern, daß er nur unter Anleitung eines Lehrers, der beyde Sprachen vollkommen in seiner Gewalt hat, von Anfängern gehörig benutzt werden kann. Wenn die Verf. diesen einen Dienst leisten wollten: so hätten sie es dabey nicht bloß bey dem angehängten Wortregister sollen bewenden lassen; sondern sie hätten bey den deutschen Aufsätzen immer auf den theoretischen Theil hinweisen, und die Paragraphen citiren sollen, wo sich dieselben Raths erholen könnten. Wäre bereits die in der Vorrede versprochene Sammlung von Germanismen erschienen: so hätte auch zum großen Vortheil der angehenden Uebersetzer auf diese hingewiesen werden können. Mit einem Worte, die Wahl der Aufsätze ist gut; aber die Absicht, die Lernenden durch dieselben mit der Anwendung der Regeln des theoretischen Theils vertraut zu machen, hätte ihnen mehr erleichtert werden sollen. Als Muster in dieser Hinsicht zeichnen sich vorzüglich Daulnoy's kleinere und größere franz. Sprachlehre, so wie dasselbe

voll-

vollständiger französischer Kursus aus. Selbst Meidinger verdient in Ansehung dieses Punktes nachgeahmt zu werden; obgleich, leider! seine Aufgaben zum Uebersetzen größtentheils fade und geschmacklos, so wie manche seiner Ausdrücke nicht ächt französisch sind. Daher läßt es sich auch erklären, warum desselben französische Sprachlehre so viele Auflagen erlebt hat, und selbst von manchen guten Köpfen cum grano salis gebraucht wird.

Tg.

Praktische Anweisung zur französischen Aussprache in Prose und Versen, nebst einer kurzen, aber vollständigen Prosodie nach Domergue's neuem System, von Friedrich Theodor Kühne, Professor auf der Jul. Carls-Universität. Bremen, bey Wilmans. 1800. 318 S. 8. 1 Rg. 4 gr.

Domergue hat bekanntlich durch sein neues System der franz. Prosodie sowohl seinen Landsleuten, als auch den Ausländern einen großen Dienst geleistet. Dieses System, das sich vor dem bisher gebräuchlichen auf wenigstens 160 Regeln ausgedehnten des Olivet so vortheilhaft auszeichnet, vereinigt alles in 17 Regeln, die unser Verf. in 12 zusammengedrängt, und überhaupt so vorzutragen gewußt hat, daß seinem Wunsche gemäß, der deutsche Jüngling sich nach desselben Anweisung leicht in der französischen Prosodie wird orientiren können.

Das vorliegende Werkchen, in dem alles geleistet ist, was ohne mündlichen Unterricht in Absicht der franz. Aussprache und des richtigen Zeitmaaßes der Sylben und Wörter geleistet werden kann, enthält sieben Abschnitte. Der erste erklärt die Zeichen und Buchstaben, die der Verfasser gewählt hat, um die Aussprache in den folgenden Abschnitten praktisch darzustellen; der zweyte enthält Leseübungen in Prosa; der dritte in Versen; der vierte die Regeln der neuern Prosodie; der fünfte die Aussprache merkwürdiger Wörter. Der sechste Abschnitt handelt von der hörbaren Verbindung der Wörter unter einander; der siebente von der

Aus-

Aussprache der doppelten Vokale, besonders in Hinsicht auf Poesie.

Mit Recht sagt der Verf. am Ende der Einleitung: »Gewiß kann man aus dieser meiner Arbeit die regelmäßige Aussprache ohne Mühe erlernen; denn das Feine derselben hängt allein vom öftern Umgange mit gebildeten Franzosen ab, und setzt eine eben so lange Uebung voraus, als das Geschmackvolle in der Musik.«

Tu.

Erziehungsschriften.

1. Das geöffnete Schreibepult(,) zum Unterrichte und Vergnügen junger Personen. Viertes Bändchen, enthält: Besuch von Einer Woche oder Winke zum nützlichen Gebrauch (e) der Zeit, in Erzählungen und Unterhaltungen aus der Natur- und Sittengeschichte für die Jugend. Erstes Bändchen. Aus dem Englischen übersetzt. Mit 3 Kupfern. Leipzig, bey Gräff. 1798. 204 S. 12.

Auch noch mit dem besondern Titel:

Der Besuch ꝛc. — Ein Weihnachtsgeschenk für die Jugend. Siebentes Jahr.

2. Desselben fünftes Bändchen, oder besonders, zweytes Bändchen; oder als Weihnachtsgeschenk, achtes Jahr. Mit 2 Kupfern. Leipzig, bey Gräff. 1799. 196 S. 12.

3. Dess. sechstes Bändchen, enthält: ländliche Spazier (Spazir-) gänge in Gesprächen von Charlotte Smith. Erstes Bändchen. Nach dem Englischen vom Verfasser des Kinderfreundes.

Mit 3 Kupfern. Leipzig, bey Gräff. 1800. 154 S. 12.

Auch mit dem besondern Titel:

Ländliche Spatziergänge ꝛc. — Ein Weihnachtsgeschenk für die Jugend. Neuntes Jahr. —

4. Dess. siebentes Bändchen, oder besonders, zweytes Bändchen; und als Weihnachtsgeschenk, zehntes Jahr. Mit 3 Kupfern. Leipzig, bey Gräff. 1801. 152 S. 12. Jedes Bändchen 12 Gr. geb. 18 Gr.

Auch bey diesen lehrreichen Fortsetzungen muß man überhaupt die gute Auswahl für eine edlere Herzensbildung bezeugen und loben. Die Uebersetzung und der Styl lassen aber doch nur zu häufig eine Eilfertigkeit bemerken, wobey man die letzte Hand vermißt; was man denn bey einigen trefflichen Aufsätzen um so mehr bedauert. Die zweckmäßigen Anführungen aus Thomson, Cowper, Burns, Collins, Pope, Shakspeare und andern englischen und schottischen Dichtern in guten metrischen Uebersetzungen, verdienen Beyfall.

Ge

1. Berquins sämmtliche Werke; nach verwandten Aufsätzen geordnet. Erster Theil. Aus dem Französischen. Pirna, in der Arnoldischen Buchh. 1798. 12 Gr.

Dasselbe Buch unter dem Titel:

Berquins Kinderfreund.

2. Musterzeichnungen, zur Uebung für die Jugend in Bürgerschulen, gezeichnet von G. J. Vieth u. s. w. Viertes Heft. Berlin, in der Vossischen Buchh. 1798. 16 Gr.

Di

Die Uebersetzung von Nr. 1 ließt sich recht gut. Hin und wieder hätte der Ausdruck wohl etwas sorgfältiger gewählt werden können. Z. B. S. 4: »sieh nur! sein Gesicht »ist ja ganz umgetauscht« (bouleversé); S. 6: wie das da? anstatt wie so?

Was B. aus deutschen Büchern, z. B. aus Campens Kinderbibliothek, genommen hat, ist hier wieder aus dem Französischen herüber genommen. Damit hat der Uebersetzer den Besitzern jener deutschen Bücher schwerlich einen Dienst geleistet.

Nr. 2. Die sämmtlichen Zeichnungen in diesem vierten Hefte betreffen die schöne Baukunst. Namentlich finden sich hier die toskanische Bogenstellung ohne Piedestal; die dorische Bogenstellung ohne Piedestal; die jonische Bogenstellung ohne Piedestal; die korinthische Bogenstellung ohne Piedestal; die vordere Seite des Wörlitzer Schlosses, wo die Ordnung korinthisch ist; eine Rotunde korinthischer Ordnung, nach dem Tempel der Vesta zu Tivoli.

Kz.

Vermischte Schriften.

Versuch einer Charakteristik des weiblichen Geschlechts. Ein Sittengemälde des Menschen, des Zeitalters und des geselligen Lebens. Von *Carl Friedr. Pockels. Dritter Bd.* Hannover, bey Ritscher. 1799. XIV und 445 S. gr. 8. Die 3 Bde. zusammen 5 Rl.

Auch unter dem Titel:

Ueber Liebe und Ehe, in psychologisch-moralischer Hinsicht. 1 Rl. 16 gr.

Der 2te Bd. dieses lehrreichen Werkes ist in der N. A. D. Bibl. Bd. 44. St. 1. S. 86 ff. angezeigt worden. Der dritte Band verdiente es, um seiner Wichtigkeit für das häusliche und eheliche Leben willen, daß er auch besonders verkauft

kauft wird und in die Hände aller liebenden, ehelustigen und verehlichten Personen des schönen Geschlechts kommt.

Der erste Abschnitt ist der Entwicklung der Natur der weiblichen Liebe gewidmet. Die Liebe ist bey dem weiblichen Geschlecht ein Instinkt, der sehr früh erwacht, und sich in dunkeln, leisen Regungen anfangs äußert, immer etwas Sinnliches behält, wenn es gleich oft verschleyert, nicht gröberer Art ist, und durch einen Zusatz von Geistigem gehoben und veredelt wird. Die Liebe der Weiber ist der Intension und Extension nach größer als die unsrige; sie lieben feuriger, zärtlicher, inniger und auch ausdauernder, als wir, und dieses alles wohl vorzüglich vermittelst der größern Zartheit, Empfindsamkeit und Innigkeit ihres Wesens; wiewohl der Vf. eine Menge sehr verschiedenartige Gründe dafür zusammengestellt hat: »Weil sie von Natur zärtere Empfindungen, ein weicheres Herz, eine weichere Sinnesart »haben, und das Gefühl ihrer Schwäche ihnen die Anhänglichkeit an unser Geschlecht so nothwendig macht; weil sie »ohne Gefahr und ohne Aufopferung ihrer Ehre nicht so »leicht als wir in der Liebe wechseln können noch dürfen; »weil sie die Liebe und Ehe als eine Erlösung aus der Kinderstube betrachten, und auf den weisen Gebrauch jener »Leidenschaft das Hauptglück ihrer Ehe gegründet ist; weil die »in ihnen liegende Mutter- und Kinderliebe sie zwar anfangs »ganz dunkel, aber desto mächtiger zu uns hintreibt; und »weil sie von Jugend auf zur Liebe selbst als einer Bestimmung ihres weiblichen Glücks abgerichtet werden.« Der Vf. skizzirt hier ein anziehendes Gemälde der entstehenden, wachsenden und alle Grade durchgehenden weiblichen Liebe. Hier kommt S. 52 eine Stelle vor, die wir nicht unbedingt unterschreiben würden: »Die Liebe, dünkt mich, hat die Eigenschaft, daß sie sich dem geliebten Gegenstande eher als »jedem Andern entdeckt, weil innige Liebe und inniges Zutrauen allemal genau mit einander verbunden sind und verbunden seyn müssen.« Das Letztere ist wahr, wenn von zwey Liebenden die Rede ist, die sich schon ihre Liebe gestanden haben; aber nicht wahr von der ersten schüchternen, geheimnißvollen Liebe, besonders des weiblichen Geschlechts, welche sich vielleicht eher gegen einen Dritten, als gegen den Gegenstand ihrer Zuneigung selbst unmittelbar verrathen wird.

wird. Lehrreich und warnend ist, was der Verf. S. 68 ff. über die Abrichtung der Mädchen zur Liebe, und wiederum über das andere Extrem, die Warnung vor der Liebe als vor etwas Abscheulichem, sagt. »Unterrichtet, schließt der »Vf., die Mädchen in der Liebe nicht; verbietet sie ihnen »aber auch nicht zu strenge; sondern sucht ihnen nur immer »die weibliche Schaamhaftigkeit heilig und wichtig zu ma»chen, und ihr werdet die Tugend eurer Töchter gewöhnlich gerettet haben!« Ungeachtet der zärtlichern, innigern und treuern Liebe der Weiber ist der Vf. doch nicht in Abrede, daß auch Wankelmuth in der Liebe und Untreue oft bey den Weibern auf der Tagesordnung ist. Die Ursachen findet er in dem Mangel an festen und geläuterten Grundsätzen, und in dem daher entstehenden Leichtsinn; in ihrem unaustilgbaren Hange zur Eitelkeit und der Sucht geschmeichelt zu werden; in dem Zwange und in den Ueberredungen der Eltern bey Zerstörung früherer Liebesverbindungen; in dem Unvermögen der Weiber, dem schönern Manne zu widerstehen, wenn er den Nebenbuhler des minder Schönen macht; und in dem ansteckenden bösen Beyspiel.

Der zweyte Abschnitt handelt von der Eifersucht, welche eine so wichtige Rolle im Gebiete der Liebe spielt. Die Abh. darüber hat schon in der Erfahrungs-Seelenkunde gestanden, aus welcher sie hier mit Veränderungen und Zusätzen wiederholt wird. Der Verf. setzt den Begriff der Eifersucht auseinander, welche er für ein Gemisch von Neid, Selbstsucht und Liebe erklärt, und zeigt, welche seltsame Erscheinungen sie im Gebiete menschlicher Empfindungen hervorbringe; wie sie die klügsten Menschen verblende, die gütigsten Herzen barbarisch und grausam mache, und, bey größerer Heftigkeit und Dauer, der Seele und dem sittlichen Charakter nicht selten eine ganz neue und unerwartete Richtung gebe. Vorzüglich sind die Bemerkungen über weibliche Eifersucht, über die Ursachen, warum manche Weiber auf ihre Männer nicht eifersüchtig sind, und über die oft mit der weiblichen Eifersucht verbundnen guten Folgen, lehrreich: »Tausend »Weiber würden ohne sie nicht so gefällig, so zuvorkommend, »so nachgebend gegen ihre Männer, so treu und liebenswürdig geworden seyn, als sie es vielleicht allein durch sie »wurden. Die stille, in sich gekehrte, aber immer wachsame und nachdenkende Eifersucht lehrte und ermahnte sie,

» das Herz des Mannes nur desto zärtlicher und liebreicher » zu fesseln, damit es ihnen nicht entwischen möchte, und » der Mann selbst keinen Grund seines Wankelsinnes in sei» nem Hause auffinden könnte.« Uns wundert, daß der Vf. in einer Anmerkung zu S. 183. die Sage von den zwey Weibern des Grafen von Gleichen noch als Wahrheit erzählt.

Der nächste Abschn. betrifft die erste Liebe, ihr Erwachen, den Augenblick, wo sich die Liebenden ewige Liebe schwuren und den Bund durch Verlobungsküsse versiegelten. Schön sind die Monologe, in denen hier das liebende Mädchen redend eingeführt wird. Der ersten Liebe, insonderheit bey Mädchen, ist eine gewisse Schüchternheit eigen, welche mehr anzieht, als die zu große Lebhaftigkeit, und das Entgegenkommen mancher Mädchen. Indeß geht jene Schüchternheit in eine auffallende Kühnheit und in einen wahren Heldenmuth über, wenn es darauf ankommt, den Geliebten zu erringen und zu behalten; oder sie artet gar in eine zu den ungewöhnlichsten Schritten führende Rache aus, wenn der Geliebte untreu wird. Der Vf. sucht den Grund des weiblichen Heldenmuthes in der Heftigkeit der Leidenschaften der Weiber; in der Festigkeit, mit welcher sie alles, was sie einmal wollen, auch durchsetzen; in dem erhöhten Selbstgefühl, welches ihnen die Huldigungen der Männer geben. Nun » wollen sie siegen, oder aufhören Weiber zu seyn; lie» ben, oder, wenns möglich ist, die Welt umkehren, wenn » sie nicht lieben sollen.« Zuletzt berührt noch der Vf. die Gründe, warum sich die Indianischen Frauen so muthig mit ihren todten Männern begraben lassen.

Der folgende Abschn. umfaßt noch den reichhaltigen Stoff der Sonderbarkeiten und Grillen der weiblichen Liebe. Es ist ein Nachtrag zu dem Kap. über die Weiberlaunen im ersten Bde. Der Verf. bringt hier die Weiber, in Hinsicht auf die verschiedne Methode, wie sie die Männer bey der Liebe behandeln, unter gewisse Klassen. I. Die Grausamen und Spröden a) aus übertriebener Zurückhaltung und Vorsicht. (Hier wird das Bild von Rousseaus Sophie aufgestellt.) b) Aus Temperament und Frost des Blutes. c) Aus Stolz und Eigensinn. d) Aus Ziererey und Künsteley. Der weiblichen Sprödigkeit stellt der Vf. eine entgegengesetzte Klasse der Mädchen gegenüber, die, aus Drang einer tändelnden, empfindelnden, kindischen Liebe, mit ihren

Digitized by Google

ren Liebhabern wie mit Kindern und Schooßhunden spielen, und dabey oft ins Läppische hinüberstreifen. Sehr wahr und gut äußert sich der Vf. darüber so: »Die zu tändelnde, komische, weibliche Liebe ist nicht bey allen Männern gleich »gut angebracht. Oft sind dadurch sehr feste Herzensver»bindungen wieder zerrissen worden, weil dem ernsten Manne »das Lächerliche jener Liebe ekelhaft wurde, und ihm eine »zu große weibliche Empfindsamkeit auf einen sehr schwachen »und unsichern Charakter hinzudeuten schien. Wer das »Große, Schöne und Edle der Liebe fühlt und versteht; »wer es weiß, daß sie durch ihre Wunder die Seele zu den »erhabensten und reinsten Gedanken erhebt, und dadurch das »Herz zu den liebenswürdigsten Ergüssen bildet und vorbe»reitet; wer es weiß, daß sie eigentlich und oft ganz allein »dem Weibe ihren festern und schönern Charakter mittheilt, »und sie gewissermaaßen erst zum Weibe, d. h. zum Engel »unsers Daseyns macht, kann jene zärtliche Leidenschaft in »ihren komischen Verzuckungen unmöglich achtungswürdig »finden. Ihre schöne, einladende, bezaubernde Form will sich »nicht in ein Narrenkleid verstecken lassen. Sie, als ge»treueste Tochter der Natur, kann nichts anders wollen, als »durch die Natur selbst zu gefallen, und durch die Natur zu »siegen.« Noch einer Sonderbarkeit der weiblichen Liebe gedenkt der Vf., der Duldung gegen die Untreue und Unsittlichkeit ihrer Anbeter oder Männer, wovon die Ursachen theils rühmlich für die Weiber, theils unrühmlich sind. (Manche sittliche und zartfühlende Frau wird durch die ungestümen, unbelikaten Forderungen, durch die zu starken Bedürfnisse, und durch die grobe, thierische, vielleicht mehr als thierische Art, womit ein brutaler Mann sie befriedigt, zur Duldung gegen seine Untreue veranlaßt, und ist froh, wenn sich seine Begierden von ihr ab auf einen andern Gegenstand lenken.) Endlich spricht er noch von der Untreue, die sich manches Mädchen gegen ihren Heißgeliebten erlaubt, und von dem Eigensinn der Liebe, der keinen Zwang verträgt.

Im folgenden Abschnitt kommt der Vf. zu der Erörterung der Frage: Welches Weib sucht sich der vernünftige Mann? Wo möglich, ist die Antwort, kein Mädchen, das schon mehrere Männer ernstlich geliebt hat. Es sey kein Kind; aber auch nicht viel über zwanzig Jahre hinaus. Es sey nicht viel älter als der Mann. Man heirathe nicht nach

Geld; sondern nach Liebe. Man wähle keine blendende Schönheit, ziehe das himmelblaue Auge der Sanftmuth dem stolzen, schwarzen Auge vor; ein Mädchen von einem nicht zu großen und nicht zu kleinen schlanken Wuchs, mit zwey Reihen schöner, gesunder Zähne, und einer melodischen Stimme. (In allem diesem ist so viel Individuelles, das unmöglich als allgemeine Maxime für vernünftige Männer gelten kann. Und wie traurig wäre das Loos der reichen, blendend schönen, brünetten, langen, kleinen ꝛc. Mädchen, wenn alle Liebhaber, die auf Vernunft Anspruch machen, bey ihnen vorüber giengen!) Die Gattinn sey eine Feindinn aller Affektation und Ziererey, aller romantischen Empfindeley in Worten, Gebehrden und Handlungen, keine Gelehrte noch Schriftstellerinn; aber von gebildetem Verstande und mit einem gesunden Blick in alle Geschäffte und Pflichten einer würdigen Ehefrau und Hausmutter; sie besitze Herzensgüte, Menschenliebe und Nachsicht mit den Schwächen Andrer. Ihr größtes Glück sey häusliche Glückseligkeit und stille Freude des zarten Gefühls für Gatten und Kinder. Sie sey endlich noch eine warme Freundinn der schönen Natur und der Religion. »Früh gewöhnt »sie ihre Kinder zu einer ähnlichen Denkungsart; sie er»weckt in ihnen früh das Gefühl für die Größe und Schön»heit der Natur, und dadurch die Anbetung ihres gütigen »Schöpfers. Himmel und Erde hängen nur durch die Tu»gend zusammen, werden nur durch die Tugend schön und »gut. Von diesem Gedanken gehen alle ihre Pflichten aus. »Sie handelt und lebt, um ihre Unsterblichkeit zu ehren; sie »stirbt, ohne den Tod zu fürchten, weil sie an seiner Hand »in ein beßres Leben übergehe.«

Der Vf. läßt nun einen Katechismus des Ehestandes folgen, den er in folgende 10 Gebote zusammenfaßt. 1) Suchet die Liebe, mit welcher ihr euch eure Herzen schenktet, so viel möglich, bey ihrer anfänglichen Wärme und Innigkeit zu erhalten und zu nähren. Sie soll immer etwas mehr als Freundschaft bleiben. 2) Sucht euch unabläßig unter einander zu veredeln, und zu bessern Menschen zu machen. 3) Laßt ein gegenseitiges unzerstörbares Zutrauen für und zu einander bestehen. 4) Beobachtet ein gegenseitiges Nachgeben und Zuvorkommen. 5) Lebt still und einsam, mehr für euren Familienzirkel, als für die große, geräusch-

räuschvolle Welt. 6) Verständigt euch über die Erziehung eurer Kinder, und beobachtet bey ihrer Bildung einerley Plan und Vorsicht. 7) Macht eine vernünftige und sparsame Haushaltung zum Grundgesetz eurer Ehe. 8) Verständigt euch in Absicht aller der Verhältnisse, Vorfälle und Angelegenheiten unter einander, die irgend einmal eine Disharmonie, oder bittre Empfindungen zwischen euch veranlassen und unterhalten könnten. 9) Keiner mische sich in die Geschäffte des Andern. 10) Erhaltet vor allen Dingen die Gesundheit des Leibes und einen heitern Sinn des Geistes. [S. 370 Anm. ist die einem franz. Schriftsteller abgeborgte Uebersetzung einer Stelle des Plutarch Lycurg. c. 15. unverständlich und falsch: der Ehebrecher in Sparta würde einen Ochsen bezahlen müssen, der so groß wäre, daß man von seinem Rücken bewaffnet das Gebürge Tayget in dem Flusse Eurotas erblicken könnte. Plutarch sagt: einen großen Ochsen, der seinen Kopf über den Taygetus hervorstreckend aus dem Eurotas trinken könnte.] Endlich commentirt er noch folgende Sätze: »Seyd mit eurer Lage zufrieden; seyd immer größer als das Schicksal, »das euch trifft, und berechnet das Unangenehme des Lebens »nicht nach dem Maaßstabe eurer gereizten Empfindlichkeit.« Hier möge noch folgende schöne und beredte Stelle stehen: »Seyd größer als das Schicksal; ihr müßt über »dasselbe, das Schicksal darf nicht über euch siegen. Der »Muth ist der heldenkühne Bruder der Hoffnung. Sein »Grund und Boden, sein Vaterland ist Größe und Kraft »des Geistes. Er treibe die Uebel des Lebens, wie geschlagene Feinde, vor sich hin, und richtet alles so ein, daß er »nicht überrumpelt wird. Er bedarf keiner fremden Hülfsmittel, weil er alles aus sich selbst nimmt, und, verbunden mit Klugheit und Vorsicht und Tugend, allen Feinden »gewachsen ist. Die Stürme des Lebens streifen vor seiner »Feste vorüber; erschüttern mögen sie dieselbe auf einige Augenblicke; aber nie zerstören. Verliert ihr nie das Gleichgewicht der Seele: so seyd ihr größer, als das Schicksal, »und es wird nie ganz Nacht um euch her werden können. »Wenn es in eurem Innern still und ruhig ist: so wird »das Ungewitter von außen nie über euch herrschen, weil »es euch nicht möglich ist zu verzagen. Verzagtheit ist eins »der größten Uebel, das euch treffen kann; ihr müßt euch »durchaus nie dahin kommen lassen, und wenn alle Lam-

»pen der Hoffnung für euch ausgelöscht scheinen sollten. »Traget beyde die Lasten des Lebens mit vereinigten Kräf»ten, und sie müssen euch sehr leicht werden. Dieß mache »die Ehe zu einer der schönsten und wohlthätigsten Stif»tungen des Lebens, daß ihr mit theilnehmendem Herzen »Freude und Leid mit einander theilen, und euch auf die »Art leichter über das Schicksal erheben könnet. Einer »richtet den andern auf, wenn er seinem Kummer unterlie»gen will. Gegenseitige Liebe giebt den fürchterlichsten »Dingen eine weniger schreckbare Gestalt. Wenn nur eure »Liebe heilig und rein bleibt: so könnet ihr nie ganz uns»glücklich seyn, weil euch die Quelle eures innern Glücks »nicht genommen werden kann, und weil ihr euch im Un»glück durch die Liebe nur noch liebenswürdiger werdet. »Die Liebe überwindet Alles. Die ist von dem Schicksale »unabhängig, und eben deswegen wird sie über alle eure »Leiden wunderbar siegen.«

Lehrreich ist die am Schlusse hinzugefügte räsonnirte Uebersicht der vornehmsten literarischen Hülfsquellen zur Charakterkunde des Menschen, vorzüglich in Hinsicht auf Liebe und Ehe. Wie in dem ganzen Werke: so kommen auch hier manche entstellende Druckfehler vor. Z. B. S. 428 f. Schmids (f. Smith) Theorie der moral. Empfindungen, Surtons (f. Burtons) Vorlesungen, G. F. C. Weißenhorn Rettung der Rechte des Weibes m. Bemerkungen — von M. Wolstonecraft. A. d. Engl., für: Rettung der Rechte d. W., m. Bemerk. von M. Wolstonecraft. A. d. E. von G. F. C. Weißenhorn.

Ein folgender, irren wir nicht, schon erschienener Bd. dieses schätzenswerthen Werkes ist dem weiblichen Alter gewidmet.

Al.

1. Herzoglich Coburg-Meiningisches (gensches) jährliches gemeinnütziges Taschenbuch f. 1801. M. K. Meinungen, bey Hanisch. 1801. 21 B. 12. 1 Rl. 6 gr.

2. De-

2. Oekonomisch-Belletristischer Taschenkalender des Nieder- und Oberrheins für das IX. Jahr der fränkischen Republik und das Jahr 1801 nach Chr. Geb. Strasburg. 1801. 10 B. 16. Nebst einer Charte. 8. gr.

3. Oesterreichischer Taschenkalender für das Jahr 1801. Mit Gedichten und Aufsätzen von Gabr. von Baumberg, Carolina Pichler, J. F. Ratschky, J. Frhr. v. Retzer, u. A. Wien, bey Pichler. 1801. M. K. 10 B. 16. 1. Rt. 10 gr.

4. Musenalmanach von und für Ungarn, auf das Jahr 1801. Herausgegeben von Christ. Rösler. Preßburg, bey Schauff. 8 B. 12. 15 gr.

5. Des alten Richards Kunst, reich und glücklich zu werden. Ein Taschenbuch für das neue Jahrhundert. A. d. Engl. mit Franklins Bildniß. Philadelphia. 1801. 2¾ B. 16. 4 gr.

Nr. 1 bis 4 dieser ephemeren Produkte erscheinen mit dem Anfange des neuen Jahrhunderts zum erstenmale, und lassen, wenn sie auf der, größtentheils mit Glücke betretenen Bahn fortwandeln, eine ununterbrochene Fortsetzung und lange Dauer wünschen.

Nr. 1, welches den Consistorialrath Vierling und Forstrath Bechstein zu Herausgebern hat, kann als ein Muster angesehen werden, nach welchem die Besorger ähnlicher Provinzialkalender und Taschenbücher bey der Redaktion derselben verfahren sollten. Die in demselben enthaltenen Aufsätze sind durchgängig ihrem Zwecke entsprechend; und ob sie gleich für die Bewohner des Herzogthums Meinungen ein vorzügliches Interesse haben: so gewähren sie doch auch jedem andern gebildeten Leser eine unterhaltende und nützliche Lektüre. Die Reichhaltigkeit dieses Taschenbuches, und die Mannichfaltigkeit der in demselben enthaltenen Aufsätze macht

macht es uns unmöglich, den gesammten Inhalt hier anzuführen; wir müssen uns begnügen, nur einige der erheblichsten Aufsätze namhaft zu machen. Wir rechnen dahin:

1) Die Beschreibung des Liebensteiner Gesundbrunnens. Dieses Bad, welches nach der vom Prof. Göttling angestellten Untersuchung an Eisen eins der reichhaltigsten in Deutschland ist, und an Menge der Kohlensäure verdient fleißiger, als bisher geschehen ist, besucht zu werden.

2. Die Notizen über die politische Geschichte und dermalige Verfassung der Koburg-Meinungischen Lande; der hier erstattete Bericht von den Meinungischen Armenanstalten, so wie von den Land-Bürger- und Seminarienschulen daselbst und von der Schule zu Römhild, sind sehr lesenswerth, und können vielen größern Staaten zum nachahmungswürdigen Vorbilde dienen.

3. Die Data der Regentengeschichte gewähren in der Kürze eine sehr vollständige Uebersicht.

4. Die Auszüge aus den neuerdings von dem Herzoge von Sachsen-Meinungen erlassenen Verordnungen, welche sämmtl. recht ersichtlich auf das Wohl der Unterthanen abzwecken, machen den Einsichten und Gesinnungen desselben gleich viel Ehre.

Nr. 2 liefert außer dem Kalender ein Namenverzeichniß der französischen Regierungshäupter, so wie des Civil- und Militärpersonale, nebst den Lehrern der Centralschulen des Nieder- und Oberrheinischen Departements, Gedichte von Lehne, Lamey, und Pfeffel; einen Ueberblick der natürlichen Beschaffenheit der beyden Rheindepartements; eine Nachricht von der Niederrheinischen Landwirthschaftsgesellschaft zu Strasburg, nebst zwey Briefen über das Steinthal. Die diesem kleinen Buche beygefügte Charte der beyden Rheindepartements ist mit vieler Sorgfalt gearbeitet.

Nr. 3. Die Gedichte, welche an der Spitze dieses Taschenbuchs stehn, sind von sehr ungleichem Werthe. Diejenigen, welche von den beyden Dichterinnen, Gabriela von Baumberg und Caroline Pichler, herrühren, zeichnen sich sehr vortheilhaft aus; dagegen können wir den Gedichten des sonst rühmlich bekannten Hr. Ratschky nicht viel Gutes nachsagen. Seine angeblichen Stanzedichte kränkeln alle

mehr

mehr oder minder an gesuchtem und verfehltem Witze; und an der: das Wiener Aufgebot überschriebenen Reimereyen, wissen wir nichts als allenfalls den Patriotismus zu loben. Dieser darf uns aber gegen falsche Reime nicht blind machen, wie Zierde und Würde, Staats und Platz; eben so wenig als gegen Inversionen und völlig prosaische Stellen, wie folgende: S. 3 Zeile 7 f.

Ernst prüfte nun, des Ruhmes seiner Ahnen
Und des Gedeihns so treuer Unterthanen
Gedenkend Franz den Friedenswunsch des Feinds,
Und sprach: wohlan! Geendet sey die Fehde!
Gefällig klang der Wohllaut dieser Rede,
Dem frohen Ohr, des dächtrn Menschenfreunds.

Die beyden in diesem prosaischen Taschenkalender enthaltenen prosaischen Aufsätze werden ihres Zwecks, zu belehren und zu unterhalten, nicht verfehlen. Was sich aber der Verf. der Olivier überschriebenen Erzählung S. 76 Z. 14 unter einem hochgebildeten Frauenzimmer denkt, vermögen wir nicht einzusehen. Die zwölf Monatskupfer erheben sich eben so wenig als das Frontispiz über das Mittelmäßige.

Nr. 4 ist uns eine sehr willkommne Erscheinung gewesen. Dieser Musenalmanach, nebst den neulich, unter dem bescheidenen Namen der Feldblumen erschienenen Gedichten von Nina und Theone, ist ein deutlicher Beweis, daß die Morgenröthe der Literatur und des Geschmacks auch über Ungarn aufzugehen beginnt, und einen sehr heitern Frühlingstag verspricht. Es würde eine sehr unbillige Forderung seyn, wenn man hier eine Sammlung tadelloser Meisterwerke zu finden hoffte. Wir können auch nicht in Abrede stellen, daß wir mehrere sehr mittelmäßige Gedichte und einige wahre Lückenbüßer in dieser Sammlung wahrzunehmen glauben. Dagegen müssen wir dem Herausgeber, den Herren Läbeck und Mitsch, so wie dem Fräulein von Wieser, die Gerechtigkeit wiederfahren lassen, zu gestehen, daß ihre Beyträge jeder Blumenlese zur Zierde gereichen würden. Auch unter den anonymen oder nur mit einem Anfangsbuchstaben bezeichneten Dichtern befinden sich einige, deren hier gelieferte Probestücke zu nicht gemeinen Erwartungen berechtigen.

Wir wünschen diesem Institut eine lange Fortdauer

und

und (was wir laut der Vorrede von dem edlen Patriotismus erwarten können) mit jedem Jahre eine größere Vervollkommnung.

Nr. 5 ist eine wohlgerathene Uebersetzung des im Jahr 1757 von dem würdigen Benj. Franklin in dem von ihm besorgten Almanach des armen Richard mitgetheilten Aufsatzes: die Mittel reich zu werden. Da dieser kleine Aufsatz, wegen seines wichtigen und gemeinnützigen Inhalts in recht viele Hände zu kommen verdient: so ist gegen diesen erneuerten Abdruck der Uebersetzung desselben nichts zu erinnern. Das beygefügte Bildniß Franklins ist sehr schlecht gerathen.

Fm.

Gedanken über die natürlichste Uebereinstimmung und Vereinigung der Religion mit dem Staate, in Beziehung auf die gegenwärtigen Zeiten. Berlin, bey Maurer. 1800. 96 S. 8. 6 gr.

Der Verf. dieses Aufsatzes ist nach der Unterschrift der Vorrede der Prediger Linkmeyer zu Lohne im Fürstenthum Münden. Sehr bescheiden wünscht er in der Vorrede seine Schrift nur als einen Versuch betrachtet zu sehen, Aufmerksamkeit auf den behandelten Gegenstand, und eine völlige Aufklärung über denselben von Sachkundigen zu veranlassen, da bisher über denselben die Meinungen so verschieden sind. Bey allen Mängeln der Darstellung, und bey der Unbestimmtheit mancher Begriffe und Beschreibungen, (z. B. wenn es S. 8 heißt: entscheiden die Einsichtsvollsten: so ist der Staat eine Aristokratie,) verdient die Tendenz dieser Schrift, und der Hauptinhalt derselben Beyfall und Lob. Die Absicht des Verfassers, die der dunkle und unbestimmte Titel nicht gut ausdrückt, ist keine andre, als zu untersuchen, wie sich der Staat in Absicht der Religion seiner Bürger zu verhalten habe? Ob er sie bloß als Privatsache behandeln, oder ob er gegen alle Parteyen sich gleichgültig verhalten, oder sich der Beförderung der natürlichen Religion allein annehmen, oder auch die Beförderung der möglichstvollkommensten Wirksamkeit einer positiven Religion sich vorsetzen solle? Er zeigt die Nothwendigkeit der Sorge

Digitized by Google

der Obrigkeit für den Unterricht der Unterthanen, weil ohne die obrigkeitliche Fürsorge für denselben nur zu viele die Pflicht, den Unterricht selbst zu suchen und ihren Kindern zu verschaffen, vernachlässigen würden; und weil es bald an tüchtigen Lehrern fehlen würde, wenn keine Anstalten zur Bildung derselben, und ihnen ihren gewissen Unterhalt zu sichern, getroffen wären. Und es ist doch dem Staate nach seinem Zwecke nothwendig daran gelegen, daß ein jeder seine Pflichten kennen, heilig halten, und freywillig erfüllen lerne. Hie und da drückt er sich unbestimmt aus, z. B., wenn er auch für die Bauern Staatsklugheit nützlich hält, anstatt nur von der Kenntniß der Landesverfassung und Landesgesetze zu reden. In Absicht der Religion zeigt er, daß eine hierarchische Religion den Zweck nicht befördere, sondern häufig hindere, den der Staat sich vorgesetzt hat; daß der Staat es also sich nicht gerathen achten könne, eine hierarchische Religion zu befördern; sondern die Parteyen hierarchischer Religionen nur unter gehöriger Aufsicht dulden müsse. Hingegen in Absicht des wahren Christenthums, wie es nach der Absicht Jesu seyn sollte, als des reinsten und würdigsten Unterrichts von Gott und Gottes würdiger Verehrung, durch Tugend und Thätigkeit zum gemeinen Wohl der Menschheit, könne der Staat nicht gleichgültig seyn. Er müsse die möglichstvollkommenste Wirksamkeit dieses kräftigsten Mittels zu seinen Zwecken zu befördern sich vorsetzen. Er müsse daher für Lehranstalten und tüchtige Lehrer für die Erwachsenen, für Kinder und für Jünglinge und Mädchen sorgen. Der Regent müsse nicht Oberpriester; sondern Zuhörer in der Religionsgesellschaft seyn; nur denen wehren, die Streit und Zwist erregen, äußre zweckmäßige Ordnung, Formen und Feyerlichkeiten sanctioniren, die Lehrer besolden, auch den Landschulen nicht Ungelehrte; sondern wirkliche gelehrte Religionslehrer vorsetzen, u. s. w. Vieles hieher Gehörige findet man in manchen Stücken mit dem Verfasser einstimmig in Eckermanns kleinen Schriften, im ersten Bande, in der Abhandlung über die Vereinigung der Sorge für die Beförderung der Religion mit Duldung und Gewissensfreyheit. Der Verf. unterscheidet nämlich auch das reine Christenthum, wie Jesus dasselbe lehrte, von allem Sectenchristenthum. Befördert und schützt der Staat in protestantischen Ländern nur ein freyes Forschen der ächten biblischen Wahrheit: so nähern sich ächt protestantische Lehrer nothwen-

Digitized by Google

wendig immer mehr einer richtigen Erkenntniß der Lehre Jesu!

Cy.

David Hume's politische Zweifel (;) allen Parteyen gewidmet von Christian August Fischer. Zweyte vermehrte Auflage. Leipzig, in der Schäferischen Buchhandlung. 1799. 272 S. 8. 21 K.

Die unter dem Titel: David Hume's Geist, i. J. 1793 erschienene erste Ausgabe von Auszügen der Schriften des großen Denkers, ist im Anhange zum 1sten — 28sten Bd. 1ste Abth. S. 284 dieser Bibliothek von einem andern Rec. angezeigt worden. Die gegenwärtige hat keine Veränderung als die des Titels erlitten; und am Schluß ist die auch schon angezeigte humische Skizze einer vollkommnen Republik beygefügt. In einem Vorbericht des Herausgebers, nimmt dieser seinen Vorsatz, ein zweytes Bändchen zur ersten Ausgabe, welches die metaphysischen Abhandlungen enthalten sollte, liefern zu wollen, zurück.

M.

Digitized by Google

Intelligenzblatt.

Ankündigungen.

Neue Verlagsbücher von Siegfried Lebrecht Crusius in Leipzig. Jubilate-Messe 1801.

Apothekerbuch, neues Teutsches, nach der letzten Ausgabe der Preussischen Pharmacopoea zum gemeinnützlichen Gebrauche bearbeitet von A. F. L. Dörffurt. 1r Theil. gr. 8. 3 Thlr. 12 Gr.

Bechsteins, J. M., gemeinnützige Naturgeschichte Deutschlands nach allen 3 Reichen, u. s. w. 1r Band, die Säugthiere enthaltend. 2te vermehrte und verbess. Auflage, mit 25 ganz neuen Kupfern. gr. 8. 5 Thlr. 16 Gr. Dieselbe mit illuminirten Kupf. 8 Thlr.

Beyers, J. R. G., Museum für Prediger. 4n Band. 2s St. gr. 8. 18 Gr.

Bilderbuch, historisches, für die Jugend, enthaltend Vaterlandsgeschichte, 5s Bändchen mit 18 Kupfern von Mettenleiter, gebunden in rothen und grünen Kupferumschlag. 8. 2 Thlr. 12 Gr.

Bussens, Fr. Gottl., gemeinverständliches Rechenbuch für Schulen u. s. w. 2 Theile, mit 1 Kupf. 3te verbesserte Auflage. 8. 16 Gr.

— — Anleitung zum Gebrauche des Rechenbuches, 1r und 2r Theil. 3te verbesserte Auflage. 8. 8 Gr.

— — Verbesserungen aus dem 2ten Theile seines Rechenbuches nach der 3ten Auflage, für die Besitzer der 2ten Auflage besonders abgedruckt. 8. 2 Gr.

Demachy's, Laborant im Großen, oder Kunst, die chemischen Produkte fabrikmäßig zu verfertigen. In 3 Theilen, mit Dr. Struve's Anmerkungen und einem Anhange von Wiegleb als der 4te Theil, a. d. Franz. übers. und mit Zusätzen versehen von Dr. Hahnemann, in 2 Bänden, mit Kupf. 2te Auflage. gr. 8. 1 Thlr. 20 Gr.

Erhmann, eine Bildungsgeschichte, herausgegeben vom Verfasser des Sächsischen Kinderfreundes. 15 und 16 Bändch. 8. 2 Thlr. 6 Gr.

Försters, Mr. J. Chr., Unterhaltungen mit Gott an den Abendstunden auf jeden Tag des Jahres. 2 Theile. 2te verbess. Auflage. gr. 8. 1 Thlr. 8 Gr.

Geißler, J. G., der Drechsler, oder praktischer Lehrbegriff der gemeinen und höhern Drehkunst u. s. w. 3ten Theils 2te, 3te u. letzte Abtheil. mit 40 Kupf. gr. 4. 5 Thl.

Handbuch, exegetisches, des neuen Testamentes. 9s Stück. 2te verbess. Auflage. gr. 8. 9 Gr.

— — exegetisches, des neuen Testamentes. 17s Stück. gr. 8. 12 Gr.

Hoffmanni, G. F., Plantae lichenosae delineatae et descriptae. Vol. III. Fasc. IV. seu, cum tabulis aeneis coloratis. fol. maj. 3 Thlr. 12 Gr.

Jagemanns, C. J., Italiänische Sprachlehre zum Gebrauche derer, welche die italiänische Sprache gründlich erlernen wollen. 2te durchaus verbess. Aufl. gr. 8. 1 Thlr. 8 Gr.

Lüdicken, C. J., Beschreibung der Krystallisationen, sowohl nach ihren Grundgestalten, als auch nach den Veränderungen der Grundgestalten. mit 6 Kupfern. 4. 1 Thlr. 4 Gr.

Schillers, Friedr., Geschichte des Abfalls der vereinigten Niederlande von der Spanischen Regierung. 1s Theils 21 u. 22 Band, neue ganz umgearbeitete und vermehrte Aufl., mit Kupfern. 8. auf Schweizerpapier 3 Thlr. 12 Gr. auf Schreibpapier 2 Thlr. 12 Gr. auf Druckpapier 1 Thlr. 12 Gr.

— — kleinere prosaische Schriften. Aus mehrern Zeitschriften vom Verfasser selbst gesammelt und verbessert. 3r Theil. 8. auf Schweizerpapier 2 Thlr. 12 Gr. auf Schreibpapier 1 Thlr. 12 Gr. auf Druckpapier 1 Thlr. 4 Gr.

Seyffarth's, Mr. T. A., Uebersetzung und Erklärung der Episteln und Evangelien an allen bey uns üblichen Sonn- und Festtagen. 2ter Anhang, welcher die Epistel und Andere Texte enthält. 18 Heft. gr. 8. 1 Thlr.

Dasselbe auch unter folgendem Titel:

— — praktische Anweisung zu einer fruchtbaren Erklärung der gewöhnlichen Sonn- und Festtäglichen Epistelperikopen. 18 Heft. gr. 8. 1 Thlr.

Digitized by Google

Ahlemann, Dr. L. T., Aufmunterungen zum vernünftigen Denken und Handeln. Ein Buch für bildungsbedürftige Jünglinge. Neue Ausgabe. 8. 16 Gr.

Trommsdorfs, Dr. J. B., Journal der Pharmacie für Aerzte, Apotheker und Chemisten. 9n Bandes 1s Stück. 8. 1 Thlr. 4 Gr.

Vaters, J. S., Grammatik der hebräischen Sprache für den ersten Anfang ihrer Erlernung. gr. 8. 9 Gr.

Vermischte Nachrichten und Bemerkungen.

In Berlin sind kürzlich zwey merkwürdige Schriften für und wider die Einimpfung der Kuhpocken herausgekommen. Beyde Verfasser schickten ihre Briefe an den König, und erhielten jeder ein merkwürdiges Kabinetsschreiben von Sr. Maj.

Die Schrift des Herrn Hofraths und Doktors Schulz, worin er die Einimpfung der Kuhpocken sehr empfiehlt, führt folgenden Titel:

Das Wissenswürdigste von den Kuhpocken. In möglichstkurzer Kürze zusammengefaßt von D. Friedr. Wilh. Ferd. Schulz, Hofrath und ausübendem Arzte zu Berlin. Berlin. 1801. 8.

Wird zum Besten der Abgebrannten in Zehdenik für 8 Gr. verkauft.

Darauf erhielt Er folgendes Kabinetsschreiben:

Ich halte die bisherigen Erfahrungen über die Kuhpockeneinpfung noch immer für einseitig und bloße Versuche, über deren Folgen erst späterhin und nach Ablauf mehrerer Jahre ein sichres Urtheil statt finden wird. So lange daher diese Methode noch ungewiß ist, kann Ich solche auch öffentlich nicht begünstigen. Demohnerachtet ist sie von dem größten Interesse, und jede unbefangene Prüfung derselben sehr schätzbar; weshalb Mir denn auch Eure Mir unter dem 25sten d. M. eingereichte Schrift, in sofern sie eine solche Prüfung zum Zwecke hat, recht angenehm und um so lieber ist, als Ihr die wohlthätige Absicht hegt, den Gewinn dafür den verunglückten Einwohnern der Stadt Zehdenik zu widmen. Was aber die erbetene Erlaubniß betrifft, den Kindern in der Garnison zu Potsdam die Kuhpocken einzuimpfen: so muß ich es der freyen Entschließung eines jeden überlassen, in wiefern er

den Herrn Amtsphysicus Gedanken machen will oder nicht, ohne solches befehlen zu können. Charlottenburg, den 27. Juni 1801.

Friedrich Wilhelm.

Die Schrift des Herrn Hofraths und Professors Herz, welche wichtige Zweifel macht wider die unbedingte Zulänglichkeit der Kuhpocken, so wie auch über die Vollständigkeit der Erfahrungen, die man für den allgemeinen Nutzen der Kuhpocken anführt, so wie auch wider die völlige Richtigkeit der daraus gezogenen Schlüsse, stand eigentlich im neuesten Stücke von Herrn GR. Hufelands Journal; ist aber auch besonders unter folgendem Titel gedruckt:

D. Marcus Herz an den D. Ohlmeyer, Leibarzt des Prinzen August von England, über die Brutalimpfung und deren Vergleichung mit der humanen. *Homo sum, nec humani a me aliena puto.* Berlin. 1801. 8.

Herr Dr. Herz führet darin S. 71 bis 73 auch verschiedene widrige Erfahrungen an, welche wohl einige Bedenklichkeiten verursachen können. Er spricht aber nicht ab, wie so viele neuere Vertheidiger der Kuhpocken; sondern er macht nur seine Zweifel, und die Gründe bekannt, warum er sich noch nicht hat entschließen können, die Kuhpocken einzuimpfen; sondern die Inokulation der menschlichen Pocken, als ein nicht mehr problematisches; sondern als ein völlig sicheres Mittel wider die Ansteckung der menschlichen Pocken, allein gebraucht.

Darauf erhielt Er folgendes Kabinetschreiben:

Ich finde, daß Ihr durch Verfassung Eurer Mir unterm 25sten d. M. mitgetheilten Schrift über die Kuhpockenimpfung, etwas sehr Verdienstliches gethan habt. Die Sache hat allerdings ein so großes Interesse, daß sie von allen Seiten; mithin auch von der bedenklichen, gründlich geprüft zu werden verdient; und es ist mir um so angenehmer, daß ein Sachverständiger, von so bewährten Kenntnissen und Erfahrungen, als Ihr, diese Prüfung unternommen hat, als der enthusiastische Eifer mehrerer jungen Aerzte für eine keinesweges entschiedene Sache sonst leicht viel schaden könnte. Ich bezeuge Euch darüber Mein Wohlgefallen, und wünsche, daß Ihr Euren Zweck, durch gedachte Schrift eine ruhige und unbefangene Untersuchung zu befördern, völlig erreichen möget. Charlottenburg, den 27. Juni 1801.

Friedrich Wilhelm.

Neue allgemeine deutsche Bibliothek.

Des LX. Bandes Zweytes Stück.
Fünftes bis Achtes Heft.

Mit Königl. Preuß. Kurbrandenburgischem allergn. Privilegium.

Berlin und Stettin,
bey Friedrich Nicolai. 1802.

Digitized by Google

Digitized by Google

Verzeichniß

der

im zweyten Stücke des sechzigsten Bandes recensirten Bücher.

I. Protestantische Gottesgelahrheit.

Das neue Testament, nach richtigen Lesarten d. besten Handschriften übersetzt. Abgekürzt u. mit erklärenden Anmerkungen versehen v. M. J. C. Vollbeding. S. 161

Beyträge zur Beförderung zweckmäßiger Predigten, Katechisationen, u. s. f. herausheg. v. J. B. Müller. 1n Bds. 1s St. 185

Predigten über Sprüchwörter in Verbindung mit den Sonn- und Festtagsevangelien, v. J. N. G. Beyer. 1r Bd. 189

Auswahl noch ungedruckter Predigten v. Ammon, Barkels, Dietrich, Löffler, Marezoll, u. s. f.

Auch unter dem Titel:

Predigten v. protestantisch. Gottesgelehrten. 7e Samml. 198

Neue praktische Materialien zu Kanzelvorträgen üb. d. Sonn- und Festtagsevangelien, v. J. C. Gerlling. 1n Bds. 2s Heft. 2r u. 3r Bd. ebd.

Die angewandte Sittenlehre mit besonderer Rücksicht auf das Christenthum. Ein Handbuch ein. durchaus pur. Moral für Prediger, v. J. H. Gebhard. 1r Bd. 193

Digitized by Google

Bonorum Possessio. Literarisches Testament nebst Commentar, Revision u. Codicill vom geheimen Rath u. Kanzler D. Koch. 297

Das Zellesche Stadtrecht. Von neuem herausg. u. mit Anmerkungen begleitet v. Th. Hagemann. 304

C. *Beyeri* Supplementa ad *Mulleri* Promtuarium iuris novum. Vol. I. 305

Magazin für die Gerechtsame des Adels u. der Rittergüter in Deutschland. Herausg. v. P. H. Nehmitz. 1n Bds. 1s St. 306

III. Arzneygelahrheit.

Anti-Reich vom Fieber u. dessen Behandlung überhaupt. Als Vorläufer ein. größern Werks in 4 Bänden unter dem Titel: Fieberlehre. 307

Ueber die Reichische Fiebertheorie. Ein Versuch v. G. M. W. L. Rau. ebd.

Ueber die Fieber u. Fieberkuren in chemischer Hinsicht. Von J. C. D. Neumann. ebd.

Taschenbuch für d. Gesundheit auf d. J. 1801. Herausgeg. v. F. Hildebrandt. 328

Medicinische Ephemeriden von Berlin. Herausgeg. v. D. L. *Formey*. 1n Bds. 1s bis 4s Hefr. 332

Bibliotheca medico-practica et chirurgica realis recentior, sive continuatio et supplementa, etc. Communicat D. G. G. *Plouquet*. Tom. II. 339

F. Hildebrandts Lehrbuch der Anatomie d. Menschen. 2r Bd. 2e verbess. Aufl. 340

IV. Schöne Wissenschaften und Gedichte.

Grundlegung zu ein. wissenschaftl. Aesthetik, od. über das Gemeinsame aller Künste, v. K. H. L. Pölitz. 345

Blüthen aus Trümmern, v. G. A. v. Halem. 350

Gegenstände der Phantasie. Mit einigen Melodien fürs Clavier begleitet. Herausgeg. v. G. C. Haberland. 1r Samml. 352

V.

Digitized by Google

Karl Engelmanns Tagebuch. Herausg. v. A. Lafontaine. Auch unter dem Titel:
Familiengeschichten, v. A. Lafontaine. 6r Th. 353
Der Weltbürger od. die Aufgeklärten, eine kosmopolitisch-romantische Geschichte. 356
Der Fluch der Geburt, od. die Ueberreste d. gesetzlichen Rohheit. 3 Thle. 357
Fürst Astolph u. sein Freund Orion. ebd.
Traurige Folgen unbedachtsamer Verlobung, eine wahre Geschichte, zur Warnung für Aeltern, Jünglinge u. Mädchen. 358

VI. Schöne und bildende Künste.

G. C. Lichtenbergs ausführl. Erklärung der Hogarthischen Kupferstiche, mit verkleinerten, aber vollständigen Copien derselben v. L. Riepenhausen. 5e Liefer. 359
Sammlung Hogarthischer Kupferstiche. 5e Liefer. ebd.
Derselben 6e Lieferung, mit Zusätzen nach dem Schilften d. englisch. Erklärer. ebd.
Neues Zeichen- und Stickerbuch, mit 16 Kupfertafeln, mit feinen nach d. Natur ausgemalten Blumen gezeichnet v. *Lück*. 1e Samml. 364

VII. Theater.

Prinz Hamlet aus Dännemark. Marionettenspiel. ebd.
Der Taubstumme, oder d. Abbe de l'Epee. Historisches Drama in 5 Akten v. Bouilly. Aus d. Franz. übers. v. A. v. Kotzebue. 366

VIII. Weltweisheit.

Die Bestimmung des Menschen, dargestellt v. J. G. Fichte. 369
Gemeinfaßliche Darstellung des Fichteschen Systems u. der daraus hervorgehenden Religionstheorie, v. J. D. Schad. 1r u. 2r Bd. ebd.
Clavis Fichtiana, seu Leibgeberiana, v. Jean Paul. ebd.

System des transcendentalen Idealismus v. F. W. J. Schelling. 369
Erster Entwurf eines Systems der Naturphilosophie zum Behuf sein. Vorlesungen, v. F. W. J. Schelling. ebd.
F. W. J. Schelling von d. Weltseele, eine Hypothese d. höhern Physik, zur Erklärung d. allgem. Organismus. ebd.
Briefe üb. d. neuest. Idealism. Eine Fortsetz. d. Briefe üb. d. Wissenschaftslehre. ebd.
Grundriß d. Wissenschaftslehre, v. J. B. Schad. 370

IX. Mathematik.

S. F. Lacroix Lehrbegriff d. Differential- u. Integralcalculs. Aus d. Franz. v. J. Ph. Grüson. 1r Th. 451
J. Ph. Gibbons unterhält Zauberey u. Geheimnisse d. Arithmetik, nebst ein. Einleitung zur Kenntniß d. Rechnung mit Logarithmen u. Buchstaben. 1r Th. 454
Anleitung zum Kopfrechnen. Ein Handbuch für Lehrer in Bürgerschulen, v. J. B. Mayer. ebd.
Arithmetische Aufgaben in Erzählungen eingekleidet, v. J. F. Böhler. ebd.
Neue arithmetische Aufgaben in Erzählung. eingekleidet, v. J. F. Böhler. ebd.
Abhandlung üb. d. Mühlenwerke in vier Theilen. Von J. Banks. Aus d. Engl. übers. v. C. G. Zimmermann. 456
Archiv d. rein. u. angewandten Mathematik. 11s Heft. 458

X. Chemie und Mineralogie.

Encyklopädie d. gesammten Chemie, abgefaßt v. F. *Hildebrandt*. 1n Thls. 2s u. 3s Heft. 459
Ideen zu ein. Zoochemie, systematisch dargestellt v. D. C. W. Juch, mit Zusätzen u. ein. Vorrede versehen v. D. J. B. Trommsdorff. 464

XI. Allgemeine Weltgeschichte und alte Geschichte.

Ed. Gibbons Anhang zur Geschichte des Untergangs u. Verfalls d. römisch. Reichs. Aus d. Engl. übers. 471

Archiv

Archiv für d. Geschichte, Erdbeschreibung, Staatskunde u. Alterthümer d. deutschen Nieder-Rheinlande. Angelegt v. D. A. C. Bochsch. 1r Bd. 472

XII. Mittlere und neuere, politische und Kirchengeschichte.

Diplomatische Geschichte d. Peters-Stiftes zu Nörten, v. J. Wolf. 489
Geschichte des ehemaligen Klosters Steine bey Nörten, v. J. Wolf. 494
Beyträge zur Kenntniß d. chursächsischen Landesversammlungen, v. F. C. Hausmann. 3r Th. 497
Des Fürstl. Hochstifts Fulda Staats- und Standskalender auf d. Jahr 1801. 498
Königl. Dänischer Hof- und Staatskalender auf d. Jahr 1801, v. P. H. C. Brodhagen. ebd.
Hochfürstl. Passauischer Kirchen- und Hofkalender auf d. Jahr 1801. Zusammengetragen v. F. A. Bitzenhofer. 499
Des hohen deutsch. Ritterordens Staats- und Standskalender auf d. Jahr 1801. ebd.
Addresskalender, worin der Kaiserl. und des heil. Reichs Burg Friedberg gegenwärtiger Staat enthalten, auf d. Jahr 1801. 500
Allgemeine Geschichte d. Faustrechts in Deutschland, v. F. Majer. 1n Bds. 1r u. 2e Abthl. ebd.
Historisches Bilderbuch für d. Jugend, enthaltend Vaterlandsgeschichte. 4s Bdchn. 502
Historische Blätter u. Anekdoten. 1r Samml. 503
Merkwürdige Epochen unter d. Regierung Kaisers Franz II. gesammelt, u. nach d. Zeitfolge gereiht v. I. de Luca. 1r Th. 505
Geschichte d. französ. Finanzadministration im Jahre 1796. Aus d. Französ. des Ritters d'Ivernois übers. v. F. Gentz. 507
Maria, Königinn von Schottland; v. F. Gentz. ebd.
Neueste Geschichte d. evangelisch. Missionsanstalten zur Bekehrung d. Helden in Ostindien, herausgeg. v. D. G. C. Knapp. 56s St. 508

Digitized by Google

XIII. Erdbeschreibung, Reisebeschreibung und Statistik.

Vormaliger Zustand d. Schweiz, zum Aufschluß üb. d. neuesten Vorfälle in d. Schweiz. 1r Th. 511

C. S. Sonnini's Reisen in Ober- u. Niederägypten, auf Befehl d. ehemalig. Regierung in Frankreich unternommen. Aus dem Franz. 2r Th. 513

Reise auf d. Rhein durch die deutschen Rheinländer und durch d. französ. Departements etc. v. Klebe. 1r Bd.

Auch unter dem Titel:

A. Klebe Reise auf d. Rhein durch d. deutsch. Staaten, von Frankfurt bis zur Gränze der batavischen Republik. 1r Bd. 517

Beschreibung d. Länder zwischen d. Flüssen Terek u. Kur am Caspischen Meere. Mit ein. botanisch. Anhange v. F. A. Marschall v. Bieberstein. 520

Umriß d. preußisch. Monarchie, nach statistischen, staats- u. völkerrechtlichen Beziehungen. 1s Heft. 521

Schicksale d. französ. Eroberer in Egypten, aus ihren eigenhändig. Briefen dargestellt. 2r Th. 524

Buonapartes Bundesgenossen oder die Drusen, v. K. Jachmann. 525

Historisches, statistisch-topographisches Lexikon v. Frankreich u. dessen sämmtlichen Nebenländern u. eroberten Provinzen. 1r u. 2r Bd. ebd.

Allgemeines Jahrbuch d. Geographie u. Statistik für d. Jahr 1800. Herausgeg. v. A. C. Gaspari. 529

XIV. Klassische, griechische und lateinische Philologie, nebst den dahin gehörigen Alterthümern.

Handbuch der Mythologie aus Homer u. Hesiod, als Grundlage zu ein. richtig. Fabellehre des Alterthums, v. M. G. Herrmann. 1r Bd. 2e Aufl. 528

Mythologie der Griechen und Römer, auf einen allgemeinen Grundsatz zurückgeführt. Zum Gebrauch für Vorlesungen v. D. J. A. F. Steger. ebd.

Die Prodigien od. Wunderzeichen d. alten Welt. Von D. J. A. F. Steger. ebd.

XV.

Digitized by Google

Reisen und Abentheuer Rolando's und seiner Gefährten. Ein Robinson für Kinder zur Erlernung geographischer und naturhistorischer Vorkenntnisse. Nach dem Franz. des Jauffret. 1s Heft. 545
Dasselbe Werk in ein. andern Ausgabe. 1r u. 2r Th. ebd.
Annalen des Preuß. Schul- und Kirchenwesens, herausgeg. v. D. F. Gedike. 3s Heft. 546

XVI. Finanz- Kameral- und Policeywissenschaft.

Versuch über d. Mittel, die ehemalig. wohlfeilen Zeiten gegen unsre dermalige Wucherheurung einzutauschen, v. M. S. v. K. 547
Einige Vorschläge zur Verbesserung d. Policeyanstalten d. Reichsstadt Nürnberg, v. L. C. C. D. 548

XVII. Vermischte Schriften.

Der Westphälische Anzeiger, für d. Jahr 1798; Monat Januar bis Oktober. 549
Magazin für Westphalen. Jahrgang 1798, 4s bis 6s Stück. ebd.

Digitized by Google

XIII. Erdbeschreibung, Reisebeschreibung und Statistik.

Vormaliger Zustand d. Schweiz, zum Aufschluß üb. d. neuesten Vorfälle in d. Schweiz. 1r Th. 511

C. S. Sonnini's Reisen in Ober- u. Niederägypten, auf Befehl d. ehemalig. Regierung in Frankreich unternommen. Aus dem Franz. 2r Th. 513

Reise auf d. Rhein durch die deutschen Rheinländer und durch d. französ. Departements etc. v. Klebe. 1r Bd.

Auch unter dem Titel:

A. Klebe Reise auf d. Rhein durch d. deutsch. Staaten, von Frankfurt bis zur Gränze der batavischen Republik. 1r Bd. 517

Beschreibung d. Länder zwischen d. Flüssen Terek u. Kur am Caspischen Meere. Mit ein. botanisch. Anhange v. F. A. Marschall v. Bieberstein. 520

Umriß d. preußisch. Monarchie, nach statistischen, staats- u. völkerrechtlichen Beziehungen. 1s Heft. 521

Schicksale d. französ. Eroberer in Egypten, aus ihren eigenhändig. Briefen dargestellt. 2r Th. 524

Buonapartes Bundesgenossen oder die Drusen, v. K. Jachmann. 525

Historisches, statistisch-topographisches Lexikon v. Frankreich u. dessen sämmtlichen Nebenländern u. eroberten Provinzen. 1r u. 2r Bd. ebd.

Allgemeines Jahrbuch d. Geographie u. Statistik für d. Jahr 1800. Herausgeg. v. A. C. Gaspari. 529

XIV. Klassische, griechische und lateinische Philologie, nebst den dahin gehörigen Alterthümern.

Handbuch der Mythologie aus Homer u. Hesiod, als Grundlage zu ein. richtig. Fabellehre des Alterthums, v. M. G. Herrmann. 1r Bd. 2e Aufl. 538

Mythologie der Griechen und Römer, auf einen allgemeinen Grundsatz zurückgeführt. Zum Gebrauch für Vorlesungen v. D. J. A. F. Steger. ebd.

Die Prodigien od. Wunderzeichen d. alten Welt. Von D. J. A. F. Steger. ebd.

XV.

Digitized by Google

Reisen und Abentheuer Rolando's und seiner Gefährten. Ein Robinson für Kinder zur Erlernung geographischer und naturhistorischer Vorkenntnisse. Nach dem Franz. des Jauffret. 1s Heft. 545
Dasselbe Werk in ein. andern Ausgabe. 1r u. 2r Th. ebd.
Annalen des Preuß. Schul- und Kirchenwesens, herausgeg. v. D. F. Gedike. 3s Heft. 546

XVI. Finanz- Kameral- und Policeywissenschaft.

Versuch über d. Mittel, die ehemalig. wohlfeilen Zeiten gegen unsre dermalige Wucherheurung einzutauschen, v. M. S. v. K. 547
Einige Vorschläge zur Verbesserung d. Policeyanstalten d. Reichsstadt Nürnberg, v. L. C. C. V. 548

XVII. Vermischte Schriften.

Der Westphälische Anzeiger, für d. Jahr 1799; Monat Januar bis Oktober. 549
Magazin für Westphalen. Jahrgang 1798, 48 bis 64 Stück. ebd.

Digitized by Google

Register

über das Intelligenzblatt

zum zweyten Stücke des sechzigsten Bandes.

1. Ankündigungen.

Ankündigung herabgesetzter Bücherpreise von Hermes u. Dapps Predigten. S. 477

2. Beförderungen u. Veränderungen d. Aufenthalts.

Beresford 341. Beurle 478. Gläser 553. Greiße 553. Hoffmann 553. Kant 341. Krebsig 553. Kühnöl 541. Raumbach 478. Rößig 478. Rußwurm 478. Winkler 478.

3. Todesfälle.

v. d. Lühe 478. Scheyer 479.

4. Chronik deutscher Universitäten.

Jena 479. Prag 341.

5. Gelehrte Gesellschaften und Preisaufgaben.

Preisfrage der ökonomischen Societät zu Dresden über Mittel gegen die Viehseuche. 481
Preisvertheilung der Kais. Königl. Akademie d. bildenden Künste zu Wien. 341

6. An-

6. Anzeige kleiner Schriften.

Erfindung, neue, ein. ganz wohlfeilen Säemaschine von Keber zu Gerdauen in Ostpreußen. 343
Fuchs, Prof. A. F., Versuch ein. Geschichte d. Güstrowschen Gymnasiums. 1e Lieser. Ein Programm zur Feyer des neuen Jahrhunderts. 483
— — — über die in den neuern Zeiten vermehrte Beschwerlichkeit des Schulstandes. Ein Programm zur Prüfung auf d. Güstrowschen Gymnasium. 484

7. Bücherverbote.

Aufhebung des vom Kaiser Paul I. herrührenden Bücherverbotes in Rußland. Nachricht v. derselben. 485

8. Korrespondenz.

Auszug ein. Schreibens aus London, den Herausgeber des Monthly Magazine, Herrn Phillips in London, betreffend. 486
— — — — aus Wien, Aloysius Hoffmann betreffend. 344

9. Reichstagsliteratur.

Bekanntmachung zum Besten der in die K. K. Erblande reisenden Fremden. 555
Credentiales pro Imperatoris tot. Russiae Alexandri legato ordinario à Klüpfel. 554
Ereignisse, unglückliche, in einem deutschen Fürstenhause. 556
Etwas über die Substitution der Reichstags-Gesandten. 555
Gespräch im Reich der Todten zwischen den beyden Comitialgesandten, Frhrn. v. Strauss und Frhrn. v. Gemmingen über die neue kurpfälzische Substitution. 554
Recredentiales Sacri Rom. Imperii pro Dom. Ant. Sebast. Struve. 553
Schreiben des Erzherzogs Carl von Oesterreich an die

Digitized by Google

die Reichsverfassung, d. d. Wien den 1. Jun. 1801. 554
Wort, ein, zu seiner Zeit über den Nothstand der Kaiserl. und Reichskammergerichts-Kanzley zur Beherzigung sämmtlicher höchst u. hohen Reichsstände. 556

10. Vermischte Nachrichten und Bemerkungen.

Berlepsch, Frau Emilie von, Nachricht von ihrer Wiederverheyrathung. 544
Hallers Alpen sind ins Italiänische übersetzt worden. 488
Hufelands Kunst das Leben zu verlängern. Nachricht von einer italiänischen Uebersetzung dieses Werks durch D. L. Careno. 488
Medicus, Reg. R. zu Mannheim, Nachricht von Herausgabe sein. Pflanzenphysiologie. 544
Nachricht von der Confirmation ein. Predigt des Superintendenten Cannabich in Sondershausen, durch das Oberkonsistorium in Dresden. 486
— von den Professoren, die an der neugestifteten Universität in Mitau angestellt worden sind. 488
— von einer Uebersetzung des 6ten Theils von Lafontaine's Familiengeschichten ins Französische. 487
Todesanzeige des Min. v. Wöllner im Journal gén. de la Literature étrangère. 487

Digitized by Google

Neue Allgemeine
Deutsche Bibliothek.

Sechzigsten Bandes Zweytes Stück.
Fünftes Heft.

Protestantische Gottesgelahrheit.

Das neue Testament, nach richtigen Lesarten der besten Handschriften übersetzt, zum Gebrauch in Bürger- und Landschulen, auch zum Vorlesen in Familien. Abgekürzt und mit erläuternden Anmerkungen versehen von M. J. C. Vollbeding, Diaconus in Luckenwalde, Prediger in Libätz und Martensmühle. Berlin, bey Nikolai, Sohn. 1799. 540 S. 8. 16 Gr.

Bekanntlich haben mehrere Theologen sich für einen zweckmäßigen Auszug der Bibel für den Gebrauch derselben zur Erbauung und in Schulen erklärt. Allein auch abgesehen von den großen Schwierigkeiten der Auswahl bey einem solchen Auszuge, scheint es dem Rec. doch rathsamer, die ganze Bibel in den Händen der Christen zu lassen; dafür zu sorgen, daß sie in keinem christlichen Hause fehle, und ganz vernachlässigt werde, und eine Anleitung zum vernünftigen Gebrauch und Lesen derselben zur Erbauung zu geben. Denn 1) durch Auszüge der Bibel, die man an die Stelle derselben setzt, wird, wie Rec. aus Erfahrung weiß, ein dunkler Verdacht gegen die Bibel erregt, daß sie vieles enthalte, was man nicht jeden Christen lesen lassen müsse, und dadurch die Achtung gegen die Bibel vermindert. Auch kann 2) durch einen verständigen und völlig aufklärenden Unterricht über die Bibel, nicht nur leicht alles Nachtheilige verhütet werden, was der Mißverstand mancher Stellen, und der Mißbrauch der-

Digitized by Google

selben zur Folge haben könne; sondern man kann jeden verständigen schlichten und ungelehrten Leser leicht in den Stand setzen, ein jedes Buch der Bibel und einen jeden Theil seines Inhalts mit Einsicht und vernünftiger Ueberlegung zu beurtheilen. Zudem kann 3) die abergläubige Bibliolatrie, die sich auf die blinde vorgefaßte Meinung von unmittelbarer Göttlichkeit der Bibel gründet, nicht besser als durch die Bibel selbst widerlegt werden, wenn man sie, so wie sie ist, den Christen in die Hände giebt, und sie mit der Achtung, welche sie Gott und göttlicher Wahrheit in der Bibel schuldig sind, zu beurtheilen anführt, was in der Bibel als Gottes Stimme, die jeder Mensch in seiner Vernunft und seinem Gewissen hört, oder als menschliche Vorstellungsart zu betrachten sey. Bey einer solchen Anleitung wird die Achtung für die göttliche Wahrheit, und für die Anstalten, die Erkenntniß der Wahrheit unter den Menschen zu befördern, und die Achtung für die Bibel, als die Sammlung der Urkunden der Geschichte und Belehrungen dieser göttlichen Anstalten, zugleich mit einem verständigen Gebrauch derselben befördert. Dazu kommt 4) daß zum Gebrauch in Bürger- und Landschulen und für Familien zur häuslichen Erbauung, das Lesen der Bibel nach einer gemeinschaftlich angenommenen Kirchenübersetzung vorzuziehen ist, damit die Aussprüche der Bibel, wenn der Prediger dieselbe nach der Kirchenübersetzung anführt, den Zuhörern bekannt und geläufig seyen. Aus demselben Grunde ist es für die Bildung zu christlicher Religiosität und Moralität zuträglich, wenn die Kinder schon früh alle, oder doch die meisten trefflichen Kernsprüche der Bibel, worin die vornehmsten Glaubens- und Sittenlehren enthalten sind, ins Gedächtniß fassen, so wie sie in unserer Kirchenübersetzung stehen, und die biblische Geschichte, die für Kinder ein großes Interesse hat, und pragmatisch behandelt ein herrliches Mittel werden kann, ächte religiöse Gesinnung bey ihnen zu erwecken, zu beleben, zu befestigen, und wahre Weisheit und Tugend zu befördern, nach der Kirchenübersetzung mit den Kindern fleißig gelesen wird, damit der Prediger bey seinen Zuhörern die Bekanntschaft mit der Bibel sicher voraussetzen, und an den Inhalt derselben seine Vorträge sicher anknüpfen könne. Wo keine solche gemeinschaftliche Materialien der Religionserkenntniß im Verstande und Gedächtnisse der Gemeine vorhanden sind; wo der Prediger bloß an den gesunden Verstand seinen Unterricht anknü-

knüpfen kann, da wird derselbe nur zu leicht für viele fruchtlos, weil bey ihnen wenig oder nichts vorhanden ist, woran der Unterricht sich anknüpfen kann, und weil der Leichtsinn und irreligiöse Hang des großen Haufens in unsern Zeiten, wegen Vernachläßigung des Gebets und anderer häuslicher täglicher Andachtsübungen, fast allen religiösen und moralischen Ideen den Eingang in die Gemüther verschließt, wenn diese nicht schon in der Kindheit demselben tief eingeprägt sind. Der Preis solcher Auszüge kann 5) nicht so gering seyn, als der Preis der ganzen Bibel in der hallischen Bibelanstalt; und 6) was weggelassen wird, hängt meistens doch mit dem Uebrigen als ein integrirender Theil des Ganzen so zusammen, daß die Weglassung unbequem wird. Für den rechten Gebrauch der Bibel zur Erbauung und in Schulen, könnte also wohl am zweckmäßigsten gesorgt werden, α) durch ein Verzeichniß der vorzüglich zur Erbauung oder in Schulen zu lesenden Stellen, so daß bloß Kapitel und Verse angezeigt würden; β) durch eine Sammlung kurzer Anmerkungen und Erklärungen einzelner Stellen, und kurzer Einleitungen in die ganzen Bücher; alles in Beziehung auf Luthers Uebersetzung, um das richtige Verstehen und den richtigen Gebrauch derselben zu befördern.

Die neue abgekürzte Uebersetzung des N. T., welche Rec. zu obigen Herzenserleichterungen veranlaßte, verdient den bessern Versuchen ähnlicher Art an die Seite gesetzt zu werden. Der Ausdruck ist im Ganzen gut gewählt, und das Ganze läßt sich leicht und fließend lesen. Abgekürzt ist nicht viel, nur besonders in den Evangelien das, was schon einmal da gewesen war, und so auch hie und da in den Briefen; besonders aber ist auch das weggelassen, was der Verf. für unächt hielt. Die Offenbarung Johannis fehlt ganz in diesem N. T. Hie und da dürfte man mit dem Verf. nicht einig seyn. Matth. 1, 1—14. ist weggelassen, und doch bezieht sich Matth. 1, 17. welches hier beybehalten ist, auf die in drey Klassen von vierzehn Geschlechten eingetheilte vorhergegangene Geschlechtstafel. S. 2 Matth. 1, 21. ist es wenigstens zweifelhaft, ob seine Nation zu übersetzen sey, oder nicht vielmehr die, die ihm folgen, wie Tit. 2, 14. 1 Petr. 2, 9. das Wort λαος eben so steht. Matth. 1, 23. ist durch ein Versehen ins Griechische übersetzt, für übersetzt schlechthin geschrieben; denn das Wort Immanuel wird ja hier ins

Deutsche übersetzt. S. 5 ist Matth. 3, 1. mit lauter Stim, me zu wörtlich übertragen. S. 6 ist die Zeit der Stiftung des Messiasreiches nicht gut erklärt, als eine Zeit, da Gott neue Gebote geben, und die alten wieder ins Andenken bringen will. S. 53 ist Matth. 16, 26. der Sinn durch die Uebersetzung: und verlöre darüber sein Leben, nicht erschöpft. Ferner sind S. 104 die Worte Johannes: dessen Schuhriemen aufzubinden ich nicht werth bin, so erklärt: die Vorbereitung, die ich auf seine Ankunft mache, ist gegen das Werk, das er vollführen wird, etwas sehr Geringes. Wenn hiess gleich den Sinn einigermaaßen ausdrückt: so wäre es doch nützlich gewesen, die Bedeutung der bildlichen Worte kurz zu erläutern, wie S. 7 auch nicht geschehen, wenn gleich da die Bedeutung richtig angegeben war. S. 7 und. 104 ist nicht gut übersetzt: er wird euch in göttliche Kraft eintauchen, und dieß von Lehren aus göttlicher Offenbarung und von Wunderthaten erklärt. Warum nicht schlechthin: Ich begieße euch mit Wasser; er aber wird göttliche Geistesgaben reichlich über euch ausgießen, d. h. sie euch im reichsten Maaße mittheilen. S. 7 ist και πυρι wohl nicht so ganz gewiß verwerflich. Es macht vielmehr einen Gegensatz, den das Folgende erfordert und noch weiter erklärt. S. 105 ist Marc. 1, 15. πεπληρωται ὁ καιρος nicht gut übersetzt: die Zeit der Volljährigkeit ist nun da. Es heißt bloß: die bestimmte Zeit ist nun da. S. 138 ist durch ein Versehen: auf dem Berge Choratzin für Garizim gesetzt. S. 211 ist behauptet, daß die Apostel den ersten Christen durch Auflegung der Hände Wundergaben des heiligen Geistes mitgetheilt hätten. Nein! Sie confirmirten sie dadurch als Christen, welche nun, zur Ueberzeugung von den Grundsätzen der Lehre Jesu gelangt, vom Geiste Gottes oder von Gott selbst in alle Wahrheit geleitet würden. S. 221 ist Ap. Gesch. 15, 8. εμαρτυρησεν αυτοις nicht: er überzeugte sie; sondern: er hat für sie gezeuget. V. 9. muß keinen für einen gelesen werden. 1 Kor. 3, 14. ist S. 273 so erklärt; dauert, den Religionsbedrückungen ungeachtet, eine Gemeine fort: so erscheint ihr Stifter als ein ächter Lehrer, und er hat Lohn und Ansehen davon. Rec. versteht vielmehr unter εργον den Religionsunterricht, den ein Lehrer auf die Grundlehre, daß Jesus der Christ sey, gebaut hat, nach V. 12. 13. 1 Kor. 3, 15. hat der Verf. übersetzt: der Lehrer selbst kann gerettet werden, doch so, wie ein Brand aus dem Feuer. Rec. übersetzt:

setzt: die Grundlehre jedoch wird stets erhalten werden; aber auch diese wie durch Feuer geläutert. — S. 321 ist 2 Kor. 10, 3. ἐν σαρκὶ περιπατοῦντες übersetzt und erklärt: ob ich gleich schwächlich, oder ob ich gleich sinnlichen Leidenschaften unterworfen bin. Der Sinn ist aber: denn bin ich gleich ein schwacher Mensch wie andre Menschen: so streite ich doch nicht nach andrer schwacher Menschen Art; das ist: so unterstützt mich doch als Lehrer göttlicher Wahrheit, Gott selbst durch der göttlichen Wahrheit Kraft. Noch will Rec. doch die vielgedeutete Stelle Gal. 3, 20. auszeichnen. Sie ist hier S. 337 so übersetzt: der Mittler aber ist nicht einseitig; Gott aber bleibt immer derselbe. Die Erklärung heißt: Nicht das mosaische Gesetz allein hatte einen Mittler; sondern es waren mehrere. — Man bemerkt leicht, daß das Wort ὁ μεσίτης hier von einem bestimmten Mittler genommen wird. Da mußte es aber auf Moses gehen, der Gal. 3, 19. genannt war, und der ist doch nur Mittler der Israeliten. Aber da der Verf. doch μερου subintelligiren: so lag ihm die richtigere Deutung nahe: Wo nur eine Partey ist, da bedarf es keines Mittlers. Gott ist nur Einer. Nicht Gottes wegen; sondern Israels wegen war der Mittler nöthig.

Ew.

Beyträge zur Beförderung zweckmäßiger Predigten, Katechisationen, Liturgieen, Unterhaltungen mit Kranken, u. s. w. von einer Gesellschaft zusammengetragen und herausgegeben von J. B. Müller, Fürstl. Hessischem Superintendenten, Consistorialrathe und Stadtprediger in Gießen. Ersten Bandes erstes Stück, mit einem blauen Umschlage, worauf der Titel: Praktisches Journal für Prediger und Predigergeschäffte, ꝛc. Gießen, in der Kriegerschen Buchhandl. 1800. 10 Bogen 8. wovunter ¼ Bog. Vorr. 9 Gr.

Diese Schrift soll sich, wie der Herausgeber in der Vorrede sagt, „mit Vorbeygehung (aller) eigentlich gelehrten

„Untersuchungen über Religionsgegenstände, hauptsächlich „(nur) über solche Religionsvorträge verbreiten, womit „Prediger sich täglich (oder gewöhnlich) in ihrem Amte be„schäfftigen müssen.“ Es soll darin sowohl durch musterhafte Beyspiele, als durch kritische Belehrungen gezeigt werden, wie der Religionslehrer dem wahren Zweck gemäß predigen, katechesiren, liturgische Formulare abfassen, oder benutzen, sich mit Kranken unterhalten, und andere Geschäffte seines Amts abwarten soll; weil der größte Theil unserer Religionslehrer das noch nicht ist (S. V.), was er seyn soll.

Nach der Absicht des Herausgebers sollen in dieser Schrift folgende Rubriken vorkommen (S. VI): 1) Predigten, welche ihren Gegenstand völlig erschöpfen, (das ist nicht immer möglich und auch nicht nöthig) über gemeinnützige und interessante Materien, in einer verständlichen und edlen Sprache erbaulich vorgetragen, nur einen Bogen lang. 2) Katechisationen, welche nach einer vernünftigen, der Fassungskraft der Katechumenen angemessenen Methode, ausgearbeitet sind, über religiöse Gegenstände. 3) Liturgische Aufsätze, theils neue, theils verbesserte, theils Kritiken, theils Vorschläge dazu. 4) Unterhaltungen mit Kranken und Sterbenden in Belehrungen, Gebeten, ꝛc. und Anweisungen zu einem klugen und gewissenhaften Verhalten des Predigers in dergleichen Fällen, ꝛc. 5) Kurze Recensionen hierher gehöriger Schriften; welche aber dem Verlegen zugeschickt werden müssen. 6) Nützliches Allerley für Prediger und Predigergeschäffte, bestehend in Abhandlungen über homiletische, katechetische, liturgische Gegenstände, Anfragen, Wünschen, Aufgaben, Erfahrungen, ꝛc.

Die Mitarbeiter an diesem Werke, welche sich der Herausgeber gewählt hat, sind zum Theil bekannte und auch wohl berühmte Religionslehrer; zum Theil aber auch ganz unbekannte. Es wird vierteljährlich ein Stück von 8 bis 10 Bogen in einem blauen Umschlage erscheinen.

Die Prediger sind größtentheils noch nicht das, was sie seyn sollten, sagt der Herausgeber; und er hat recht. Aber das Uebel liegt gewiß tiefer, als daß demselben durch Prediger-Journale, Magazine und dergl. abgeholfen werden könnte; die wohl gar bey unwissenden und trägen Geistlichen, einem höchst verderblichen Mißbrauch unterworfen sind. Indessen

dessen ist es nicht zu leugnen, daß ein Buch, wie das gegenwärtige, immer noch Nutzen stiften kann. Nur muß es sich alsdann besonders auszeichnen; nur müssen keine Aufsätze darin aufgenommen werden, welche nicht dem Ziele sehr nahe kommen, was man zu erreichen sich vorgesetzt hat. Und daß nun das bey einer periodischen Schrift, welche zu einer gewissen Zeit nothwendig ihr Tagewerk liefern soll, sehr schwer ist, wird ein jeder leicht einsehen, der mit Geistesarbeiten nur einigermaßen bekannt ist. Es würde also unstreitig weit rathsamer seyn, sich an keine bestimmte Zeit zu binden; sondern nur alsdann ein Stück erscheinen zu lassen, wenn die eingelaufenen Beyträge den Herausgeber in den Stand setzen, etwas Vorzügliches zu liefern. Non multa, sed multum, muß es auch hier heißen. Man kann nicht von dem Werthe und innern Gehalte des ersten Stücks, auf den Werth und Gehalt aller übrigen schließen. Allein der Herausgeber hätte sich mit diesem ersten Stücke doch besser vorsehen sollen. Der Eintritt eines Mannes in die große Welt entscheidet oft sein ganzes Schicksal; und eben so ist es auch mit dem Anfange eines Journals.

Es ist nicht zu leugnen, daß in diesen 16 Bogen manche vorzüglich gute Aufsätze enthalten sind; aber es sind einzelne Goldkörner, die sich in dem vielen Sande der übrigen verloren zu haben scheinen. Dahin gehören die Predigt S. 13, die Traurede S. 47, die Taufformulare S. 104 und S. 108, die Rede bey der Einführung eines Predigers S. 126, und einige andere; wie denn überhaupt in den Wagnitzschen Aufsätzen der wahre religiöse Ton am besten getroffen zu seyn scheint; dagegen erhebt sich der größte Theil der übrigen kaum bis zur Mittelmäßigkeit, und man kann sie wohl in keiner Bedeutung musterhaft nennen.

Die erste Predigt, welche an der Spitze des Werks steht, ist nicht einmal logisch richtig disponirt. Der Hauptsatz derselben, man mag ihn auch ausdrücken, wie man will, (selbst nach dem Texte schon) ist Vorsichtigkeit ꝛc. also kann in Vorsichtigkeit (im Allgemeinen) nicht wieder, was doch hier der Fall ist, ein besonderer Theil der Predigt seyn. Und überhaupt liegt bey der ganzen Ausführung ein gewisses Unbestimmtes und Schwankendes in den Begriffen Lehren und Verlorengehen, zum Grunde. Die erste Katechisation, worauf ihr Verf. einen sehr hohen Werth zu setzen scheint,

stimmt beynahe zum Muster dienen, wo eine Katechisation nicht beschaffen seyn müsse. Die enthält nichts als schulgerechte Antworten auf Kindern ganz unbekannte und oft unbestimmte Fragen, z. B. Was sind Gnadenmittel? Was sind Sakramente? Was geht mit dem Wasser bey der Taufe nicht vor? Wenn soll diese Reinigung (von Sünden) anfangen? Was muß, wenn einer wozu aufgenommen werden soll, vorhergehen? Bey manchen dieser Fragen würde in der That ein Doktor der Theologie in Verlegenheit gerathen, weil sie unbestimmt sind — und hier soll sie ein Kind beantworten. Die erste Regel bey einer Katechisation sollte doch wohl seyn, nichts zu fragen, was nicht in dem Gesichtskreise eines Kindes liegt, und also auch von einem Kinde beantwortet werden kann. Will man aber durchaus, daß das Kind dergleichen Fragen aus der Dogmatik richtig beantworten soll: so bleibt kein anderes Mittel übrig, als die Antworten dem Kinde so lange vorzusagen, bis es sie auswendig weiß. Allein denn ist auch alles bloßes Gedächtnißwerk, was den Verstand verkrüppelt und das Herz verengt. — Die erste Traurede fängt an: — „Wo findet der Mensch zuerst sich selbst? Wa„Freunde, liegt diese schöne Stelle in dem Morgenschimmer un„sers Lebens? War es nicht bey dem Blicke, der aus dem hol„den Angesicht eines geliebten Wesens uns begrüßte, unser er„stes Lächeln hervorwinkte und dann in die Frühlingsknospe „der Seele rief: Erwache zur Menschheit! So oft uns dieser „Strahl begegnete, empfanden wir den bekannten geheimen „Zug, und unter den lieben Menschen um uns her, fühlten „wir immer lebendiger unser besseres Selbst ꝛc.“ — Man mag sich immerhin einbilden, das sey schön gesagt; nur möchte uns wir andre Menschenkinder wohl wissen, was damit gesagt seyn soll? Die Rede ist hier von einer schönen Stelle, welche im Morgenschimmer dicht bey dem Blicke eines geliebten Wesens liegt, hierauf zum Strahl wird, der uns begegnet, und wobey wir den bekannten geheimen Zug empfinden, und unser besseres Selbst immer lebendiger fühlen. — Wie ist es möglich, daß man dieses süßliche Geschwätz, dessen Sinn, wenn es ja noch einen hat, man kaum errathen kann, für musterhaft halten kann! Und doch ist die ganze Traurede in dieser beliebten Manier. Vor der ersten Konfirmation geht eine Abhandlung über öffentliche Konfirmationen und deren zweckmäßige Einrichtung vorher, worin der Verf. die öffentliche Konfirmation, abgesondert von der Prüfung, ob die Kin-

Kinder tüchtig sind, vertheidiget, und die Gründe dawider zu widerlegen sucht. Es geschieht dieses aber mit einer Umständlichkeit, Trockenheit und Kälte, welche eine höchst unangenehme Wirkung bey dem unbefangenen Leser hervorbringt. Und von eben der Beschaffenheit ist nun auch die Konfirmation selbst.

Indessen ist Rec., wie gesagt, weit davon entfernt, diesem Werke, das erst im Entstehen ist, seinen Nutzen abzusprechen. Es hält allerdings schwer, bloß vorzügliche Aufsätze zu erhalten; auch kommt der Herausgeber solcher Schriften bisweilen in Verlegenheit. Allein wenn er Nutzen stiften will: so muß er eher streng als nachsichtig bey seiner Wahl seyn, und sich durch keine Rücksichten irre führen lassen.

Az.

Predigten über Sprüchwörter in Verbindung mit den Sonn- und Festtagsevangelien, von Johann Rudolph Gottlieb Beyer, Pfarrer zu St. Bonifacii in Sömmerda, und Mitgliede der Churmainzischen Akademie nützlicher Wissenschaften zu Erfurt. Erster Band. Erfurt, bey Beyer und Maring. 1800. 435 S. 8. 1 Rg. 8 gr.

Der Verf. macht also hiermit den Anfang, einen ganzen Jahrgang von Predigten über Sprüchwörter zu liefern. Die Erscheinung ist neu. Die Neuheit wird vielleicht die Neugierde reizen; sie wird also vielleicht für eine zahlreiche Klasse von Lesern um so mehr einladend und anziehend seyn. Die Sprüchwörter selbst aber haben zwey Seiten. Eines Theils sind sie, so zu sagen, moralische Machtsprüche, die allgemeingangbar, allgemeingeltend, und oft von großer Wirkung sind; eben solcher Machtsprüche aber bedarf der gewöhnliche, alltägliche Mensch bey seinem alltäglichen Leben; sie sind gleichsam seine Schatzengel; sie sind mithin auch ein sehr schickliches Vehikel, moralische Wahrheiten daran anzuknüpfen, sie mehr in Umlauf zu bringen, sie behaltbarer zu machen, und ihnen einen leichtern Eingang zu verschaffen. Sie haben aber oft bey ihrer Kürze auch sehr viel Unbestimmtes, Einseitiges und

Digitized by Google

Zweydeutiges. Auf diesen Fall also bedürfen sie einer nähern Bestimmung oder Einschränkung, um der Moralität nicht schädlich zu werden. Auf jenes sowohl als auf dieses hat der Verf. Rücksicht genommen; er hat beydes geleistet. Er hat das Verdienst einer ungemeinen Faßlichkeit, Deutlichkeit und Leichtigkeit; nur etwas mehr Leben, Kraft und Wärme wäre ihm vielleicht zu wünschen. Im Ganzen indessen glaubt Rec. diese Predigten mit Recht als eine nützliche Volksschrift empfehlen zu können. Nur eine oder die andre Stelle ist ihm vorgekommen, wo der Verf. für die Kanzel vielleicht etwas zu gemein, oder wohl gar etwas zu spaßhaft zu werden scheint, z. B. S. 66, wo zum Beweise, daß man zuweilen auch wohl zu viel zu hoffen pflege, das Beyspiel einer Frau angeführt wird, die das große Loos in der Lotterie gewinnen wollte, und doch gar nicht einmal in die Lotterie eingelegt hatte. — Rec. giebt nur noch kürzlich die Sprüchwörter selbst an, die dieser erste Band enthält. Es sind folgende: Aller Anfang ist schwer; Es ist kein Unglück so groß, es ist wieder ein Glück dabey; Der Prophet gilt nirgends weniger als in seinem Vaterlande; Durch Fragen wird man klug; Unverhofft kommt oft; Selbst ist der Mann; Es ist noch nicht aller Tage Abend; Alles mit Gott; Der Mensch denkt, Gott lenkt; Kleine Kinder kleine Sorgen, große Kinder große Sorgen; Die Ehen werden im Himmel geschlossen; Wie der Mensch glaubt, so geschieht ihm; Noth lehrt beten; Reinlichkeit ist halb Leben; Wer zufrieden ist, ist reich; Wer viel lernt, muß viel thun; Man muß lieber Unrecht leiden, als Unrecht thun; Hunger thut weh; Ein gut Wort findet eine gute Statt; Friede ernährt, Unfriede verzehrt; Weß Brod ich esse, deß Lied ich singe; Hüte dich vor der That, gegen die Lügen wird wohl Rath; Einen Freund erkennt man in der Noth; Wie die Arbeit, so der Lohn; Die Nacht ist keines Menschen Freund; Was das Auge sieht, glaubt das Herz; Eigner Heerd ist Goldes werth; Wer sich zuletzt freuet, freuet sich am besten; Was ich nicht weiß, macht mich nicht heiß; Bete und arbeite; Versprechen und Halten, stehet fein bey Jungen und Alten. — Die Verbindung, worin der Verf. die abgehandelten Sprüchwörter mit den jedesmaligen Evangelien gesetzt hat, wird ohne Zweifel diesen Predigten, wenigstens für das Publikum, für welches sie zunächst berechnet und bestimmt sind, zum Vortheile gereichen. Sie gehen vom ersten Adventssonntage bis zum Feste der Himmelfahrt Chri-

Christl. — S. 230 steht: „ihnen — lehren." S. 194 „ihnen etwas wissend machen" anstatt, sie etwas wissend machen, oder ihnen etwas bekannt machen.

Ow.

Auswahl noch ungedruckter Predigten von Ammon, Bartels, Dietrich, Löffler, Marezoll, Sack, Schleiermacher, Spalding, Teller, Zöllner, Zollikofer. Berlin, bey Mylius. 1799. 1 Alph. 9 Bog. gr. 8. 1 Rth. 8 gr.

Auch unter folgendem Titel:

Predigten von protestantischen Gottesgelehrten. Siebente Sammlung.

Die ersten Sammlungen dieser Predigten von protestantischen Gottesgelehrten sind bereits in unserer Bibliothek angezeigt, und nach ihrem wahren Werth gewürdigt worden. Hier liefert der Verleger noch diesen Band als einen Anhang unter dem alten Titel, und für Andre, die jene nicht besitzen, als eine neue Sammlung unter einem besondern Titel. Die auf diesem angegebenen Namen ihrer Verf. bürgen dafür, daß nichts Schlechtes in diese Sammlung gekommen ist; obwohl eine Predigt die andre an innerm Gehalte übertrifft, so wie es auch begreiflich ist, daß mehrere Gottesgelehrte nicht völlig in ihrer Denk- und Lehrart übereinstimmen werden.

Be.

Neue praktische Materialien zu Kanzelvorträgen über die Sonn- und Festtagsevangelien aus Kants moralischen und religiösen Schriften gezogen und bearbeitet von Johann Christoph Greiling. Ersten Bandes zweytes Heft 191 Seit. Zweyten Bandes erstes Heft 182 S. 1799. Zweyten Bandes zweytes Heft 191 S. Dritten Bandes erstes Heft 206 Seit. Dritten Bandes zweytes

Heft

Heft 198 S. 8. Magdeburg, bey Keil. Jedes Heft 12 Gr.

Der Verf. fährt in diesen Heften fort, die evangelischen Texte zu bearbeiten. Die hier gelieferten Aufsätze, die vom ersten Weihnachtstage bis zum Sonntage vor Ostern gehen, sind von eben der Güte, wie die im ersten Heft; haben aber auch eben die Fehler, und mehrere Entwürfe sind auch allzuredselig und weitschweifig.

Möchte es dem Verf. immer mehr gelingen, allen Aufsätzen die Popularität zu geben, wodurch sich die meisten derselben so vortheilhaft auszeichnen. Zu den weniger populären Aufsätzen rechnen wir unter andern, die beyden ersten Entwürfe auf den ersten Weihnachtstag. So verständlich die Hauptsätze selbst zu seyn scheinen; so möchte sich doch wohl schwerlich von der für die Kanzel wirklich allzu philosophischen Art der Ausführung, welche der Verf. diesen Hauptsätzen giebt, Gebrauch machen lassen. Auch macht es keinen guten Eindruck, daß der Verf. in der Einleitung zu diesen beyden Entwürfen, in denen, wie schon bemerkt, nur allzu philosophisch lautende Dinge abgehandelt werden, auch von Engeln, die mit bedecktem Gesichte Lobgesänge anstimmen; von himmlischen Gestalten, die den neugebornen Heiland begrüßen; von dem Stalle, wo der neugebohrne Heiland in einer Krippe auf Moos und Stroh liegt, und von dergleichen redet. — Der schon bey Beurtheilung des ersten Hefts bemerkte Fehler, daß nämlich bey der Eintheilung des Hauptsatzes, die Theile größer sind und mehr enthalten, als sie nach dem Hauptsatze, der doch das Ganze umfassen muß, enthalten sollten, ist auch in diesen beyden Heften nicht sorgfältig genug vermieden.

Bey einigen Evangelien hat der Verf. noch einige Hauptsätze, die gleichfalls aus Kants moralischen und religiösen Schriften gezogen sind, hinzugefügt. Dieß scheint uns nicht schicklich; denn alles, was sich auf ein philosophisches System bezieht, gehört nicht auf die Kanzel, um so weniger da die Zuhörer diese Art spekulative Philosophie nicht verstehen.

Sch.

Die

Die angewandte Sittenlehre mit besonderer Rücksicht auf das Christenthum. Ein Handbuch einer durchaus populären Moral für Prediger, von F. H. Gebhard, Pfarrer zu Bienstädt im Gothaischen. Erster Band. Erfurt, bey Hennings. 1800. 1 Alph. 3½ Bog. gr. 8. 1 Rt. 4 gr.

Der Verf. verspricht eine durchaus populäre Moral für Prediger zu liefern, zu welcher dieser erste, mehr als ein Alphabet starke, sehr eng gedruckte Band nur die Einleitung enthält, welche also, der Bogenzahl nach, weitläuftig genug ist; aber weit kürzer ausgefallen seyn würde, wenn es dem Verf. gefallen hätte, das Wahre, Gute und Brauchbare von demjenigen, was diesen Namen nicht verdient, abzusondern.

Der Hauptgegenstand, mit welchem sich der Verf. vom Anfange bis zu Ende dieses Buches beschäfftiget, ist die Widerlegung und Bestreitung des sogenannten Glückseligkeitsprincips. Der Beweis der Unstatthaftigkeit und Unhaltbarkeit desselben für die Moral, ist jedoch gänzlich mißrathen; indem der Verf. es in einem ganz andern Sinne genommen hat, als diejenigen, welche es zur Bestimmung des Pflichtgebotes für erforderlich halten, zu thun pflegen. In dem Systeme derselben ist Glückseligkeit nichts anders, als das höchste Gut oder wahre Beste der Menschheit. Das Glückseligkeitssystem ist also das System der natürlichen Folgen und Wirkungen, welche eine Handlung hervorbringt, und durch welche sie ihren Einfluß auf das wahre Wohl der Menschheit äußert.

Der Verf. hingegen stellt die Sache so vor, als ob die Glückseligkeit, von welcher hier die Rede ist, nichts anders sey als bloßer sinnlicher Glücksgenuß; als ob man also mit dem Satze: strebe nach wahrer Glückseligkeit, lehre: folge deinen Lüsten und Begierden, ohne alle Rücksicht auf ein höheres Gesetz. So wird hier das Glückseligkeitsprincip überall vorgetragen; und da wird es denn freylich sehr leicht, dessen Unhaltbarkeit zu zeigen. Der Verf. streitet mit einem luftigen, von ihm selbst erschaffenen Gebilde, und seine kraftlosen Streiche prallen von demjenigen,

gegen

Digitized by Google

gegen welche er sie eigentlich richtet, unschädlich ab. Die ganze Darstellung des von ihm bestrittenen Glückseligkeitsprincips ist so voll von Einseitigkeiten, Mißdeutungen und Verdrehungen, daß man nicht weiß, ob bey Lesung derselben Mitleiden oder Unwillen die Oberhand behalten sollen.

Das ganze Werk zerfällt in fünf Abschnitte, welche wir nach ihrem Hauptinhalte kurz durchgehen wollen.

Der erste, aus Versehen, mit keiner Ueberschrift versehene Abschnitt, von S. 1 bis 83, scheint sich mit dem S. 5 aufgestellten Hauptsatze zu beschäfftigen: „Die Tugend ist „nicht das Mittel zur Glückseligkeit; ihr Werth besteht nicht „darin, daß sie es ist: ihr Wesen und ihre Wichtigkeit gründen sich nicht auf den sinnlichen Trieb; und wenn sie nur „in dieser Rücksicht geschätzt zu werden verdiente: so hörte sie „auf, unsers Strebens werth zu seyn." Wenn dieser Satz mit der Einschränkung behauptet würde: die Tugend ist nicht bloß das Mittel zur Glückseligkeit; ihr Werth besteht nicht allein darin, daß sie es ist: so könnte man dem Verf. beypflichten. Grundfalsch aber ist es, wenn er schlechthin behauptet: sie sey nicht das Mittel dazu. Das ist sie allerdings, und zwar sowohl zu der höhern übersinnlichen Glückseligkeit, die man Seligkeit nennt, als auch zu der körperlichen irdischen und sinnlichen, in so ferne diese mit jener bestehen kann.

Der zweyte Abschnitt soll die Frage beantworten: „ob „Handlungen darum recht heißen können, weil sie die allgemeine Glückseligkeit befördern?" — S. 84 bis 178.

Um alle Einseitigkeiten und Mißverständnisse, die hier auf jeder Seite vorkommen, mit einem Mal abzuschneiden, antwortet Rec. auf diese Frage kurz und gut: Eine Handlung ist nur deshalb recht, oder pflichtmäßig, weil das Vernunftgesetz sie gebietet. Das Vernunftgesetz gebietet sie aber, weil sie Glückseligkeit, sowohl die allgemeine, als besondere, oder, mit einem Worte, weil sie das wahre Beste der Menschheit befördert. Der Einfluß, den eine Handlung auf das wahre Beste der Menschheit hat, ist also der einzig mögliche Grund, wornach wir beurtheilen können und müssen, ob das Vernunftgesetz sie gebietet oder nicht? So gebietet z. B. das allgemeine Vernunftgesetz: Du sollst nicht stehlen. Warum? — Weil es vor dem Richterstuhle der Vernunft durchaus

nis nothwendig ist, daß es unter den Menschen ein sicheres und ungestörtes Eigenthum gebe. Worauf beruhet diese Nothwendigkeit? — Unstreitig doch wohl auf den Einfluß, den die Anerkennung eines allgemein sichern Eigenthums auf das wahre Beste der menschlichen Gesellschaft hat.

Wornach will man z. B. beurtheilen, ob das Vernunftgesetz die Einimpfung der Blattern als Pflicht gebiete? — Wornach sonst, als nach dem Einflusse, den sie auf die Erhaltung des Lebens und der Gesundheit des Menschen äußert? —

Der dritte Abschnitt ist der Untersuchung der Frage gewidmet: „ob die Sittenlehre sich aus der Religion ableiten lasse? — S. 179 bis 382. Der Verf. verwahrt sich gegen den Verdacht, als ob er zu wenig Achtung für die Religion hege, wenn er daran zweifle, daß die Sittenlehre sich auf sie gründe. Er erklärt dagegen, wem der Glaube an Gott und an eine vergeltende Gerechtigkeit nicht über alles werth sey, der könne kein aufrichtiger Freund der Tugend und Menschheit seyn. Dieser Glaube sey wesentlich für unsere Bestimmung; er habe seinen Werth und seine Wichtigkeit mit der Tugend selbst gemein; man könne demjenigen, welcher die Gottesverehrung von der Tugend, und die Religion von der Sittenlehre wirklich trennt, keine vernünftige Denkungsart, und keine aufrichtige Tugendliebe zugestehen.

So sehr Rec. dem Verf. in diesen Behauptungen beystimmt: so wenig kann er der S. 322 befindlichen Aeußerung: „Die Tugend hat einen Werth, der von nichts weiter abhängt," seinen Beyfall geben.

Da dieser Werth doch nicht von Nichts abhängen kann; so fragt es sich: worin besteht und worauf beruht er? Allerdings hat sie an sich den höchsten Werth; aber für wen denn? Nicht für uns? — Ist denn die pflichtmäßige Rücksicht auf ihren hohen Werth nicht auch zugleich eine nothwendige Rücksicht auf uns selbst und das wesentlich höchste Interesse, welches sie eben dadurch für uns hat und haben muß, weil sie für uns den höchsten Werth hat? — Ist denn also das Verlangen und Bestreben, sie zu besitzen, nicht in der That eine höchst edle, wirklich pflichtmäßige, wirklich tugendhafte Eigennützigkeit? Fordert, nach S. 325 das Gesetz nicht Enthaltsamkeit von uns, weil wir sonst zu unsern

sern Berufe, und andern Pflichten untauglich werden? Nein? — Nicht also, um unsern sehr reellen und wesentlichen Nutzen zu befördern? Oder ist etwa unsre Tauglichkeit zu unsern Pflichten für uns ohne Werth, ohne Interesse? ist sie für uns kein Gewinn? — Darf uns etwa nichts daran gelegen seyn, ob wir unsern persönlichen Werth erhalten, oder ihn verlieren? Wenn uns aber daran gelegen seyn muß, unsern moralischen Werth zu erhalten, und zu erhöhen; ist das nicht eine Art von Eigennützigkeit, die selbst das Moralgesetz, als heilige unerläßliche Pflicht gebietet? — Hieraus folgt, daß jede Art von Eigennützigkeit, die mit unserer Achtung für das Gesetz und mit der Erfüllung unserer Pflichten nicht bestehen kann, eben deswegen auch an sich selbst gesetzwidrig, unrecht oder sündlich ist; allein es giebt noch eine Eigennützigkeit, d. h. eine sehr vernünftige, thätige Rücksicht auf das wesentliche Interesse unserer eigenen Person, wodurch unsre Achtung für das Gesetz, nebst der treuen gewissenhaften Erfüllung unserer sämtlichen Pflichten nicht nur nichts verliert; sondern vielmehr noch sehr gewinnt; folglich ist sie auch vor dem Richterstuhle des Gesetzes nicht nur vollkommen unbadelhaft, erlaubt und rechtmäßig; sondern sie ist auch sogar an sich selbst heilige Pflicht. —

Im vierten Abschnitte untersucht der Verf. in möglichster Kürze: „Ob das moralische Gefühl als oberstes Moralprincip gelten könne?" S. 382 bis 410. Er findet es, wie billig, als solches nicht zureichend. Nebenher bestreitet er auch hier wieder, eben so unglücklich als im ersten Abschnitte, das von ihm gänzlich mißverstandene Glückseligkeitsprincip, das kein vernünftiger Sittenlehrer, in dem Sinne, in welchem er es hier aufstellt, annimmt. Wenn in dem, was der Verf. darüber beygebracht hat, irgend etwas beweisen kann, daß die gewöhnliche Formel des Glückseligkeitsprincips für die Moral nicht recht brauchbar sey: so ist es wahrlich keiner von den, durch ihn dafür geführten Beweisen; sondern es ist dieser, daß man aus seinem Buche mit gerechtem Bedauern ersieht, daß es möglich ist, daß das Glückseligkeitsprincip so völlig mißverstanden werden kann, als Hr. Gebhard es mißverstanden hat.

Der fünfte Abschnitt beantwortet die Frage: „Ob man nicht gar sich für berechtigt halten könne, allen wesentlichen Unterschied zwischen Recht und Unrecht, Tugend und La-

Digitized by Google

„Laster gänzlich zu leugnen?“ — mit großem Rechte verneinend: „es muß, sagt der Verf., eine Quelle der Tugend geben, der wir vielleicht näher sind, als wir glauben!“ Ganz wohl; jenes glauben wir fest; dieses hoffen wir mit ihm. —

Schließlich müssen wir noch bemerken, daß der Verf. S. 132—167 den Grundsatz der Moralität: „Handle jedesmal nach deiner besten Ueberzeugung,“ den einige Sittenlehrer aufzustellen gewagt haben, nicht nur sehr eifrig bestritten; sondern auch im Ganzen bündig, gründlich und glücklich widerlegt hat.

Der Mangel an strenger Ordnung, welcher in den einzelnen Abhandlungen, aus welchen dieses Buch besteht, ersichtlich ist, beweiset die Flüchtigkeit und Eilfertigkeit, mit welcher der Verf. das, was er dachte, drucken ließ. Indeß lassen uns die Talente und Kenntnisse, von welchen, dessen ungeachtet, sein Buch zeugt, hoffen, daß er künftig etwas Besseres und Vollendeteres liefern werde.

Ow.

Rechtsgelahrheit.

Bonorum Possessio. Literarisches Testament nebst Commentar, Revision und Codicill vom geheimen Rath und Kanzler D. Koch. Gießen, bey Heyer, 1799. XLVI und 528 S. 8. 1 Rthlr. 20 Mgr.

Der Titel klingt ungefähr so als: der lustige Schuster, eine Benefiz-Vorstellung, nebst Punsch und Gebackenem und einem Ballet. Wie es im Rabro ist: so ist es auch im Nigro. Bunt durch einander laufen die Dinge, ohne Uebergang und Verbindung, und ohne wissenschaftliche Verarbeitung. Des Beyläufigen weiß und sagt der Verf. viel, des Sachdienlichen wenig. Viel Rauch geben seine dreyßigjährigen Collectanea, welche er hier mittheilt; aber wenig Licht. Den Verf. sieht man mehr, als den Gegenstand; noch mehr aber als den Verf. sieht man sein schreckliches blutrothes Schlachtschwert, womit er rechts und links um sich fährt.

„hier wird eine Celebrität in Stücken gehauen; dort werden „ein paar Glieder an der Ehre abgeschnitten; hier muß einer „ein Verdienst, dort ein Stück des Nachruhms missen. Die „gefallenen Späne steckt der Verf. in den unersättlichen Quer„sack seiner Selbstsucht und Ruhmbegier. Der epische Charak„ter, den die Werke des Verf. an sich zu tragen pflegen, ist „auch in dem gegenwärtigen nicht zu verkennen. Wie gewöhn„lich, so ist auch hier der Verf. selbst der Held, dem der Ge„genstand dienstbar ist. Der Name darf uns nicht irre führen. „Homer nannte eins seiner Heldengedichte *Ilias*, vom Ge„genstande; ob es gleich eine *Achilleis* war. Nach eben dieser „Figur ist diese *Bonorum Possessio* eigentlich eine *Kochiana*. „Kochius heros ragt darin über alle Helden empor. Ihm „zur Ehre und zum Ruhme müssen sie einer nach dem andern „ins Gras beißen. Vorzüglich liegen in den Noten viele wa„ckere Männer begraben. Am Ende bleiben kaum noch einige „übrig, die sich dem Entsetzen überlassen können, wenn Hr. „Koch ausruft: das sind die Früchte eines dreyßigjährigen „Nachdenkens!

Daß sich in den dreyßigjährigen Collectaneis viel Staub gesammelt haben mag, der daraus zur ferneren Verdunklung des bearbeiteten Gegenstandes in dicken Wolken aufgestiegen ist, daß läßt sich begreifen; und es würde uns nicht wundern, wenn Hr. Koch den Rührigen hätte ausrufen lassen: das sind die Früchte einer dreyßigjährigen Bestaubung! Aber das muß Verwunderung erregen, daß ein so dreyßigjähriges Nachdenken so wenig Licht gegeben hat, da wir doch bekanntlich nicht mehr im Mittelalter leben, in welchem die Menschen hundert und abermal hundert Jahre nachdachten, und es doch Nacht war und blieb.

Also mag wohl ein Unterschied seyn zwischen nachdenken und nachdenken; etwa wie zwischen dem *Edicto Praetoris* und der Kantischen Philosophie? „Ich sehe (sagt „der Verf.) mit inniger Betrübniß, daß jetzt manche aufge„hende Juristen, Männer von Talenten, die, wenn sie „nach Vater Cujacens Rath das Edictum Praetoris mit ge„hörigem Fleiß studirten, gründliche Rechtsgelehrten werden „könnten, unter den Fahnen der Kantischen oder Fichtischen „Sekte glänzen, und nach dieser modischen Philosophie alles „in unserer alten Jurisprudenz umformen; ja das ganze posi„tive Rechtssystem ihr zu Ehren zu bestürmen suchen.

Ich

„Ich habe mich durch neuere philosophische Grillen, die man „auch auf die Rechtsgelehrsamkeit invita Minerva angewandt „(hat) nicht stören oder irre führen lassen.“

So viel merkt man bald, daß der Verf. das Nachdenken an der Hand der Philosophie nicht meint, so sehr er sich auch etwas darauf zu Gute thut, daß ihn Hetzelblatt schon vor 40 Jahren (also bereits 20 Jahre vor dem hundertjährigen Nachdenken) in die Klasse der demonstrativen Methodisten in der Rechtsgelahrheit gesetzt habe. Man findet im ganzen Buche nichts, was einem eigenen, aus Grundsätzen gehörig abgeleiteten, und in unverrücktem ruhigem Gange dem Ziele zugeführten Raisonnement ähnlich sähe. Die beste Gelegenheit dazu wäre wohl gleich im zweyten Paragraphen gewesen, wo der Verf. es unternimmt, den Prätor wegen des von ihm eingeführten Successions-Systems zu vertheidigen. Wir wollen doch den Gang, den die Ideen des Verf. hier nehmen, einmal zeichnen: „der Prätor (heißt es §. 22 u. f.) „werde von einigen Gelehrten eines Betruges „und eines ganz illegalen Verfahrens beschuldiget. — Aber „diese fuglosen Ankläger seyen ganz unbekannt mit der wahren „Beschaffenheit der Römischen Prätur. — Der Prätor habe auch seine Sachen gar nicht heimlich getrieben. — Den „Ausdruck *bonorum possessor* statt *heres* habe der Prätor „wohl bloß deshalb gewählt, weil die Römer an Formeln und „Worte gewöhnt waren, und er sich dem souverainen Gesetzgeber auch in den Ausdrücken nicht habe gleichstellen wollen. — Die Ehre desselben hätten auch zu retten versucht „Korte, Ritter, Bach, u. s. w. — In der neuesten Edition des Höpfnerschen Commentars sey der ehemalige heftige „Ton gegen den Prätor sehr herunter gestimmt worden. — „Der Verf. müsse doch dem Leser vorlegen, was Hr. D. Ludolff für eine neumodische Sprache hierüber führe.“ — In diesen Kreuz- und Querspringen geht es noch eine Ecke weiter, bis es endlich heißt: „aber die Ehre des Prätors hoffe „ich am sichersten dadurch zu retten, wenn ich seine Absichten, die er bey der Einführung des neuen Successionssystems „bezweckte, im Allgemeinen näher aufdecke und vor Augen „lege.“ Man denkt, endlich wird es nun kommen! Nein! noch nicht. Von neuem wird wieder eingelenkt und bemerklich gemacht, daß hier nicht die Rede sey von Darstellung der speciellen Manipulationen des Prätors (das weiß

zu der Leser schon); auch nicht von der bonorum possessio decretalis (das hätte der Leser schon früher erfahren müssen). Endlich fängt das Geheimniß an sich aufzuthun. „Ich mache einen Unterschied zwischen dem eigentlichen Successions-System selbst, und den vorgeschriebenen kurzen Zeitfristen, binnen welchen die Bonorum possessio agnoscirt werden mußte." (Ein Kandidat des Predigt-Amts, der nach dieser Logik eine Disposition zu einer Canzel-Rede macht, wird bey jedem Consistorio abgewiesen werden). Die allgemeine und Haupt-Absicht des eigentlichen Successionssystems selbst (wie der Verf. sich ausdrückt) sey, damit die Erbschaften nicht als bona vacantia an das aerarium, oder an den fiscus fallen sollten. Der Grund der peremtorischen kurzen Annehmungs- oder Erklärungsfrist, sey: ne bona hereditaria vacua sine domino diutius iacerent, et creditoribus longior mora fieret. Wegen dieser Frist ist der Prätor aber nie angegriffen oder getadelt worden; und doch glaubt ihn der Verf. auch hierbey gegen fuglose Ankläger vertheidigen zu müssen. Die Hauptsache war, den Grund und die Absicht des eigentlichen Successions-Systems selbst zu entwickeln. Hier mußte sich der Verf. nach so langen Präludien, und nachdem er durch die schnöde Abfertigung so vieler Rechtsgelehrten, die ihm mit ihren Meinungen vorangegangen waren, so große Erwartungen von sich erregt hatte, nun endlich mit etwas Gründlichem und Durchdachtem zeigen. Was aber erfährt man? Nichts weiter, als den in ein paar Zeilen flüchtig hingeworfenen, mit nichts unterstützten Gedanken, daß der Prätor dem Fiscus zum Possen, ne quis sine successore moreretur, das Ganze eingefädelt habe. Und kaum sind diese Worte dem Verf. aus dem Munde gegangen: so setzt er selbst ganz unschuldig hinzu: die Römer hätten freylich auch schon in ihren Testamenten durch die Substitutionen dem Falle, ne quis sine successore moreretur, vorzubeugen gesucht. Kaum hat der Verf. den Edelstein gefunden, und ihn dem gespannten Publikum gezeigt: so schlägt er ihn selbst schon wieder in Stücken. Kaum hat er alle Dissentientes niedergestoßen: so zuckt er das Schwert nun gegen sich selbst. O Prätor hilf, ne Kochius sine successore moriatur!

Wie kann ein Philosoph, er sey ein demonstrirender, oder ein modischer, sich so unphilosophisch aufführen? Eine

taube

traube Nuß so tief zu vergraben! Sein eigenes Licht selbst auszublasen, und doch Erleuchtung anzukündigen! Einen Paragraphen so engelisch enden zu lassen, und ihn doch als den Urquell alles Heils anzukündigen! Das ist aber immer noch das Wenigste. Den taktlos ungeschlachte Präludium zu einer solchen Dissonanz, das müssen wir unserem Philosophen vorzüglich zu Gemüthe führen.

Statt seine Gedanken vorwärts gehen zu lassen, wie es bey einem philosophischen Nachdenken erforderlich ist, läßt der Verf. sie traversiren. Bey einem jeden Schritte vorwärts dem Ziele zu, werden mehrere seitwärts quer in das Feld hinein gethan. In Parodien und Trempeln läßt sich dergleichen am besten deutlich machen. Wir wollen einmal den Verf. in dieser traversirenden Manier, mit Beybehaltung einiger seiner anderen Eigenthümlichkeiten, seine Urbanität demonstriren lassen, und dabey den Gang der Ideen durch Absätze versinnlichen:

Nichts ist absurder (fängt die Demonstration an), als daran zu zweifeln, daß ich ein urbaner Mann sey.

Meine Bonorum Possessio beweiset dieses auf allen Seiten und in allen Theilen und in allen Action.

Dieses Werk wird gewiß auf die späteste Nachwelt kommen; und auch bereits die Mitwelt wird mir das Zeugniß nicht versagen, daß ich zu den wenigen Eingeweiheten gehört, welche die Dogmen von der Bonorum Possessions in ihrer ganzen Klarheit eingesehen haben. Ich mache hier vorzüglich auf die wichtige Belehrung aufmerksam, daß der wahre Grund der B. P. in dem Occupations-Rechte des Fiscus liege!

An den Einfall des mit modischem Witze, statt wahrer gründlicher Gelehrsamkeit zu Markte kommenden Hr. H. kehre ich mich nicht, welcher den unglücklichen Einfall gehabt hat, daß diese Belehrung etwa eben so wahr und scharfsinnig seyn möge, als die eines bekannten Physikers, welcher den Grund des Nordlichtes in dem Glanze der Häringe sucht.

Es ist dieser witzige H. eben derjenige, welcher meine Bemerkung, daß ein großer Unterschied zwi-

zwischen heres suus und suus heres sey, sehr gering-fügig hat finden wollen.

Mein Schüler, und nachher mein verehrter College, Io. Henr. N... hat diesen Unterschied zuerst in meinen Vorlesungen, die ich noch mit ungeschwächter Lebenskraft in drey aufeinander folgenden Stunden halte, gehört, und ist unverschämt genug gewesen, sich diese Entdeckung selbst zuzueignen.

Der Regierungsrath v. S., welcher ein grosser Literator seyn will, nennt diesen Io. Henr. N... fälschlich Io. Hieron. N... Man sehe dessen Supplemente zum Lipen. Hiervon läßt sich auf die Unzuverläßigkeit das ganzen Buches schließen.

Dieser treppenartige Ideengang läuft durch das ganze Buch fort. Dreyßig Stufen tief kann man oft steigen: und es ist ein Glück, daß der Vers. nicht noch länger als 30 Jahre über seinen Gegenstand nachgedacht hat; sonst hätte er wahrscheinlich noch mehr in das Gesenke gebauet. Der dreyßigjährige Krieg, und das dreyßigjährige Nachdenken: es war gut, daß beydes nicht noch länger dauerte. Durch jenen ist die Menschheit um dreyßig Jahre zurück, und durch dieses die Bonorum Possessio um dreyßig Jahre nicht vorwärts gekommen.

Desto besser steht es vielleicht um das Nachdenken an der Hand der Geschichte? Ach! selten weiß einer sich die Gunst und Hülfe der Geschichte noch zu erhalten, nachdem er sich mit der Philosophie entzweyt, und diese ihn bereits verlassen hat! Eine befriedigende Bearbeitung der Bonorum Possessio läßt sich nicht anders als auf folgende Weise denken. Der Geist des Prätorischen Rechts ist zuerst im Allgemeinen zu erörtern. Dann muß das Institut der B. P. insbesondere historisch entwickelt werden. Nun erst kann man mit Glück an die dogmatische Bearbeitung der Lehre gehen, und über den praktischen Gebrauch derselben etwas festsetzen. Der Vers. aber fängt mit einer Bibliographie der Lehre an, und geht dann sogleich in das Dogmatische. An einen historischen Theil ist bey ihm gar nicht zu denken.

Der

Der Verf. läßt ſich S. 21 ganz wider Erwarten einmal auf dem Wege zur Selbſterkenntniß antreffen; wo es heißt: „Meinen ſchon lange gehegten Vorſatz, die ganze „Materie nach ihrem völligen Umfange und allen einzelnen „Theilen und Punkten, vollſtändig und gründlich abzuhandeln, und nicht bloß Andern blindlings nachzufolgen, werde „ich wohl nicht erfüllen können.“ Das iſt es ja eben, was wir ſagen, daß der Verf. bey Bearbeitung ſeines Gegenſtandes ſo wenig gründlich zu Werke gegangen iſt. Auch S. 3 iſt er einmal ſo aufrichtig, zu geſtehen, daß die Lehre von der Bonorum Poſſeſſio noch bis auf dieſe Stunde einen ſyſtematiſchen vollſtändigen Schriftſteller erwarte. Aber in der Vorrede S. V. iſt er von höherem Stand und Tone. Da erklärt er, wie er bey vorliegendem Werke nichts Geringeres wage, als ein auf Grundſätzen gebauetes Syſtem über die ganze Lehre von der Bonorum Poſſeſſio mitzutheilen. Er hoffe nichts Wichtiges und Weſentliches übergangen zu haben; und nur über ſolche Punkte, die gar zu bekannt, und keinem Zweifel unterworfen ſind, habe er, da er nicht für Anfänger ſchreibe, ſich kürzer gefaßt. Wieder anders drückt er ſich S. 21 aus. Hier glaubt er nur die Grundlinien und Grundſätze des Ganzen, wie auch Discuſſionen der wichtigſten und ſtreitigſten einzelnen Punkte und Fragen geliefert zu haben. Wir können dem Verf. durchaus nicht zugeſtehen, daß er Grundlinien und Grundſätze des Ganzen geliefert habe. Wir ſind nicht im Stande, etwas weiter zu entdecken, als Discuſſionen über einzelne Punkte und Fragen, mit vielen polemiſchen und literariſchen Einſtreuungen; aber mit deſto wenigerem philoſophiſchen Geiſte, und ohne alle hiſtoriſch-kritiſche Gründlichkeit. Es iſt ein Flickwerk, was der Verf. geleiſtet hat; und durch alle Discuſſionen, ſo gelehrt ſie auch ausſehen, und ſo ſehr ſich auch der Verf. dabey in die Bruſt wirft, iſt ſchon um deswillen, weil es ihnen gänzlich an einer hiſtoriſch-philoſophiſchen Grundlage fehlt, zur Weiterbringung der Lehre wenig oder nichts geholfen.

Um die literariſchen Curioſa in ſeiner Materie hat der Verf. ſich mehr bekümmert, als um die Geſchichte. Deshalb wundert es uns, daß ihm Polycarp. Leyſeri Ius honorarium ex Germanico Landding illuſtratum, entgangen iſt.

Zur Erläuterung des Titels, den das Buch führt, wollen wir nur noch anzeigen, daß dasselbe eigentlich aus fünf Abhandlungen besteht: I. Literarisches Testament über die Bonorum Possessio. II. Commentar über die L. 12. §. 1. D. de bon. poss. contra tabulas. III. Revision einiger Stellen der sechsten Auflage des Höpfnerischen Commentars über die Heineccischen Institutionen. IV. Erstes Lodicill. In demselben wird von der Succession mehrfacher Verwandten, von der Succession eines armen Ehegatten mit leiblichen und Stiefkindern zugleich, „von einer in Selchows „neuen Rechtsfällen Bd. 3 befindlichen merkwürdigen Theo„sonerie, und anbey einer Verwirrung zweyer Paragraphen,“ sodann von einer falschen Disputationsfabrik geredet. V. Zusätze und Verbesserungen. Am Schlusse derselben findet der Leser auch eine Recension von dem Steinischen Versuche einer Abhandlung von pflichtwidrigen Testamenten. Erlangen 1798, Anbey zwey Stellen aus der neuen Rechtsgeschichte des Hrn. Prof. Hugo.

Daß übrigens der Verf., auch nach bereits gemachtem literarischen Testamente, noch neue schriftstellerische Plane hat, sieht man aus der Vorrede, wo er zu einer Revision des ganzen Höpfnerischen Commentars Hoffnung macht. Der sel. Höpfner wird dann Manches noch über sich ergehen lassen müssen, ob er gleich einst sagte: Malim convivis, quam placuisse coquis.

Kr.

Das Zellesche (Zellische) Stadtrecht. Von neuem herausgegeben und mit Anmerkungen begleitet vom Oberappellationsrath (e) Th. Hagemann zu Zelle. Hannover, im Verlage der Gebrüder Hahn. 1800. VIII S. Vorr. u. Inh. und mit dem Register 286 S. 8. 18 gr.

Der würdige Ob. A. R. Hagemann liefert hier einen um so schätzbarern Beytrag zum deutschen Rechte, je mehr noch für den statutarischen Theil desselben, welcher mit dem staatswissenschaftlichen Theile der Reichsgeschichte, und mit der Bildung des besten Standes in unserm Vaterlande so nahe

zus

zusammenhängt, zu thun übrig ist. Durch mehrere eingestreute interessante Notizen hat der Herausg. bewährt, daß er auch das Allgemeine und Verwandte bey Behandlung seines besondern Gegenstandes ins Auge faßte. Rec. enthält sich, die Ueberschriften der Titel herzusetzen. Es sind ihrer zwanzig; welche, wie im statutarischen Rechte gewöhnlich, besonders über Prozeß, Eherecht, Erbrecht, Concurs und Vormundschaftsrecht, vollständig sind. Der Herausgeb. hat die natürliche Ordnung beobachtet, daß er erst den Text vorausschickt und diesem die Anmerkungen folgen läßt, welche wieder mit Noten und Citaten unten am Rande erläutert sind. Vorzüglich zeigt der statutarische Prozeß Anomalien, von welchen zu wünschen wäre, daß verschiedene in nimium odium peregrinorum noch subsistirende, welche unseren Zeiten nicht mehr angemessen, vielmehr dem Zutrauen und freyen Verkehre schädlich sind, abolirt; auch manche billigere usus fori zum geschriebenen Gesetze, und dagegen die antiquirten Bestimmungen ganz von dem Gesetzgeber aufgehoben würden. Die Anmerkungen sind durchaus praktisch, und zeugen an vielen Stellen von einem ungemein richtigen Scharfsinne und sehr gebildeter Beurtheilungskraft; unter andern S. 2 fg. über den Unterschied zwischen Bürgern und Beysassen, S. 8 fg. über die Concurrenz des Magistrats bey Criminalfällen und dessen Unterordnung unter die fürstlichen Burgvögte, belehrende Bemerkungen. Wahrscheinlich wird der Name des Herausg. diese Ausgabe des Zellischen Stadtrechts schon in viele Hände gebracht haben. Sie verdient aber auch auf dem Tische eines jeden zu seyn, welcher sich mit deutschem Rechte beschäftiget, und zur Schärfung des praktischen Blicks gewährt sie wegen der Anmerkungen auch für andre Geschäftsmänner im allgemeinen Felde der Rechtsgelehrsamkeit eine nützliche Lektüre. Das Register ist eine so angenehme als jetzt leider seltene Zugabe. Beylagen und Urkunden gehen von S. 215 bis 274.

Pgh.

C. Beyeri, Praetor. Schleusing., Supplementa ad *J. C. J. Müller*i Promtuarium iuris novum, ex legibus et optimorum ICtorum tam veterum quam recentiorum scriptis ordine alphabetico congesta,

in usum possessorum primitivae editionis. Vol. I. Hildburgshusae, sumtib. Hanisch. 1800. 2 Alph. gr. 8.

Das Müllersche Promtuarium erschien zuerst in Oktav, nachher sehr vermehrt in Quart. Zum Besten der Besitzer der ersten Ausgabe werden hier die Vermehrungen besonders geliefert, so daß ihnen dadurch die Quartausgabe völlig entbehrlich gemacht ist; wofür der Verf. sich allen Dank beym Publiko zu versprechen hat. Dieser erste Band geht bis zum Artikel: *hypotheca tacita.*

Dg.

Magazin für die Gerechtsame des Adels und der Rittergüter in Deutschland. Herausgegeben von P. F. Nehmitz. Ersten Bandes erstes Stück. Halle, bey Franke. 1800. 143 S. 8. 12 M.

Dieß Magazin verspricht folgende Fächer auszufüllen. I. Beyträge zur Geschichte des landsäßigen Adels, des Ritterstandes und der Rittergüter in Deutschland. II. Einzelne Provinzialverfassungen des Adels und der Stände. III. Abhandlungen über einzelne Gerechtsame des Adels und der Rittergüter. IV. Merkwürdige Rechtsfälle adel. und Rittergutsgerechtsame betreffend. V. Miscellaneen. VI. Korrespondenz. Das zweyte und letzte Fach sind dießmal leer ausgegangen. Ein Drittel des Uebrigen füllt ein Zehendstreit. Viele dergleichen Rechtshändel würden wahrscheinlich das Glück des Magazins nicht machen; auch sollte sich ein solches bey seiner Entstehung wenigstens hüten, schon anderwärts gedruckte Aufsätze, wie z. B. den Aufsatz über die Aufhebung der Gespandienste in Schlesien, mit abdrucken zu lassen. Im Uebrigen wollen wir damit über das Ganze noch nicht aburtheilen.

Hk.

Arzney-

Digitized by Google

Arzneygelahrheit.

1. Anti-Reich vom Fieber und dessen Behandlung überhaupt. Als Vorläufer eines größern Werks in 4 Bänden unter dem Titul: Fiberlehre. Erfurt, bey Hennings. 1801. 48 S. 8.

2. Ueber die Reichische Fiebertheorie. Ein Versuch von G. M. W. L. Rau, Doktor der Medicin. Erlangen, bey Palm. 1801. 172 S. 8.

3. Ueber die Fieber und Fieberkuren in chemischer Hinsicht. Von J. S. B. Neumann, Inspektor in Templin. Berlin, bey Maurer. 1801. 56 S. 8.

Jener Arzt, der von sich behauptete: „er könne das Fieber „nicht definiren; verstehe es aber wohl zu heilen“ — war wahrlich nicht so übel daran, als mehrere unserer sogenannten Naturphilosophen, die das Wesen und die Natur des Fiebers, die Art seiner Entstehung, die Verschiedenheit desselben, und die Verwandschaft dieser Krankheitsform mit andern, nicht nach den Kriterien der Erfahrung; sondern a priori zu bestimmen versuchen; denn sie üben ihren Scharfsinn an abstrakten Notionen; sie sprechen von der Vernunft, die sie selten am Krankenbette zeigen, und sie theilen sich mit den praktischen Aerzten dergestalt in die Vernunft, daß sie diesen die Sache lassen, und für sich das Wort behalten.

Was auf diesem beliebten Wege für die Wissenschaft und für die leidende Menschheit bisher ist gewonnen worden? diese Frage kann sich jeder unbefangene Arzt, der die Grundsätze und Mängel seiner Doktrin kennt, die die Natur am Krankenbette studirt, und seine Erfahrungen von Hypothesen und Chimären zu unterscheiden weiß, leicht selbst beantworten.

Andere Reformatoren der Fieberlehre glaubten einen glücklichern Weg als jene betreten zu haben, wenn sie die beyden Untersuchungsmethoden (den Weg a priori und den Weg der Erfahrung) mit einander verbänden; d. i. daß sie

wieder

wieder bey der Erfahrung anfprachen, wohin fie in den bodenlofen Regionen der Möglichkeit keinen feften Fuß faffen konnten.

Wieder andere fchlenderten auf dem Wege des gewöhnlichen Empirismus fort, und hielten nur das für wahr, was Hippokrates, Sydenham, Grant, und ihre Anhänger vom Fieber gelehrt haben.

Alle bisher erfchienene Fieberheorien (fehr feltene Ausnahmen abgerechnet) unter die eine oder die andre Klaffe von diefen gebracht werden können.

Diefe Bemerkungen drängten fich dem Rec. auf, als er die vorliegende Schrift Nr. 1. welche gegen Hrn. Reichs neue Theorie geschrieben ift, in die Hand nahm.

Da die Reichifche Theorie bereits in dem erften Stücke des LVII. Bandes der N. A. D. Bibliothek nach ihrem wahren Werthe ift gewürdiget worden, und was von diefer gefagt wird, zum Theil auch von der Theorie feines Gegners gilt: fo wollen wir hier im Allgemeinen nur auf die wichtigften Behauptungen des ungenannten Verf. aufmerkfam machen, woraus fich denn das Ganze wird beurtheilen laffen.

Der Hr. Verf. ftellt, wie Hr. Reich, zuerft einige Sätze über Materie, Körper und Leben auf, und geht von diefen zu feiner Fieberlehre über.

Gerade als wenn eine Fieberlehre ohne diefe Vorausfchickung unter die Unmöglichkeiten gehörte! Soll man es denn bis zum Ekel wiederholen, daß die Phyfiologie der belebten Körper noch in ihrer Kindheit ift; daß die wenigen Refultate, die wir den beften Phyfiologen zu verdanken haben, noch keinesweges dazu geeignet find, um fie als Prämiffen einer Fieberlehre vorauszufchicken; und daß diefe von jenen ganz unabhängig muß gedacht werden, weil in der Biologie jetzt noch von Hypothefen, in der Fieberlehre aber von Thatfachen die Rede ift?

Ehe von Humboldt und andere Männer von gleichem Beobachtungsgeifte uns einen Schritt weiter auf dem Felde der Phyfiologie führten, hat man da nicht Fieber durch folche Mittel geheilt, welche auf dem Wege der Erfahrung heilfam befunden worden find? Sind, feit vielen Jahren, alle Kranken von der Natur geheilt worden, weil man den Stickftoff, den Sauerftoff und die übrigen Beftandtheile der Atmofphäre, und die Verrichtungen der Lungen nicht gekannt hat?

Die-

Dieses Verfahren, Erscheinungen am Krankenbette durch physiologische Hypothesen, z. B. wie die von Girtanner, Galvani, u. a., zu erklären, gehört zu den medicinischen Charlatanerien unserer Tage. Was das Leben ist, worin es besteht, oder von welchen Bedingungen es abhängt? und wie der Organismus krankhaft verändert wird? sind ganz verschiedene Fragen, welche nur zum Theil den praktischen Arzt interessiren.

Wenn doch alle Aerzte beherzigten, was Brown sagt: „Wir wissen nicht, sagt er, was Incitabilität sey (oder worin ihre Wesenheit bestehe) und auf was Weise sie von den incitirenden Potenzen afficirt werde — sowohl hier als überall müssen wir uns an wahre Erkenntnisse halten (Tam hic quam ubique *rebus veris* standum) und sorgfältig die schlüpfrige Untersuchung der Ursachen, die nämlich fast unbegreiflich sind, jene vergiftete Schlange der Philosophie fliehen."

Hier sind die Hauptsätze der Theorie des Verf.: „Ein Theil der Materie, welche geformte Massen bildet (Körper), ist weit entfernt von eigenen innern chemischen Prozessen, durch fremdes Einwirken der Bewegung fähig; der andre nähert sich in Betracht jenes der Unabhängigkeit von fremdem Einfluß, und bewirkt durch innere chemische Prozesse kontinuirliche Bewegung; jene sind relativ todte, diese relativ lebende Körper. Da wir bey letztern zweckmäßige Bildung, um entfernt von äußerem Einfluß, durch innere chemische Prozesse kontinuirliche Bewegung hervorzubringen, annehmen müssen: so nennen wir diese auch organische Körper, und setzen ihnen jene als anorganische entgegen."

Der Verf. hat uns seine Gründe vorenthalten, worauf sich diese willkührlich angenommenen Sätze, in welchen Erscheinungen aus der todten Natur mit denen aus der Physiologie der belebten Körper wieder unter einander geworfen werden, stützen. Gährende Massen und Körper während ihrer allmähligen Bildung oder Zerstörung durch Fäulniß, sind innere chemische Prozesse, indem die sich trennenden und verbindenden Theile der Wahlanziehung folgen, in kontinuirlicher Bewegung; sollen diese nun nach jener Voraussetzung relativ lebende (organische) Körper heißen? Und geht-

gehören die Lungen unter die relativ todten (anorganischen) Körper?

„Das relative Leben eines organischen Körpers setzt die „beständige Trennung und Verbindung der Materie in seinem „Innern, ohne doch äußern Einflüssen ganz widerstehen zu „können, voraus. Das Leben selbst aber ist nicht hierein „zu setzen; vielmehr muß das absolute Leben als unabhängig „von allem chemischen Einfluß gedacht werden."

Hier giebt es uns der Verf. doch etwas wohlfeiler, wie Herr Reich, der alle Verrichtungen des menschlichen Körpers, ein ununterbrochenes Gefolge animalisch-chemischer Prozesse seyn läßt; ohne zu erklären, ob alle diese Verrichtungen wirklich darauf beruhen, und diese in jenen gegründet sind — und der mithin diese chemische Prozesse für den Hauptgrund aller Erscheinungen hält, die sich dem Arzte im kranken und gesunden Zustande des thierischen Körpers darbieten. Unser Verf. sucht auch diese Vorstellungsart seines Gegners aus folgenden Gründen zu widerlegen: „Noch „vielweniger ist das Leben ein beständiges Streben heterogener Materie nach Homogeneität zu nennen, zu welcher es „wegen der beständigen Beymischung neuer heterogener Materie nicht kommen könnte," u. s. w.

An diesen Umstand hat Hr. Reich, als er seine Hypothese aufstellte, freylich eben so wenig gedacht, als an die Beweise, daß wirklich diese Kräfte, Principien, Stoffe, (was bey ihm alles einerley ist) einander entgegengesetzt sind, und ob jenes Streben ein selbstständiges Streben sey, oder ob demselben noch etwas zum Grunde liege, was seine Existenz erst möglich mache. Daß die meisten, aus dieser unerwiesenen Voraussetzung gefolgerten Sätze des Reichischen Systems, z. B. daß der Organismus ein chemischer Produkt sey, u. dgl. nach dem eben Angeführten zusammen stürzen müssen, bedarf keiner Erinnerung.

Der Verf. fährt fort: „Denn je unabhängiger von „fremden Einflüssen ein organischer Körper einer Art die „chemischen Prozesse vor sich gehen, es mögen dabey homogene oder heterogene Materien gebildet werden, (beydes „kann in demselben Momente geschehen) desto vollkommener „ist das Leben derselben. Eine Kröte, welche sich fast von „allem Zutritt neuer Materie ausgeschlossen, vielleicht

„Jahrhunderte lang in einem Kalkfelsen lebend erhält, be„sitzt ein weit vollkommneres Leben, als der Mensch.“ Aus diesem seltsamen Beyspiele scheint nun hervorzugehen, daß der Verf. annimmt, eine Kröte, welche auf der Erde in freyer Luft herumkriecht, lebe unvollkommener, als jene, die im Felsen steckt!!

Wenn ein alter Mystiker in sich hinein- und ein moderner Philosoph aus sich heraus zu gehen, vorgeben: so hält ein Mensch, der durch seine natürliche Urtheilskraft geleitet wird, beyde für Phantasten. Soll man aber lachen oder weinen, wenn unsre modernen Naturphilosophen von ihrem transscendentalen Standpunkte sich herunter bemühen, und Beyspiele aus der empirischen Welt zur Unterstützung ihrer Dogmen borgen?

Bey dieser Gelegenheit kann Rec. einige Dinge, die ihm auf dem Herzen liegen, nicht unterdrücken; nämlich, daß die meisten dieser Herren über den Begriff des Lebens unter sich selbst noch nicht einig sind; daß sie ihre armseligen Vorstellungsarten über die Phänomene desselben, in zu enge Gränzen einschließen, oder in zu weite Gränzen ausdehnen, d. i. daß sie zwischen dem Leben der Thiere und Pflanzen, (da doch jedes auf sehr verschiedene Weise bedingt ist) keinen Unterschied zu machen wissen, und daß sie eben so wenig auf die verschiedenen Zustände des thierischen Lebens bey jedem einzelnen Individuum zu verschiedenen Zeiten, als bey allen bekannten lebendigen Wesen in der Schöpfung Rücksicht nehmen; daß, wenn sie uns lange genug von dem Leben vorgeschwatzt haben, sie am Ende selbst nichts von diesem und von dem Tode zu sagen wissen; und daß sie endlich nichts Gründliches von der Naturlehre (nicht einmal Naturbeschreibung) verstehen, und sich doch anmaaßen, die Natur in ihre Elemente zu zerlegen, oder, wie sie es nennen, zu konstruiren.

Wenn man nun auch weiß, daß sich eine Kröte vielleicht Jahrhunderte lang in einem Steine lebend erhält, u. s. w. wie läßt sich begreifen: „Daß alle Bildung, alle Verrichtungen des organischen Körpers, die er sowohl in seinem Innern, als mit Außendingen bewirkt, sich auf chemische Prozesse gründen.“ (S. 3). Die eingeschlossene Kröte ist ja von allem Zutritt neuer Materien, (Sauerstoff, Stickstoff ꝛc.)

aus-

ausgeschlossen; sie lebt aber doch, und hört deswegen nicht auf, ein organischer Körper zu seyn!

„Die Stoffe, fährt der Vers. fort, mit welchen der „Körper und seine Theile Verwandtschaft zeigen, heißen „Reize; die Empfänglichkeit des Körpers für diese chemische „Eindrücke, Reizbarkeit; der chemische Prozeß selbst, Reizung."

„Die größere oder geringere Unabhängigkeit der Individuen einer Art in ihrem ganzen Körper und dessen einzelnen Theilen von äußern chemischen Einflüssen, bestimmt den „höhern oder niedrigern Grad der Gesundheit des Ganzen „und der Theile; das richtige oder gestörte Verhältniß der „äußern Einflüsse hingegen das Wohlbefinden oder Kranksein derselben. Krankheit ist daher eine durch äußere chemische „Einflüsse hervorgebrachte veränderte Mischung."

Eben wurde gesagt, daß das Leben desto vollkommner sey, je unabhängiger von fremden Einflüssen im organischen Körper die chemischen Prozesse vor sich gehen; hier nun, daß der gesund heißt, welcher so wenig als möglich von äußern Reizen abhängt; wohl hingegen derjenige, bey welchem alle chemische Prozesse wohl von Statten gehen. Wenn nun das „absolute Leben" mit der Lebenskraft von dem Vers. nicht etwa identisch genommen wird, wie man beynahe errathen sollte: so folgt daraus, daß Gesundseyn (welches dem Ungesundseyn wie das Wohlbefinden dem Uebelbefinden entgegensetzt wird) noch über das vollkommnere Leben, und dann erst das Wohlbefinden dem vollkommnern Leben gleich zu stehen komme! — Da nun in der Natur nichts ohne Absicht da ist, warum besitzt der Mensch Empfänglichkeit für äußere Eindrücke? Warum sind Stoffe da, mit welchen der Körper und seine Theile Verwandschaft zeigen, da nach dem Vorhergehenden diese Dinge zum Gesundseyn ganz überflüssig sind? Beweise, oder auch nur bloße Scheingründe, warum oder wie dieß alles so sey, fehlen ganz. Denn diese emphatische Stelle sagt gerade das Gegentheil von dem, was Brown und Röschlaub auf dem Wege der strengsten Induktion gefunden haben, nämlich, daß das Leben ein erzwungener Zustand ist.

Weiter wird vernünftelt: „Der Einfluß der Seele „selbst muß als ein äußerer gedacht werden, da diese nicht als

„als ein Theil des Körpers angesehen werden „kann.“

Was hier Theil des Körpers heißt, was zu dem Körper (als einem Ganzen) gehöret, oder was nicht dazu gehöret? — darüber altum silentium!

Auf die mögliche Frage: wie die Seele auf chemische Prozesse wirken und dadurch selbst Krankheiten veranlassen kann? wird geantwortet: „bleibt uns unbegreiflich!“

„Wird durch äußere Einflüsse die Mischung so verän„dert, daß die chemischen Prozesse des Körpers nicht mehr „von Statten gehen können: so erfolgt der Tod.“ So! wie sterben aber die in den Kalkfelsen eingeschlossenen Kröten?

Gegen Hrn. Reichs Behauptung: daß die Wirkung der äußern chemischen Potenzen darin gesetzt werden müßte, daß sie ein beständiges Streben zur Herstellung der Homogeneität äußerten, u. s. w. wird recht gut räsonnirt, daß man ja sonach den Leichnam eines organischen Geschöpfs, an dem sie freyen Spielraum haben, in eine homogene Masse verwandelt sehen müßte.

Jede Krankheit soll ursprünglich aus einer äußern Ursache entstehen. „Wäre der Mensch nicht äußern Einflüssen „ausgesetzt: so würde er nie krank werden.“ Ganz recht! Aber er würde auch ohne diese äußern Einflüsse weder lebend, noch bey richtigem Verhältnisse derselben, gesund seyn.

„Die Organe aber, welche am häufigsten chemische Pro„zesse mit Außendingen beginnen, müssen auch am häufigsten „Krankheiten erregen. Dahin gehören vorzüglich die Lun„ge (n), die Haut und die ersten Wege.“ Dieß wird nun mit vielen Einwendungen gegen mehrere Reichlsche Sätze ausführlich erörtert.

Hier müssen wir dem Verf. Gerechtigkeit wiederfahren lassen, daß seine vorgetragenen Meinungen einleuchtender als die Reichlschen, und mehrere derselben mit Thatsachen und Beweisen unterstützt sind, welche man in der Schrift seines Gegners vergeblich sucht. Rec. will die wichtigsten derselben ausheben.

Nach einer richtigen Schätzung des verhältnißmäßigen Quantums des Sauerstoffs zum Stickstoffe in der Atmosphäre,

der Veränderung, welche dieselben durch das Athemholen eingehen, und des Antheils des einen und des andern bey dieser Operation, wird mit Recht erinnert: „daß, wenn sich auch „das Stickgas in weit größerer Menge in der Atmosphäre „befindet, als das Sauerstoffgas, dieses doch als das noth„wendige positive Princip (!) des Lebens; jenes hingegen „als das beschränkende, negative anzusehen sey.“

Der Vers. glaubt, daß das Stickgas deswegen in grösserer Menge vorhanden seyn müßte, da ein größeres Maaß von Sauerstoff den thierischen Körper leicht übersäuern könnte, und der Körper nur mit dem Sauerstoff in Relation stehe. Da dieser Satz eine Hauptstütze ist, worauf sich die Fiebertheorie des Vers. gründet: so hätten wir gewünscht, daß er solchen strong bewiesen hätte.

Er findet es nicht unschicklich, daß man den Prozeß, der in den Lungen vorgeht, mit einem Brennen (aber nicht Verbrennen) vergleichen darf; man soll sich aber hüten, den Sauerstoff nun den unverbrennlichen nennen zu wollen; „denn „er ist nur Bedingung des Verbrennens, und wird beym Ver„brennen eben so gut seiner Form nach verändert, als der „Körper, der mit ihm brennt.“ Hieraus werden einige gegründete Einwendungen gegen Hrn. Reich gefolgert.

„Der chemische Prozeß, welcher in der Haut vorgeht, „ist dem der Lunge sehr ähnlich; nur daß sich aus ihr im „Sonnenlichte noch eine Menge Sauerstoffgas entwickelt; „weßwegen auch die Europäer, welche in heiße Klimate reisen, „wo sie eine beträchtliche Menge Sauerstoff durch die Haut „verlieren,“ — (Andere behaupten das Gegentheil) — „Krankheiten von Uebermaaß anderer Stoffe bekommen, da „sie nicht, wie die Eingebornen den freygewordenen „Kohlenstoff in die Haut absetzen, und den Wasser„stoff aushauchen können!“

„Durch diese beyden Prozesse wird das Verhältniß des „Sauerstoffs zu den übrigen Stoffen vermehrt. Der Mensch „würde aber nicht länger bestehen können, wenn nicht durch „einen andern Prozeß das gehörige Verhältniß der übrigen „Stoffe hergestellt würde. Dieser Prozeß geschieht in den „ersten Wegen, und heißt die Ernährung.“

„Die eingenommenen Nahrungsmittel müssen, wenn „sie den Körper erhalten sollen, eine größere Menge Kohlen-

stoff

„Koff, Wasserstoff und andere Stoffe im Verhältniß zum „Sauerstoff besitzen. Wenn von der großen Quantität der „Stoffe, die durch diese drey Organe eingeführt wird, nichts „wieder aus dem Körper ausgeführt würde: so müßte dieser „bald ein ungeheures Volumen erreichen. Dieß ist aber beym „Menschen der Fall niemals, weil er nach der Verschiedenheit der Sekretionsorgane und Exkretionsorgane, auch wieder Stoffe verschiedener Art ausführt, und zwischen dieser „Einführung und Ausführung beynahe das gleiche Verhältniß beobachtet; nur daß jene stärker als diese ist, je näher „der Mensch seinem ersten Ursprunge ist; und so umgekehrt. „Alle Sekretionsorgane sondern die eingenommenen Stoffe „in einer ganz veränderten Gestalt wieder ab, und es müssen daher in ihnen allen eigene Prozesse vorgehen. Diese „soll man aber nach ganz richtigen Gründen des Hrn. Verf. „nicht mit dem Namen „Gährung" belegen."

„Da die drey Organe vorzüglich den unmittelbaren Einflüssen fremder Körper ausgesetzt sind: so müssen auch die „mehresten Krankheiten (namentlich die Fieber) durch dieselbe hervorgebracht werden. Soll daher ein Fieber durch „die chemischen Prozesse der Lungen und der Haut bewirkt „werden (Seltner werden sie durch die ersten Wege veranlaßt, „und kommen denn meist nur sporadisch vor): so kann es nur „durch geringere oder vermehrte Aufnahme des Sauerstoffs, „und größere oder veränderte Abgabe des Kohlenstoffs entstehen."

Hieraus wird nun weiter geschlossen: „daß das vermehrte Verhältniß des Sauerstoffs zu den übrigen „Stoffen die nächste Ursache der verschiedenen Fieber „sey." Wo liegt nun die Wahrheit? Unsere Leser wissen, daß Hr. Reich von diesem Allen gerade das Gegentheil behauptet hat!

Die beyden Hrn. Naturphilosophen mögen es versuchen, ob sie zwischen diesen zweyen Extremen einen Vereinigungspunkt finden können; daß dieß Rec. nicht vermag, ist nicht seine Schuld.

Indessen läßt sichs nicht leugnen, daß unser Verf. den praktischen Theil seiner Schrift, zu dem wir jetzt schreiten wollen, mit mehr Präcision und genauerer Bestimmung der Begriffe ausgearbeitet habe, als Hr. Reich. Man trifft hier

nicht auf so viele einseitige Behauptungen und willkührliche Annahmen, als in der Schrift des Letztern; obschon ein unbefangener Beobachter auf jeder Seite gewahr wird, daß diese Theorie eben so wenig, als die Reichische, dazu geeignet ist, um an dieser die Merkmale einer begründeten Fieberlehre, wie sie der rationale Arzt fordern möchte, zu finden.

„Das vermehrte Verhältniß (des Sauerstoffs zu den „übrigen Stoffen) kann entweder im ganzen Körper (allgemeine Fieber) oder nur in diesem oder jenem Theile (örtliche Fieber) Statt finden. Es kann verschiedene Grade „durchgehen, und zu verschiedenen Zeiten können die Grade „und die Orte desselben verschieden seyn. Hieraus ergiebt sich „schon ein großer Theil der Verschiedenheit der Fieber; die „sich aber noch mehr in dem Mischungsverhältnisse des Sauerstoffs, mit den übrigen Stoffen zeigen."

Der Verf. glaubt, daß ein wahres allgemeines Fieber schwerlich existire, und daß dieses vielleicht nur bey einigen nahe vor dem Tode der Fall seyn möchte.

Er will deswegen dasjenige kein allgemeines Fieber genannt wissen, wo man durch den ganzen Körper verbreitete Systeme davon leiden sieht.

„Die allgemeinen Symptome beym Fieber des Herzens „und der größten Gefäße sind: 1) ein häufigerer und schnellerer „Puls, eine Folge der erhöheten Oxydation der Gefäße; „2) häufiges Athemholen, eine Folge des vorhergehenden, „und 3) eben deswegen, erhöhete Temperatur."

„Beym Fieber einzelner großer Gefäße, und bey dem „der kleinen Gefäße (Entzündung) sind verstärkter Puls „und größere Entbindung der Wärme in den leidenden Theilen; beym Fieber der Sekretionsorgane, vermehrte, veränderte, oder gänzlich gehemmte Absonderung; beym Fieber „des Gehirns, Verrückung, u. s. w."

Daß die Fieber schon durch die geringere oder stärkere Oxydation der Theile, und durch das Mischungsverhältniß sehr verändert werden, wird mit einigen Beyspielen belegt, unter denen uns das S. 19 befindliche, über die Beschaffenheit des Bluts in dem Typhus, am wenigsten einleuchten will.

Nach vorausgeschickter Bemerkung, daß Fieber nur durch äußere Stoffe, die Sauerstoff enthalten, und denselben dem thie-

Digitized by Google

thierischen Körper abzugeben vermögen, erzeugt werden, werden die wichtigsten und häufigsten Ursachen derselben angegeben.

Hierher gehören: 1) Veränderungen in der Atmosphäre, „die uns größtentheils noch ziemlich unbekannt sind“ — (wohl wahr!!) zum Theil aber auch bekannt sind; was nun freylich dem Verf. wahrscheinlich ist, wie man dieß S. 20 und 21 ausführlich lesen kann. 2) Miasmen; der Verf. vermuthet, daß sie nichts anders als dem Körper zu ersetzende Verbindungen des Sauerstoffs mit andern Stoffen sind. 3) Mangel an Licht. „Schon der fieberähnliche Zustand, den wir gegen Abend bemerken, scheint seinen Grund in demselben zu haben. Hält er aber, wie in dunkeln Gefängnissen, länger an: so kann er wirklich Fieber hervorbringen, da nun ungleich weniger Sauerstoff aus dem Körper geführt wird.“ Rec. führt absichtlich dieses Beyspiel wörtlich an, um unsere Leser darauf aufmerksam zu machen, wie seicht und einseitig die Vitalchemisten raisonniren, wenn sie Krankheiten erklären. Wenn der Verf. fieberkranke Menschen in Gefängnissen gesehen und behandelt hat: so fordert der Rec. ihn hiermit auf, nur ein einziges Beyspiel anzuführen, daß der Kranke dadurch wieder gesund geworden sey, daß man ihn mit Lichtmaterie versehen und Sauerstoff entzogen habe. Jeder gewöhnliche Arzt weiß andre Ursachen und Heilmittel herzunennen, die Gefängnißfieber erzeugen und heilen! 4) werden auch durch die ersten Wege Fieber erzeugt, z. B. durch Hungersnoth, durch den lange fortgesetzten Gebrauch der Queckſilberkalke, u. dgl.

Rec. übergehet, was der Verf. von dem Verlaufe eines entstandenen Fiebers lehrt. Dieser Theil der Schrift enthält in der That manche scharfsinnige Bemerkungen; besonders gilt dieses S. 30, wo die Reichische Meinung: „daß das Fieber eine widernatürliche Gährung sey,“ bestritten wird.

Nur eine Behauptung, S. 25, wollen wir doch ein wenig näher beleuchten. „Damit der Tod (bey zunehmendem Fieber) nicht so leicht erfolge, sind im organischen Körper schon Anstalten getroffen, daß er selbst das gehörige Verhältniß der übrigen Stoffe zum Sauerstoff wieder herstellen, und so die Heilung des Fiebers von selbst bewir-

„bewirken kann. Dieses geschieht auf verschiedene Art. Der „Sauerstoff wird entweder von dem leidenden Theile auf einen „andern übergetragen; oder es werden Stoffe zum kranken „Organ herbeygeführt, mit welchen sich der Sauerstoff ver„bindet, und so entweder das gehörige Verhältniß hergestellt, „oder auch die entstandene Verbindung durch die vorhandenen „oder neugebildeten Sekretionsorgane fortgeschafft."

Hier entsteht die Frage: was sind denn dieß für Anstalten? worauf gründen sich diese? sind sie chemisch bedingt? oder sind sie etwas von der Materie Unabhängiges? oder sind sie jenes Etwas, was der Verf. oben „absolutes Le„ben" nannte? — Wahrscheinlich das Letztere!

Nun gut, wenn sich denn die Sache so verhält: so fragt es sich weiter: wenn der Verf. solche Anstalten (absolutes Leben, Lebenskraft, Erregbarkeit, oder wie das Ding heißt) annimmt, welche den Sauerstoff einem Theile entziehen, und auf einen andern von selbst übertragen, u. s. w., mithin auch die ganze Kur bedingen, sollte es denn nicht möglich seyn, diesen Anstalten selbst unmittelbar beyzukommen? Hat der Arzt alles gethan, wenn er bloß auf das Materiale und auf das Einzelne desselben einwirkt, und nur in diesem Veränderungen hervorzubringen sucht? Ist es denn auch wohl möglich, das naturgemäße Verhältniß der Stoffe dadurch herzustellen, daß wir bloß in diesen Veränderungen hervorbringen, ohne zugleich auf jene Anstalten einzuwirken? Oder werden diese Veränderungen der Stoffe erst dadurch veranlaßt, daß wir bloß auf die Anstalten wirkten, und daß mithin jenes nicht erfolgt, wenn dieses nicht geschieht? Und wenn endlich nur dieses (das Einwirken auf die Anstalten) möglich ist, (von Humboldt und Andere haben diese Möglichkeit und Wirklichkeit bewiesen, und die Erfahrung beweist sie alle Tage) ist es deshalb nicht das Erste und Wichtigste, was der Arzt bey der Heilung der Fieber und anderen Krankheiten zu beabsichtigen hat?

Bringt man das, was der Verf. von diesen Anstalten gesagt hat, mit seinen vorgeschlagenen Heilmitteln zusammen: so finden wir nicht, daß er etwas Anderes will, als was alle gute praktische Aerzte bisher gethan haben.

„Das ganze Geschäfft eines Arztes bey Heilung eines „Fiebers, besteht nun darin, das Uebermaß des Sauerstoffs aus

„aus den Theilen des Körpers, die davon leiden, zu entfernen. Er muß in dieser Absicht zu bewirken suchen, daß so „viel als möglich sauerstoffhaltige Materien, mit deren Sauerstoff der leidende Theil sich leicht verbinden kann, entfernt; „und dagegen so viel, als es die Extensität und Intensität „der Krankheit erfordert, Materien in den Körper gebracht „werden, welche fähig sind, sich mit dem Sauerstoffe des „leidenden Theils zu verbinden, oder — wenn die Krankheit „in einem edlen Organ ihren Sitz hat, andere weniger edle „Theile dahin zu disponiren suchen, daß sie mehr Verwandschaft zum Sauerstoffe bekommen, und ihn jenem entziehen.“

Zu den wichtigsten Mitteln gehören nun die Säuren, („es scheint dreyerley Arten zu geben, auf welche ein Mittel die Entziehung des Sauerstoffs bewirken kann. Nämlich entweder durch „unmittelbare Verbindung mit demselben, oder durch aneignende „Verwandschaft, oder dadurch, daß es erst seinen Sauerstoff „an andere Theile absetzt, in diesen Fieber erregt, und nun „fähig wird, dem leidenden Theile den Sauerstoff zu entziehen“) z. B. Vitriolsäure, gemeine Salzsäure, oxydirte Salzsäure, Salpetersäure, die aber mehr Schaden als Nutzen in Fiebern bringen soll, Phosphorsäure und vegetabilische Säuren; — ferner Alkalien, Opium, Kampher, Oele, China, Gasarten, Weingeist, Salze, Metallkalke, Blasenpflaster und Aderlassen.

Der Verf. bemüht sich zu erklären, wie diese bunte Reihe von Mitteln in Fiebern nützen; aber wir enthalten uns, über diese zum Theil geluchten oder sich widersprechenden Erklärungen weiter ein Wort zu verlieren.

Noch bemerken wir, daß der Verf. nicht bestimmt lehre, wann diese oder jene Methode angewandt werden soll, und dann und wodurch wir bey der Behandlung der Fieber die Zu- oder Abnahme der einen oder andern angewandten Methode mit Zuverläßigkeit bestimmen können.

Am Schlusse heißt es: „da nicht nur äußere bewegte „Materien dem organischen Körper ihre Bewegung mittheilen; sondern auch in seinem Innern ein Theil auf den andern seine Bewegung fortpflanzt: so ist der lebende Körper „nicht nur chemischen; sondern auch mechanischen (und noch „mehreren) Gesetzen unterworfen. Die Chemie kann da-

„der nicht allein die organische Naturlehre begründen,
„u. s. w.“

Da haben Sie ganz recht, lieber Hr. Anti-Reich! Machen Sie Versuche mit ihren angerühmten Mitteln am Krankenbette, und beobachten Sie die Natur nicht durch die Brille schwankender und auf Hypothesen gebauter Systeme, und Sie werden mit Ihrem Rec. sich gewiß darüber verständigen, daß der alte Cullen doch wohl recht habe, wenn er sagt: As we have found that the nervous power alone is capable of considerable and sudden changes, it is to this that our medicines should to be chiefly directed; for the simple solids, the *proportion* and state fluids and the distribution of these, *we have little in our power*.

Nr. 2. Hr. Rau, der bescheidene Verf. dieser schätzbaren Schrift, ist ein rationaler Arzt, und ein der Chemie kundiger Mann. Ueberall bemerkt man die Tendenz, der Wahrheit zu huldigen, und keine Behauptungen zu wagen, ohne sie mit strengen Beweisgründen zu unterstützen. Rec. dem die Lesung dieses Werks viel Vergnügen gemacht hat, will, in der Ueberzeugung, daß diese Schrift ohnedieß viele Leser finden wird, nur auf den wesentlichen Inhalt derselben aufmerksam machen.

Die Absicht des Verf. ist: „das Mangelhafte der von „Hrn. Reich aufgestellten Theorie zu zeigen, und vielleicht „etwas zur gründlichen Beurtheilung und Vervollkommnung „derselben beyzutragen.“

In der Einleitung (S. 1—25) liefert er eine kurze, aber vollständige, und mit trefflichen Urtheilen begleitete Uebersicht von den vorzüglichsten Aufsätzen, die über Hrn. Reichs geheime Mittel, seit ihrer Ankündigung in öffentlichen Blättern erschienen sind. Dann folgen (von S. 26—35) die Hauptsätze von Hrn. Reichs Fiebertheorie, welche von S. 36 u. s. f. einzeln ausgehoben, gründlich untersucht und beurtheilt werden.

Gleich im Anfange dieser Untersuchung wird mit Recht gesagt: daß die große Wandelbarkeit der Systeme, die wir bisher beobachten konnten, ihren alleinigen Grund darin gehabt habe, daß sie auf unsichre Principien gebauet waren, und leicht umgestoßen werden konnten.

Dieser

Digitized by Google

Dieser Erfahrungssatz wird auf die Reichische Theorie angewandt, und aus vielen Gründen gezeigt, daß diese Theorie: „daß Mangel an Sauerstoff die allgemeine Ursache „der Fieber sey“ auf einer Hypothese beruhe, die nicht einmal Wahrscheinlichkeit für sich hat; mithin gar nicht den Namen einer Theorie, noch viel weniger eines Systems, verdiene.

Der Verf. stimmt mit Hrn. Reich dahin überein, und nimmt mit ihm den von Reil aufgestellten Satz als wahr an: daß der Grund des Lebens in der sämmtlichen Materie, in der Mischung und Form alles dessen liegt, was sichtbar und unsichtbar ist; und das Leben nichts anders sey, als die Totalsumme aller Kraftäußerungen des thierischen Organismus.

Nach dieser Vorausschickung bestimmt er die Begriffe von Gesundheit und Krankheit, durch die Phänomene von Wohl- und Uebelbefinden. Er beweißt, daß die Reichische Behauptung: „daß in Krankheiten die Aeußerungen der „Verwandschaftsgesetze — folglich die chemischen Prozesse „selbst, den todten chemischen sich nähern,“ und daß die Vergleichung der Ab- und Aussonderungen mit einem Gährungsprozesse nicht richtig sey. Schon Theophrast, Sylvius, Helmont, Junker, und Andere haben einen gährungsähnlichen Zustand in Krankheiten, besonders Letzterer im Fieber angenommen. Hr. Reich sagt: „daß alle Krankheitsformen, die man Fieber nennt, mit einander übereinkommen müssen; daß das, worin sie übereinkommen, etwas „Auszeichnendes, Wesentliches, Allgemeines und Ursprüngliches seyn müsse, und daß darin der Charakter des „Fiebers bestehe.“

Hr. Rau ist, wie Rec., nicht Hrn. Reichs Meinung, „daß die Erkenntniß dieses generischen Charakters dem denkenden Kopfe nahe genug liege.“ Dem denkenden Kopfe liegt diese Erkenntniß so weit entfernt, als sie dem selbstgenügsamen Hypothesenmacher nahe zu liegen scheint — wie von S. 47 u. f. w. ausführlicher zu lesen ist. Wir wollen nur Einiges über diesen Punkt anführen.

Der Verf. stellt einige allgemeingültige Grundsätze, die von jedem denkenden Kopfe verstanden und wahr befunden werden, aus der Erregungstheorie auf, und wendet diese zur

Beurtheilung der Inkonsequenzen an, welche aus der Reichischen Hypothese hervorgehen.

Ganz richtig wird S. 54 erinnert: „daß, wenn diese Hypothese wahr wäre, aus der relativen Vermehrung des reizenden Stickstoffs nothwendig Ueberreizung entstehen müsse. Gegen diese Folgerung streitet aber geradezu die Erfahrung, die augenscheinlich lehrt, daß nicht alle Fieber Anfangs sthenisch sind; und daß man hingegen in manchen Fiebern die Erregbarkeit erhöhet sieht. Die Erregbarkeit kann aber nicht erhöhet werden, wenn die Summe der auf den Organismus wirkenden Reize nicht verringert wird. Wie kann also der Mangel des Sauerstoffs, des mildernden Princips, durch welchen Mangel nothwendig die Quantität des reizenden Stickstoffs wenigstens relativ vermehrt wird, solche Erscheinungen hervorbringen, die nur bey einer Reizverminderung wahrgenommen werden? Aus demselben Grunde kann daher auch der Sauerstoff nicht als Heilmittel aller Fieber angesehen werden — weil solche Mittel, welche reizvermindernd wirken, im Zustande der erhöheten Erregbarkeit mehr schaden als nutzen müssen.

Daß nach Hrn. Reich das Gemeinschaftliche des Fiebers zugleich das Ursachliche seyn müsse, ist ganz hypothetisch; dieß fällt bey der Vergleichung anderer Krankheiten, z. B. der Wassersucht, deutlich in die Sinne. Der Verf. nimmt etwas Gemeinschaftliches im Fieber an; glaubt aber, daß dieß bloß in gewissen Phänomenen des Uebelbefindens liegt. Zum Beweise des Obigen, macht er auf die verschiedenen Formen des Fiebers, dessen Entstehungsart, deren Ursachen, Behandlungsarten und Verläufe aufmerksam.

„Ich für meinen Theil sehe gar keinen Grund ein, der „Hrn. Reich bewogen haben konnte, das Wesen des Fiebers „in einen Mangel von Sauerstoff zu setzen; zumal da er seine „Meinung mit keinem einzigen triftigen Grunde unterstützt, „sie nicht einmal wahrscheinlich gemacht hat.“ S. 67. Im Vorbeygehen muß Rec. bemerken, daß Hr. Rau S. 66 von zurückgetriebener Krätze und von geskopften Fiebern redet. Da er selbst an verschiedenen Orten auf Bestimmtheit des Ausdrucks dringt: so hätten wir hier wenigstens eine erläuternde Anmerkung gewünscht. Dessen ungeachtet bleibt es wahr, was der Verf. aus diesem Beyspiel gegen Hrn. Reich beweisen will.

Rec.

Digitized by Google

Rec. stimmt mit dem Verf. S. 68 ganz überein, daß, wenn auch durch die Säuren Fieber wirklich geheilt werden, selbst daraus noch nicht folge, daß Mangel an Sauerstoff das Wesen des Fiebers sey. „Zwischen Sauerstoff und Säuren ist ein gewaltiger Unterschied. (Ja wohl!) Letztere „sind keine einfachen Stoffe; sondern Gemische aus dem „Sauerstoffe, und einem säurungsfähigen Stoffe. Aus „der verschiedenen Wirkung, welche die verschiedenen Säuren „in dem lebendigen Körper hervorbringen, läßt sich mit Gewißheit schließen, daß der Sauerstoff, welchen sie enthalten, „nicht allein das wirksame Princip sey; sondern daß auch „der säurungsfähige Stoff nicht geringen Antheil an den „Wirkungen habe.“ Daß nun die chemischen Körper auf eine ganz verschiedene Weise wirken als die einfachen Stoffe, aus denen sie zusammengesetzt sind, wird durch mehrere Beyspiele vortrefflich erörtert.

Ueberzeugend wird S. 72 u. f. w. gelehrt: daß wir den Sauerstoff so wenig als die elektrische Materie genau kennen; daß wir ihn nicht rein darstellen können; daß wir bloß auf seine Natur aus der Beobachtung der Phänomene, die er in der Verbindung mit dem Wärmestoffe und andern Stoffen hervorbringt, schließen, u. s. w. Aber das wissen wir zuverläßig, daß nicht alle Funktionen des thierischen Organismus von der Beyhülfe des Sauerstoffs abhängen; sondern daß manche ohne seinen Einfluß von Statten gehen; daß die übrigen Stoffe eben so viel Aufmerksamkeit bey der Untersuchung der Verrichtungen des Organismus verdienen; daß wir in gewissen Krankheiten, deren Natur einen Mangel an Sauerstoff vermuthen läßt, denselben nicht bestätiget sehen, z. B. in der Lungenschwindsucht — und daß Schwindsüchtige in einer Luft, die wenig Oxygene enthält, sich am besten befinden, u. s. w.

S. 83 kommt der Verf. zur Beleuchtung eines andern von Hrn. Reich aufgestellten, aber nicht erwiesenen Satzes, daß nämlich Sauerstoff das mildernde negative; hingegen Stickstoff das reizende anfachende, positive Princip des Lebens seyn soll. Zuerst werden von ihm im Allgemeinen die bis jetzt wahrgenommenen und so ziemlich unbezweifelten Eigenschaften der beyden genannten Stoffe, besonders ihre Wirkungsart auf den thierischen Körper, nach eigenen

Ver-

Versuchen angeführt. Diese Versuche des Verf. sind belehrend; können aber hier nicht ausführlich angezeigt werden. Die aus den Versuchen abgeleiteten Schlüsse führten ihn auf das Resultat: daß Azote die Erregbarkeit herabstimmt; Oxygene sie vermehrt. Rec. und mit ihm viele Andere sind derselben Meinung.

Gegen Hrn. Röschlaubs Gründe für seine Meinung, daß Stickstoff reizt, Sauerstoff hingegen mildert, werden von S. 101 bis 130 wichtige Zweifel aufgestellt. Rec. stimmt Hrn. Rau, aus mehreren Gründen bey. Uebrigens ist diese Prüfung zu weitläuftig; mit viel weniger Worten hätte sich dasselbe sagen lassen.

Wahr ists, was der Verf. S. 130 sagt: „indessen sind „alle Beobachtungen über die Wirksamkeit des Sauerstoffs „und anderer Luftarten noch äußerst mangelhaft, und erlauben uns nicht, sichere Resultate daraus zu ziehen."

Gegen Hrn. Reichs Behauptung: „daß Säuren die „Mittel sind, welche am losesten mit dem Sauerstoffe gemischt sind, und ihn am leichtesten fahren lassen, wird ganz „richtig gesagt, daß das mit übersaurer Kochsalzsäure gesättigte „Pflanzenalkali noch weit leichter und schneller zersetzt würde." Sollte daher Sauerstoff das sicherste Febrifugum seyn: so wäre dieses Mittelsalz noch weit vorzüglicher, als jede Säure.

Es wird aus der Geschichte bewiesen, daß schon Paracelsus, van Helmont, und Cäel, Trew, Mayr, Ritter, Tissot, und viele Andere, die Säuren in Fiebern gebraucht haben, und zwar bisweilen ganz auf die Art und in solchen Fällen, wie und wo Hr. R. sie zuerst will angewandt wissen; z. B. Clutton hielt seine tinctura antipyretica, welche in der Mitte des vorigen Jahrhunderts sehr viel Aufsehen erregte, geheim, und — wenn Rec. nicht irrt — so ließ er sich für die Bekanntmachung derselben bezahlen. Sie soll mit dem Reichischen Mittel „viel Aehnlichkeit" haben — aber diese Aehnlichkeit ist ein wenig gesucht. Reich giebt Säuren, und Cluttons Tinktur ist eine mit Gewürzen bereitete Naphtha, was das Elixir Vitrioli Mynsichti auch ist. Indessen ist Rec. überzeugt, daß man im Typhus gewiß weit mehr damit ausrichten wird, als mit den Säuren. Die letztern wirken nach dem Verf. in soferne, als sie die ver-

verderbens krankhafte Mischung verändern, und einen gewissen Grad der Erregung als sekundäre Folge (?) des vorhergegangenen chemischen Prozesses hervorbringen. Hr. Reich erklärt die Wirkungsart der Säuren ganz chemisch, indem er annimmt, daß sie bloß durch den Stoff nützlich sind, den sie dem Körper mittheilen. Dieß wird (S. 138—145) aus guten Gründen bezweifelt. Eben so bündig werden die Reichischen Behauptungen widerlegt — daß die andern Mittel, welche nicht Säuren sind, und mit welchen Fieber geheilt werden, als Kampher, China, Opium, u. s. w. bloß durch den Sauerstoff wirken, welchen sie enthalten, und „daß solche „Arzneymittel, die dem Sauerstoff gerade entgegengesetzt sind, „(flüchtiges Laugensalz) in sofern das Fieber heilen, als sie „das gebundene Orygene frey machen ꝛc.“

S. 152 u ff. erwähnt der Verf. einiger Schwierigkeiten, die bey dem häufigen Gebrauch der Mineralsäuren nicht so leicht überwunden werden können. Die Umstände, die den innern Gebrauch dieser Mittel sehr beschwerlich machen, sind ihr unerträglicher Geschmack, das Stumpfwerden der Zähne, die Zerfressung des Gaumens und Schlundes, welches Rec. noch niemals bemerkt hat, den Schaden, den sie innerlich anrichten, als heftige Durchfälle, Dysurie nach Hufelands Bemerkung, Engbrüstigkeit und beständiger Reiz zum Husten. Letztere Beschwerde sah Rec. mehrmals, und stand deswegen, besonders in Peripneumonien, von dem Gebrauche dieser Mittel ab. Auch schaden sie negativ, weil bey ihrer alleinigen Anwendung, die übrigen bisher heilsam befundenen Mittel versäumt werden — nicht zu gedenken, daß gewisse Säuren in manchen Fieberformen, z. B. der Essig in intermittirenden Fiebern, bisweilen durchaus schädlich sind.

Von S. 157 bis 168 erzählt Hr. Rau mehrere Versuche, welche er mit den Reichischen Fiebermitteln angestellt hat.

In einer Lungenschwindsucht bewirkte die verdünnte Salzsäure Husten, Beklemmung, und das hektische Fieber wurde stärker; weswegen dieses Mittel weggelassen wurde. In einem Typhus „war vom vierten bis zum achtzehnten „Tage ein beständiger Wechsel der Zufälle,“ obschon die Salzsäure in starken Gaben war angewandt worden; zuletzt entstanden wässerigte Sedes und eine ödematöse Geschwulst

der

der Füße, welche Zufälle durch ein Chinadekokt gehoben wurden.

Bey einer Nervenfiebertranken verursachte der Salzgeist mit Zimmtsyrup schon nach dem zweyten Einnehmen einen heftigen Husten mit Blutauswurf; Valeriana und Vitriolnaphtha heilten die Krankheit.

Bey einer andern Patientinn, die an einem Faulfieber litt, entfernte dasselbe Mittel die Gefahr in zwey Tagen; tonische Mittel vollendeten die Kur.

In einem schleichenden intermittirenden Fieber konnte die Säuren, wegen des unerträglichen Hustens, Herzklopfens, ꝛc. das sie erregten, gar nicht angewandt werden. Eben so wenig entsprach die Salzsäure den Erwartungen des Vers. in einem Nervenfieber. Er verordnet sie bis 220 Tropfen pro dosi. „Der Gaumen war angefressen; aber übrigens war es, als hätte ich eine Drachme Wasser gegeben. Zehn Tage ließ sich die Säure fort nehmen, und eben so lange währte die Besinnungslosigkeit mit den unwillkührlichen Exkretionen.“ Die Patientinn wurde durch den reizenden Kurplan in kurzer Zeit wieder hergestellt. In einer Peripneumonie vermehrten die Säuren den Reiz zum Husten, und den Blutauswurf; weswegen diese Methode mit der antisthenischen vertauscht werden mußte.

Zwey Geschwister litten am schleichenden Nervenfieber; der Bruder befand sich ziemlich gut bey dem Gebrauche der Salzsäure, welche in großen Gaben genommen wurde; — aber erst in fünf Wochen genas er vollkommen, nachdem er ein Chinadekokt gebraucht hatte. Die Schwester konnte durchaus keine Säure vertragen, „denn sie erregte bey ihr Husten, Herzklopfen, asthmatische Beschwerden, und einen schwächenden Durchfall. Mit tonischen und nervenstärkenden Mitteln wurde die ganze Krankheit gehoben.“

Seit dieser Zeit verbindet Hr. Rau die Säuren mit andern Mitteln, vorzüglich mit Mohnsaft — um den Reiz zum Husten zu mildern, und den Durchfällen zuvorzukommen.

Mit diesem Gemische hat er schon mehrere Fieber, besonders schnell ein heftiges Quartanfieber, welches drey Vierteljahr gedauert hatte, geheilt. Dieß läßt sich gut begreifen! S. 148 verdient Hr. Reich die Rüge, immer von zwey Mitteln,

ein, einem äußerlichen und einem innerlichen, in seinen Ankündigungen geredet zu haben; das Letztere hat er uns genannt; von dem erstern aber beobachtet er ein tiefes Stillschweigen.

Das bisher Gesagte wendet nun der Verf. zur Beurtheilung der von Hrn. Reich angegebenen neuen Vortheile seiner neuen Theorie an. Im Wesentlichsten stimmt diese Beurtheilung mit der überein, welche die Königl. Kommission der Aerzte in Berlin, bereits über diesen Punkt gegeben hat.

Nr. 3. Es ist nicht abzusehen, was für die Menschheit und die Wissenschaft gewonnen würde, wenn Rec. alle die einseitigen, willkührlich angenommenen, ganz von Beweisen entblößten, größtentheils unverständlichen, irrigen und gegen Vernunft und Erfahrung streitenden Sätze, womit dieses ohne Plan und Ordnung abgefaßte Schriftchen vollgepfropft ist, hier widerlegen wollte. Es liegt nicht in dem Berufe eines Kunstrichters, einen Augiasstall dieser Art zu misten. Mehrere Fieberbeschreiber, besonders die von der chemischen Klasse, scheinen selbst an einem Fieber von der schlimmern Art, welche den Kopf sehr einnimmt, zu leiden. Geht das nun so fort, wie es den Anfang genommen hat, und ein Recensent wollte die Symptomen eines jeden besonders beschreiben, wo sollte der Raum in diesen Blättern für die Anzeige der bessern Schriften herkommen, an welchen unser Fach wahrlich nicht arm ist?

Wenn Hr. Neumann, dessen Absicht lobenswerth ist, Belege für unser Urtheil verlangt: so bitten wir ihn, die beyden Recensionen über Hrn. Reichs und dessen Gegners Schriften, seiner Aufmerksamkeit zu würdigen; er wird finden, was für ihn paßt!

Die wichtigste Stelle in der vorliegenden kleinen Schrift, welche an innerem Gehalt reicher ist, als der ganze übrige Inhalt derselben, befindet sich S. 56 und lautet also: „den „geschicktesten und erfahrensten Arzt wähle der Fieberkranke, „und vertraue sich ihm mit Zuversicht an. Aeußerst mißtrauisch werde man gegen die, als probat berufenen Fiebermittel! sie helfen vielleicht; aber schaden auch vielleicht in „anderer Rücksicht unersetzlich.“

Ap.

Taschen-

Taschenbuch für die Gesundheit auf das Jahr 1800. Herausgegeben von Friedrich Hildebrandt, der Physik, Chemie und Arzneykunde ordentlichem Professor zu Erlangen. Erlangen, bey Walther. 250 S. 8. Geheftet 20 gr. gebunden in Futteral 1 Rl.

Unter dem jetzt allgemein beliebten Vehikel „Taschenbuch," versucht der Hr. Verf. der vorliegenden Schrift, gebildeten Menschen, vorzüglich Nichtärzten und auch angehenden Aerzten, diejenigen bewährten Wahrheiten bekannter zu machen und in Erinnerung zu bringen, die man kennen muß, um nicht, auch mit dem besten Willen, aus Unkunde derselben, sich und seine Kinder schnell oder langsam eines Guts zu berauben, das nach einem guten Gewissen in diesem Erdenleben das höchste und oft unersetzlich ist; das die Gesunden lehret, sich gesund zu erhalten, die Schwächlichen, gesunder zu werden, oder doch nicht tiefer zu fallen.

Rec. hat nach genauer Prüfung diesen Versuch zur Erreichung dieses Zwecks brauchbar gefunden. Die Gränzen der Populärmedicin sind in diesem Werke nicht überschritten, und die Bedingnisse derselben sorgfältig in Anschlag gebracht worden. Auch mit der Wahl der Materialien sind wir mit Hrn. H. ganz einverstanden. Das Meiste, was hier gesagt wird, gründet sich auf die bewährtesten Erfahrungen älterer und neuerer Zeiten; hin und wieder trifft man auch auf Behauptungen, die, — so wie das Ganze in Rücksicht der Einrichtung, Tendenz und des Details mancher Gegenstände — dem Hrn. Verf. eigen sind.

Eine Schrift dieser Art, die auf keine temporelle Unterhaltung berechnet seyn kann; sondern ganz dazu geeignet ist, das körperliche und geistige Wohl seiner Leser zu erhöhen, und die Menge der Leiden zu vermindern, verdient um so mehr eine genaue Inhaltsanzeige, da der Hr. Verf. Volkslehrer, Erzieher und Aerzte, die es lesen, bittet, Mittheilung seines Inhalts an die geringern Stände in ihrem Unterrichte und ihren Gesprächen zu bewirken.

Nach vorausgeschickten allgemeinen Regeln zur Erhaltung der Gesundheit, geht der Hr. Verf. im ersten Abschnitte

zu

zu den Regeln, in Rücksicht auf die verschiedenen Wirkungen, denen die Menschen ausgesetzt sind, über. Das erste Kapitel, von der Luft, ist vollständig und vortrefflich bearbeitet. Die bey weitem größere Sterblichkeit in großen Städten hat nach S. 29 allerdings zum Theil in der verunreinigten Luft ihren Grund, aber hauptsächlich liegt die Ursache in andern Dingen, die in großen Städten, aber nicht auf dem Lande zu Hause sind, und die in der Lebensart, Luxus, Ausschweifungen und Erziehung aufgesucht werden müssen. Am besten ist's, die Wohn- und Schlafzimmer durch angebrachte Luftreiniger und Luftzüge zu reinigen: durch die Dämpfe wohlriechender Dinge, S. 35 wird die Luft mit fremden Theilen geschwängert. Der destillirte Essig muß auf flache vorgeläuterte Teller gegossen werden, und bey mäßiger Wärme verdunsten; dann wird er nicht zersetzt, und giebt keine schädliche Gasarten. Dieses Verfahren ist besser, als das Kochen des Essigs. Ueber die Schädlichkeit der Kirchhöfe, die vor kurzem von Trommsdorf (im Reichsanzeiger) bestritten wurde, hätten wir die Meinung des Hrn. V. mit Vergnügen gelesen!

Zweytes Kapitel. Von der Trockenheit und Nässe. Recht weiß aus mehreren Erfahrungen, daß feuchte Wohnzimmer, S. 49, durch Papierbekleidungen der Wände, für die Gesundheit zuträglicher eingerichtet werden können. Vorzüglich wird die Feuchtigkeit in den Stuben durch die schädlichen Ofenblasen befördert. Schade daß der Holzmangel in den meisten Häusern auf dem Lande diese Einrichtung nothwendig macht.

Drittes Kapitel. Von der Wärme und Kälte. S. 52 heißt es: „Brown und seine Schüler behaupten, Wärme stärkt und Kälte schwächt.“ Dieser Ausspruch wär' offenbar einseitig, und bey dem nur relativen Unterschiede der Wärme und Kälte, Stärke und Schwäche, unbestimmt, wenn Brown dieß wirklich ohne genauere Bestimmung gelehrt hätte. Nur in Beziehung der Körper, auf welche die Wärme und ihre verschiedenen Grade bis herunter zur Kälte wirkt, ist jene Behauptung verständlich und nach allen Erfahrungen wahr. Sollte es Hrn. H. entgangen seyn, daß nach der ausdrücklichen Erklärung Brown's auch ein gewisser Grad der Kälte stärkt, wenn sie nämlich auf sthenische Körper wirkt; weswegen er auch die Kälte unter den antisthenischen Mitteln oben

an stellt? Eben so zählt Brown eine übergroße Hitze unter die schwächenden Potenzen, weil sie indirekte Schwäche herbey führt. Er, wie Herr Hildebrandt, glaubt: „daß ein Extrem wie das andere schadet, und daß die zuträglichste Temperatur (für gesunde Menschen) die ist, welche zwischen „Hitze und Kälte in der Mitte liegt.“ Bey rheumatischen, katarrhalischen, gichtischen und Ausschlagskrankheiten, sollen sich die Kranken etwas wärmer halten, vorzüglich um die Zeit des kritischen Schweißes; die Pocken machen eine wichtige Ausnahme. Diese Regel ist nicht bestimmt genug ausgedrückt. Bey ihrer Anwendung werden sich gichtische Kranke wohl, rheumatische hingegen übel befinden.

Viertes Kapitel. Von den Speisen und Getränken. S. 69 werden die Unreinigkeiten der ersten Wege bloß als Ursachen der davon abhängenden Krankheitsformen angesehen. Aber eine unpartepische Untersuchung derselben führt uns doch fast immer auf einen allgemeinen Zustand von Schwäche zurück, von der jene die Folgen sind. Selbst der Erfolg der angewandten Heilmittel spricht für die Wahrheit dieser Behauptung. Uebermaaß im Essen und Trinken, und üble Beschaffenheit der Nahrungsmittel sind die ersten Ursachen derselben: jene erzeugen entweder ein örtliches Uebel, oder indirekte Schwäche; diese direkte Schwäche. Es kann aber sehr gut zusammen bestehen, die in den ersten Wegen liegenden verdorbenen Massen zuerst durch schickliche Mittel wegzuschaffen, und dann sein Hauptaugenmerk auf die vorhandene Schwäche zu richten; aber schwerlich wird man mit der ausleerenden Methode allein ausreichen.

Die an sich richtige Regel S. 74, „zum Essen gar nicht „zu trinken,“ würde Rec. mit Ausnahmen, z. B. bey denen, die starke Mägen haben, und mehr feste als flüssige Speisen zu genießen gewohnt sind, vorgetragen haben. Durch den Genuß der kalten sauren Milch in heißen Sommertagen, haben sich schon viele Menschen Schaden gethan. Man kann alle die davon herrührenden Nachtheile dadurch verhüten, daß man unter ein Maas Milch einen Eßlöffel voll gestoßenen Pfeffer mischt. S. 91 vermißt Rec. das Nöthige über die, in einem hermetisch verschlossenen Topfe bereitete, concentrirte Fleischbrühe. Von der Verfälschung des Branntewein und Biers hätte noch Manches angeführet werden können. Unter dem Caffeesurrogaten S. 148, fehlen die Erd-

mandeln. Von den Kochgeschirren wird S. 164 das Nöthigste erinnert. Die neuern Küchengeschirre von Eisenblech und mit Emaille belegt, welche auf einer, dem Grafen von Einsiedel gehörigen Fabrik verfertiget, und im Großen verkauft werden, möchte Rec. allen andern vorziehen. An vielen Orten wird die Töpferwaare S. 167 mit der sogenannten Cöllnischen Eisenerde glasirt.

Fünftes Kapitel. Von den Ausführungen. Zwischen der Verstopfung und dem Durchfalle, steht außer der täglichen Gesundheitsgemäßen Oeffnung, S. 170 ein anderer Zustand, auf den Rec. bey dieser Gelegenheit aufmerksam machen muß. Es giebt Menschen, die täglich zwey auch dreymal zum Stuhle gereizt werden. Der Abgang ist flüssig oder breyartig. Der Grund dieser Erscheinung liegt in einer übermäßigen Empfindlichkeit und Reizbarkeit der Därme, die durch den öftern Genuß von flüssigen, allzuwarmen und vegetabilischen Nahrungsmitteln, u. dergl. veranlaßt wird. Wenn dieser Zustand nicht in einen offenbaren Durchfall übergehet: so ist — oder scheint vielmehr — der Mensch gesund. Wir können aber als ausgemacht annehmen, daß auch während des langsamen Fortgangs der Excremente durch den ganzen Darmkanal, vermittelst der Saugadern, welche überall in demselben angetroffen werden, Chylus eingesogen wird, (wie wirkten sonst die nährenden Klystiere?) und daß die hier erwähnten beschleunigten Ausführungen des Kothes, in der Folge zu einer allgemeinen Schwäche Veranlassung geben muß. Wer nun an diesem Uebel leidet, der muß bey Zeiten zu den sogenannten tonischen Mitteln seine Zuflucht nehmen, und seine bisherige Lebensart abändern.

Von den nächtlichen Ergießungen des Sperma S. 138 ꝛc., trifft man wieder dieselben eigenthümlichen Meinungen an, die der Herr V. in einer besondern Schrift dem Publikum bereits vorgelegt hat. So sehr wir mit seinen Behauptungen über diesen Gegenstand im Ganzen einverstanden sind: so hätten wir doch eine genauere Bestimmung der Begriffe von „natürlich, und Gesundheitsgemäß," welches hier wie überall von Wichtigkeit ist, gewünscht.

Sechstes Kapitel. Von der Kleidung. S. 190 von den Strumpfbändern. Rec. hat ohne Arzneymittel ein Weib, das am übermäßigen monatlichen Blutabgange, und daher

entstehenden öftern Mißfällen (Abortus) litt, dadurch geheilt, daß er die zu eng angelegten Strumpfbänder ablegen ließ.

Die kalten Füße zu erwärmen, dienten am besten Schuhe oder Stiefel von Ziegenhaaren.

Siebentes Kapitel. Von der Stellung und Lage. In diesem Kapitel hätte noch Manches gesagt werden können, das wir ungern vermissen: z. B. über einige gymnastische Uebungen der Kinder; über die Schädlichkeit der Aequilibristen-Künste; über die Lage und Stellungen des Körpers verschiedener Handwerker, u. dergl.

Achtes Kapitel. Vom Schlaf. Neuntes Kapitel. Von der Bewegung und Ruhe. Zehntes Kapitel. Von den Wirkungen der Seele.

Zweyter Abschnitt. Regeln, in Rücksicht auf verschiedene Theile des Körpers selbst. Erstes Kapitel. Sorge für die Augen. Weniger vollständig, wie Beer's bekannte vortreffliche Schrift. Zweytes Kapitel. Sorge für die Zähne. Drittes Kapitel. Sorge für die Brust. Enthält gute Regeln für Lungensüchtige. Viertes Kapitel. Sorge für den Unterleib. Fünftes Kapitel. Sorge für die Haut. Das Nöthige über das Baden.

Die Buchhandlung hat eine neue Auflage dieses Taschenbuchs angekündiget. Rec. wünscht, daß Herr Hufeland von einigen der angeführten Bemerkungen einen nützlichen Gebrauch machen könnte.

Dg.

Medicinische Ephemeriden von Berlin. Herausgegeben von D. *L. Formey*, K. Pr. Leibarzt, Ober-Medicinalrath und Professor etc. *Erster Band. Erstes Heft.* Berlin, bey Nauck. 1799. 213 Seit. *Zweytes Heft.* Ebend. 1800. 126 Seit. *Drittes Heft.* Ebend. 1800. 134 Seit. *Viertes Heft.* Ebend. 1800. 126 Seit. 8. 2 Mg.

Gegen

Gegenwärtige Zeitschrift unter der Direktion eines Mannes, dessen Gelehrsamkeit, Erfahrung und amtliche Verhältnisse das Publikum zu vielen und ausserordentlichen Erwartungen berechtigen, soll überhaupt Beyträge aus mehrern Theilen der Arzneywissenschaft, welche dem denkenden praktischen und gerichtlichen Arzt interessiren können, liefern, ohne sich ängstlich an ein besonderes Fach zu binden; nicht gering und uninteressant wird nach Versicherung in der Vorrede auch die Nachlese seyn, welche die Akten des K. Pr. Ober-Collegii Medici, und die des Ober-Collegii-Sanitatis im gerichtlichen und staatsarzneykundigen Fache vorstellen werden; und da keine merkantilische Absicht mit diesem Unternehmen verbunden ist: so werden die Hefte in keiner bestimmten Zeitordnung auf einander folgen. Das erste Heft enthält: Beschaffenheit der Witterung des Jahres 1797. Nebst Bemerkungen darüber. Dieser Aufsatz ist viel reichhaltiger, als die Ueberschrift erwarten läßt; er liefert sehr viel wichtige Beyträge zu einer medicinischen Statistik Berlins und der Kurmark überhaupt. Im Jahr vom November 1796 bis 1797 überwogen die Geburten in Berlin die Todesfälle um 823, und in der ganzen Kurmark um 6852; mehr als der 26ste Mensch war also in Berlin ein Neugebornet, und nicht einmal der 30ste ein Todter. Von 6255 Neugebornen kamen 383 todt zur Welt, und 1239 starben in ihrem ersten Lebensjahre. Der Verf. findet die Ursache dieser großen Sterblichkeit der Neugebornen bey der ärmern Volksklasse in der sitzenden Lebensart, den groben, unverdaulichen Speisen, und dem Kaffee- und Branntweintrinken während der Schwangerschaft und selbst im Kindbette; in dem Füttern der Säuglinge mit Mehlbrey, Kaffee und Brod, und in der schlechten und oft durch Gram und Sorgen noch mehr verdorbenen Muttermilch. Es wäre der Mühe werth gewesen zu bestimmen, wie sich die Sterblichkeit der Säuglinge in der untern Volksklasse, gegen die in der vornehmern oder obern verhält. In Berlin nennt man nach dem gemeinen Sprachgebrauche auch die Masern Rötheln. Der Verf. zeichnet bey dieser Gelegenheit die Diagnostik beyder, einander sehr ähnlichen Krankheiten, ohngeachtet die Rötheln mehr eine Varietät des Scharlachs als der Masern sind. 2) Krankheitsgeschichte Friedrich Wilhelms II. von Herrn Leibchirurg. Rhode. S. 24 — 64. Sehr interessant und umfassend. 3) Unter der Aufschrift medicinisches Polizey-

S. 65—97 mancherley Berichte und Nachrichten mitgetheilt; von einigen will Rec. die Resultate hier aufführen. Das Kohlenpulver oder das Bähnenasche Mittel gegen die Viehseuche wurde in einem Fall unwirksam gefunden, und auch aus theoretischen Gründen wird dessen Wirksamkeit bezweifelt. Gegen Krunitz und Anderer Meinung ist, nach den Berichten aller Physiker, das Fleisch der jungen Kälber nicht ungesund gefunden worden. Alle Bemühungen, das frühe Begraben der Judenleichen abzuschaffen, waren bisjetzt (1796) fruchtlos: die hier mitgetheilte Verordnung des K. Generaldirectoriums an den Landesoberältesten der Berlinischen Judenschaft, nach welcher dieser, nach gehaltener Rücksprache mit den Gelehrten seiner Nation, sein mit Gründen unterstütztes Gutachten abgeben soll: ob in den Grundgesetzen ihrer religiösen Verfassung ganz bestimmte Vorschriften vorhanden sind, welche dem der Menschheit so schädlichen Misbrauche des zu frühen Begrabens ihrer Todten, aber dem dagegen zu erlassenden Policeygesetze entgegen stehen, zeigt die milde Nachgiebigkeit; das beygefügte Schreiben des Etatsministers Grafen von Horm an das Generaldirectorium, und das hier auch abgedruckte Rescript der K. Kriegs- und Domainenkammer zu Breslau an die Judenschaft das selbst, die Aufklärung und den weisen Ernst der K. Pr. Regierungsstellen in dieser Sache. Rec. glaubt nach seiner Erfahrung, daß bloß allein der Ernst endlich durchdringen wird. Der Eid eines Medici Practici christlicher Religion, scheint dem Rec. von einem unbesoldeten, und bloß seinem Schicksale überlassenen Staatsdiener zu viel zu fordern; auch wäre der Eid eines jüdischen Arztes interessanter gewesen. 4) Das Reglement zur Prüfung der Aerzte, Wundärzte und Apothecker, ist scharf, aber gut; nur ist der sogenannte cursus anatomicus, der in Berlin gemacht werden muß, doch für die Aerzte in weit entfernten Provinzen eine drückende, kostspielige, und, wie Rec. glaubt, für die öffentliche Gesundheitspflege nicht durchaus nothwendige Auflage. 5) Biographie des Leibmedikus Möhsen. Auch wegen des vollständigen Schriftenverzeichnisses des berühmten Mannes interessant. 6) Gerichtliche Arzneykunde, S. 131—213. Vorzüglich wichtig sind die zwey Fälle von Erstickungen, welche der scharfsinnige und gelehrte Herr Prof. Berends hier mitgetheilt; besonders wegen der Vorerinnerung des Verf. die für gerichtliche Aerzte Gewinn ist. So unumgänglich auch

die

die Urſachen der Erſtickungen ſind: ſo gemeinſchaftlich ſind doch die Wirkungen und Zeichen derſelben. Oft entdecke man kein äuſſerliches Zeichen, und der Menſch ſey doch gewaltſam erſtickt; die am Halſe, beſonders in der Gegend der Luftröhre und des Kopfes derſelben ſichtbaren Quetſchungsmerkmale können zwar bisweilen eine an den Hals verübte Gewalt entdecken; aber oft auch zu einem ſehr ungerechten Verdachte verleiten, weil ſie den von einer innerlichen, alſo nicht gewaltſamen Erſtickung entſtehenden Sugillationen oftmals ſehr ähnlich ſind, und man kann nur dann mit Sicherheit auf eine äuſſerliche Gewalt ſchlieſſen, wenn die Stelle zugleich geſchwollen iſt und geronnenes Blut enthält. Erſtreckt ſich aber die Kraft der Quetſchung nur auf die Haut: ſo wird dieſe nur weich gedrückt, aber nicht erhaben und ohne Blutunterlaufung, alſo von einer Sugillation nicht zu unterſcheiden ſeyn; und doch kann ſie auch eine Anzeige geben, daß Gewalt angewandt worden iſt, z. B. wenn ſie ſich gerade über dem Luftröhrenkopf befindet, ſich ſonſt am Halſe nirgends Sugillationen zeigen, und die Aeſte derſelben ſich durch die ganze Dicke der Gemeindecken verbreitet. Den Inhalt der beyden lehrreichen Obductionsberichte über Erſtickte, und des Gutachtens des Ober-Collegii Medici über den erſtern Fall anzugeben, würde zu weit führen; jeder gerichtliche Arzt, dem Menſchenglück und Wahrheit am Herzen liegt, ſollte ſie ſelbſt leſen.

Das zweyte Heft enthält I. Beſchaffenheit der Witterung des Jahres 1798. Nebſt medicinischen Bemerkungen darüber. (Wahrſcheinlich wie im Heft 1. auch hier, vom Herrn Herausgeber ſelbſt.) Der Verf. beſchreibt ſehr inſtruktiv eine einzelne Krankengeſchichte, die er mit Recht ein ſporadiſches gelbes Fieber nennt. Im Winter dieſes Jahres herrſchte der Schlagfluß epidemiſch zu Berlin; ſchon mehrere Schriftſteller, z. B. Baglivi, Stoll, Weikard bemerkten ſolche Epidemien; bey einer Frau blieb die ganze rechte Seite gelähmt, und zugleich bekam ſie am linken Auge einen völligen ſchwarzen Staar; ein ſchöner praktiſcher Beweis für die Durchkreuzung der Sehnerven; die Urſache dieſer Schlagflußepidemie glaubt der Verf. rheumatiſchen Urſprunges; auch erzählt er eine ſeltene Geſchichte eines Kinnbackenkrampfs von innerlicher, wahrſcheinlich auch rheumatiſcher Urſache; eben ſo iſt ſeine Beſchreibung eines merkwürdigen konvulſiviſchen Uebels ſehr intereſſant. Ein Staabsofficier hat die Idioſynkraſie, ſo wie er Chinarinde

Digitized by Google

nimmt, eine ödematöse, rosenartige Geschwulst über den ganzen Körper zu bekommen. II. Medicinische Policey. a) Einige Nachrichten über die im Ruß. Volhynien ausgebrochne Pest. b) Beytrag zu den Verhandlungen über die Ausrottung der Pest. Das Gutachten des Ober-Coll. Med. erklärt, daß alle bisher (1799) bekannt gewordnen Ideen, die Pocken ganz zu vertilgen, entweder auf irrigen Hypothesen beruhen, oder doch unausführbar sind. Das 2te Gutachten des Ober-Coll. Med. in Vereinbarung mit dem Ober-Coll. Sanitat. schlägt zur Verminderung des Pockenelends vor: 1) den gemeinen Mann zu einer zweckmäßigen Behandlungsart zu bewegen; 2) die Einimpfung allgemeiner zu machen; und 3) die Anstellung und Besoldung einer hinlänglichen Anzahl von Landärzten, von welchen die Landleute bey den Pocken, ohne allen Kostenaufwand von ihrer Seite, behandelt werden könnten; das Detail dieser Vorschläge kann Rec. hier nicht anführen. III. Gerichtliche Arzneykunde. 1) Gutachten des Ober-Colleg. Med. eine vermeintliche Vergiftung betreffend. Instruktiv; aber keines Auszugs fähig. IV. Geschichte einer Bleykolik, die in den Monaten Oktober 1798 bis 1799 in Warschau herrschte. Der Verf. (D. Wolff) macht sich durch diese Beschreibung in mehrerer Rücksicht verdient. In drey Monaten hatte der Verf. 40 Kranke dieser Art zu behandeln. Eine Emulsion aus Manna und Mandeln mit 36 — 45 Tropfen Laudanum, binnen 12 Stunden genommen, stillte das Erbrechen und linderte die Schmerzen. Zur Verhütung der Nachtverschlimmerung half ein Loth Minderers Geist mit 25 Tropfen Laudanum gegen die Nacht gegeben; gegen die überbleibende Verstopfung gab er mit dem besten Erfolg in obiger Emulsion das Koloquintenextrakt zu drey bis sechs Gran binnen 24 Stunden; zur Anwendung dieses Extrakts bewogen ihn frühere Erfahrungen über die Wirksamkeit desselben bey chronischer, mit herumschweifenden Schmerzen verbundener Verstopfung. Die Ursache dieser epidemischen Bleykolik fand sich in einer Verfälschung des Branntweins mit Bleyglätte, der sich die jüdischen Destillateurs, auf den Rath eines fremden Weinküpers, zur Ersparung des theuern Zuckers schuldig machten. V. Ueber einige ungewöhnliche Nervenzufälle bey Schwangeren, von Niemann zu Halberstadt. Sprachlosigkeit, mangelhaftes Sprechen und irrsinnige Handlungen, die der Verf. von der Lage der Gebärmutter herleitet, und von dem Druck oder einem

einem sonstigen Einfluß derselben auf den Nerven, der mit dem Zungennerven und einigen Empfindungsnerven des Gehirns in näherer Verbindung steht, erklärt. Die Zufälle ließen mit höher steigender Schwangerschaft, also Veränderung des Gebärmutterstandes, nach. VI. Nachricht von dem Hebammeninstitute zu Königsberg, von Metzger. VII. Bewährtes Mittel gegen den Bandwurm. Das vom Apotheker Matthieu erkaufte und mehrfach schon bekannt gemachte Mittel, dem Rec. ein gegründeteres Zutrauen wünscht, als das Nousterische und das Closslussische jetzt haben. VIII. Pharmacopoea Borussica; setzt einige wichtige Vorzüge derselben in das ihr gebührende Licht.

Im dritten Hefte finden wir I. Medicinische Policey. a) Ueber die Influenza im Jahre 1800. Bericht des Warschauer und des Königsberger Colleg. Med. et Sanitat. über diese Epidemie, nebst dem Königsberger und dem Berliner Publikandum, oder Warnungen ans Publikum in Hinsicht auf dieselbe. II. Bericht des Posenschen Colleg. Med. et Sanitat. betreffend das Viehsterben im dortigen Cammerdepartement. Eine ziemlich allgemeine Epizootie, die an einigen Orten der Rindviehpest, an andern aber dem Milzbrand näher kam, ansteckend war; aber im Lande selbst entstanden, und nicht von außen hineingebracht war. III. Nachrichten von dem angestellten Versuche mit den vom Prof. Reich entdeckten Mitteln in dem Charité-Lazareth zu Berlin. IV. Gerichtliche Arzneywissenschaft. Ein Obduktionsbericht, nebst dem Gutachten des Ober-Colleg. Med. et Sanitat. darüber. Ein merkwürdiger Fall, wo die Obduktion des corporis delicti und einige andere Umstände eine Person der Ermordung ihres neugebornen Kindes sehr verdächtig machten, die doch nach den beschwornen Zeugenaussagen, welche genau mit der Erzählung der Inhaftirten übereinstimmten, völlig unschuldig war; das scharfsinnige Gutachten zeigt, daß die Obduktionsresultate auch bey der völligen Unschuld der Inhaftirten möglich seyen. V. Worin bestehen die Unterscheidungszeichen, woraus man bey einer Sektion beurtheilt, ob die Lungen wirklich geathmet haben, oder ob Luft in sie geblasen worden? Aus Möhsens nachgelassenen Manuskripten. Sehr gelehrt und lehrreich. VI. Instruktion für die Aerzte in den K. Preuß. Landen bey Ertheilung der Attestate für die Königl. Officianten, welche sich der

auswärtigen Bäder bedienen wollen. Es ist wahr, es giebt eine Gesund- Brunnen- und Bädercharlatanerie, die eingeschränkt zu werden verdient, wenn sie dem öffentlichen Landeswohl schädlich wird; aber dadurch, daß theoretisch bewiesen wird, man habe in dem Lande oben solche Bäder (das kalte Mineralbad zu Minden in Westphalen war dem Rec. doch eine unerwartete Neuigkeit) als im Auslande, wird dennoch über den Glauben wenig gewonnen werden; — um diese Bädercharlatanerie in ihrer Blöße darzustellen, wird mehr erfordert; gut ist es immer, die Aerzte auf die inländischen Gesundheitswasser aufmerksam zu machen; selten geben sich praktische Aerzte gewöhnlichen Schlags Mühe, ein anderes Gesundheitswasser kennen zu lernen; sie empfehlen bona fide, oder aus einer personalen Ursache, das, was für jetzt im Rufe ist.

Das vierte Heft enthält I. Ueber die Lungenprobe, nebst einem Zusatze über den Vagitus uterinus. Wichtig und lehrreich; denn der Aufsatz ist von Metzger. Im Zusatz sucht der Verf. aus theoretischen Gründen die Möglichkeit des Schreyens im Mutterleibe zu widerlegen, die Ostländer aus seiner Erfahrung behauptet. II. Einige Ideen zur Geschichte und Heilung des Weichselzopfs. Von Küster in Konitz. III. Bemerkungen über den Kolrun oder die Weichselzopf-Krankheit im Stargardschen Kreise. Von Schulze in Stargard. IV. Gutachtlicher Bericht des Ober-Colleg. Med. et Sanitatis über die Mittel, der Verbreitung des Weichselzopfs Gränzen zu setzen. Gern zeigte Rec. den Inhalt dieser instruktiven Aufsätze umständlich an; aber die Krankheit ist Deutschland nur historisch wichtig; und wer sich darüber noch mehr Nachrichten, als er schon hat, verschaffen will, der muß und wird diese Rubriken selbst nachlesen. V. Gutachten betreffend eine durch rohe Ochsenhäute zu besorgende Verbreitung der Viehseuche. VI. Visum repertum betreffend ein auf dem Felde todtgefundenes Kind. VII. Anatomie eines mit Blutungen verbundenen schwammichten Auswuchses der innern Seite des linken Schenkels mit Hülfe des Kosmeschen oder Bernardischen Zerstückels. Keine alltägliche; sondern eine seltene und gut beschriebene Krankheitsgeschichte, durch welche, in Verbindung mit den beygefügten Bemerkungen, der Verf.

D. Quen-

Digitized by Google

D. Ehrenein zu Minden, sich als ein kenntnißvoller und sorgsamer praktischer Arzt beweist. Das Resultat dieser Anzeige des ersten Bandes löset sich wenigstens beym Rec. in eine Bitte um die baldige Fortsetzung auf.

Bo.

Bibliotheca medico-practica et chirurgica realis recentior, sive continuatio et supplementa initiorum bibliothecae medico-practicae et chirurgicae, sive repertorii medicinae practicae et chirurgicae. Communicat D. *Guil. Godofred. Ploucquet*, Prof. Med. Tubingens. *Tom. II.* continens I — Z. Tubingae, apud Cottam. 1800. 688 pagg. 4. 5 Rl.

Der weitläuftige Titel kündigt den Schluß dieses nützlichen Repertoriums an; die Monenda (d. h. Vorrede) enthalten die Beantwortung einiger Anforderungen der Rec., die sich leichter machen, als erfüllen lassen; und das Ganze begreift die letzten Materialien, die der Verf. noch im Pulte hatte, und noch geben konnte. Also contenti simus hoc Catone! Indessen liegt nun das Ganze vor uns, und so wird uns wohl erlaubt seyn, einige unmaßgebliche Erinnerungen und Wünsche zur künftigen Ausgabe, vermöge aufhabender Rec. Pflicht, anzufügen. Der Plan scheint nach dem Muster einiger ältern Versuche angelegt, zum Theil auch diese Arbeiten genutzt zu seyn; die Unterabtheilungen sind nicht immer vollständig, die Notizen nicht immer befriedigend, mitunter mangelhaft; bey den Autoren fehlen die Vornamen, woraus manchmal literarische Verwirrungen zu entstehen pflegen, und die Citate sind nicht immer richtig; sondern nachcopirt, die ältern und neuern Journale, gelehrte Zeitungen, gute Auctionskatalogen ꝛc. nicht gehörig genützt, die einzelnen Beobachtungen nicht hinlänglich aus den vorhandenen Sammlungen, Gesellschaftsschriften, u. dergl. ausgehoben, und gehörigen Orts eingetragen. Daher kann von den Besitzern in die, mit Papier durchschossenen Exemplarien noch viel nachgetragen, und dadurch die beabsichtigte; aber beym ersten

Ver-

Digitized by Google

Versuche, und von einem einzelnen Mineral, schwer zu erlangende Vollständigkeit am ersten erlangt werden. Das zweyte Maximum betrift die merkantilische Einrichtung. Sollte das voluminöse Werk, das gegenwärtig über 40 Thlr. kostet, dem Literatoren und Praktikern, als allgemeines Repertarium zum Nachschlagen dienen: so war bey den jetzigen theuren Bücherpreisen zu wünschen, daß kleinere Lettern, und die Zeilen weniger gespalten würden. Dadurch gewann der Verleger mehr Raum zur Aufbewahrung der Materialien, und der Aufkäufer behielt mehr Neigung zur Fortsetzung des Ankaufs. Der öftere Gebrauch der Sammlung wird vielleicht noch einigen Stoff zu fernern Verbesserungsvorschlägen an die Hand geben; wofern dieß Werk, wie es vor vielen andern verdient, eine zweyte Auflage erlebt.

Gi.

Friedrich Hildebrandts, der Arzneyk. und Weltweisheit ordentl. öffentl. Lehrers zu Erlangen, königl. preuß. Hofraths, ꝛc. Lehrbuch der Anatomie des Menschen. Zweyter Band. Zwote verbesserte Ausgabe. Braunschweig, in der Schulbuchhandl. 1799. 422 S. 8. 1 Rthlr.

Daß dieß Werk unter den vorzüglichsten anatomischen Lehrbüchern mit allem Rechte seinen Platz findet, ist längst gebührend anerkannt. Dieser Theil handelt von den Muskeln und der Haut, und hat durch die neue Auflage an innerm Werthe nicht verloren.

Mr.

Intelli-

Digitized by Google

Intelligenzblatt.

Beförderungen und Veränderungen des Aufenthalts.

Die Universität zu Halle hat dem bekannten Engländer B. Beresford, als einem — wie es im Diplom heißt — Virb de lingua patria sua atque adeo nostra egregie merito felicissime, transferendis in Anglicum sermonem lyricorum poetarum nostrorum Carminibus, die Würde eines Doctoris Philosophiae et artium liberalium Magistri ertheilt.

Die Academia Italiana zu Stata hat den berühmten Kant zu ihrem auswärtigen Mitgliede erwählt.

Herr Kühnöl, außerordentlicher Professor der Philosophie zu Leipzig, hat den Ruf als Professor der Dichtkunst und Beredsamkeit nach Giessen erhalten und angenommen.

Chronik deutscher Universitäten.

Prag.

Am 12ten Februar 1801 ward zur Feyer des Geburtstages Sr. Maj. des Kaisers eine kleine Schrift, betitelt: De rebus Sueco Pragam obsidente gestis, Commentariolum, 4 Bog. ausgetheilt, welche den ehemaligen hiesigen Professor Cornova zum Verfasser hat. Sie hat eine sehr erschickliche Beziehung auf die hier statt gehabte Bewaffnung der akademischen Bürger. Sie enthält keine neuen, noch unbekannten Fakta; sondern gründet sich ganz auf die Schmidelsche Jesuiten-Provinz, die der Verfasser schon in seiner Umarbeitung des Stransky benutzt hat. Der Heldenmuth, den Prags Einwohner, und besonders die damals dort Studirenden, gegen

gen die Angreifer unsrer Stadt bewiesen, war dieses sehr zur rechten Zeit erneuerten Andenkens wohl werth.

In der juridischen Fakultät ward die, durch den Tod des Dr. Woldzrich von Ehrenfreund, erledigte Professur der praktischen Rechtsgelahrheit und des Kirchenrechts getheilt; ersterd erhielt Herr J. A. Härdtel, beyd. R. Dr.; die zweyte Herr Th. Dolliner aus Wien.

In der philosophischen Fakultät kam an die Stelle des verstorbenen ersten Astronomen Strnadt, der bisherige zweyte Astronom, Herr Aloys David, der sich durch verschiedene, vorzüglich zu Orts-Bestimmungen nützliche Schriften bekannt gemacht hat.

Gelehrte Gesellschaften und Preisaufgaben.

Am 24sten April 1801. wurden in der K. K. Akademie der bildenden Künste zu Wien, die größern und die kleinern Preise mit der bey dieser Gelegenheit gewöhnlichen Feyerlichkeit vertheilt. Der Hofrath von Sonnenfels, als beständiger Sekretär der Akademie, eröffnete dieselbe mit einer Rede, in welcher er das allgemeine Bestreben schilderte, den durch einen langjährigen Krieg unterbrochnen National-Wohlstand wiederherzustellen. Hierauf gieng er auf den besondern Antheil über, den die Akademie der Künste nach ihrem doppelten Zwecke, der Bildung ausgezeichneter und vorzüglicher Künstler, und der Vervollkommnung des Kunstfleißes, an dieser allgemeinen Thätigkeit zu nehmen verpflichtet sey; und wie sie hoffen könne, in dem Schutze des Regenten, und in der Unterstützung der höhern Stände den Lohn ihrer Bemühungen zu finden.

Hierauf wurden die Namen derjenigen Zöglinge aufgerufen, denen die Preise zuerkannt waren; worauf sie dieselben aus den Händen des Konferenz- und Staats-Ministers, Grafen von Cobenzl, als Curators der Akademie, empfiengen.

Anzei-

Anzeige kleiner Schriften.

Neue Erfindung einer ganz wohlfeilen Säemaschine. Königsberg, bey Göbbels und Unzer in Commission. 1801. 28 S. 8. mit einem Holzschnitte.

Diese kleine, aber lesenswerthe Flugschrift giebt von einer Säe-Maschine Nachricht, welche alle seit der ersten 1665 von Locatelli, zu diesem Behufe in großer Menge und mannichfaltiger Gestalt vorgeschlagenen Maschinen an Brauchbarkeit und Wohlfeilheit weit übertrifft, die Handsaat entbehrlich macht, und dabey Saatkorn erspart. Der Erfinder derselben ist der Senior und geistliche Inspektor Aeder zu Gerdauen in Ostpreußen. Die im Kleinen, unter Aufsicht mehrerer Wirthschaftsverständigen, und dazu beauftragt gewesenen Königl. Preuß. Beamten gemachten Versuche sind nach Wunsche ausgefallen. Die Maschine ist höchst einfach, und deshalb sehr wohlfeil, weil wenig Eisenwerk darin ist, was überdieß ein jeder Dorfschmidt machen kann. Auch der durch angestellte Versuche unterstützten Behauptung des Verf. werden durch diese Säemaschine fast zwey Drittheile Saatkorn erspart, und noch reichlichere Erndten gewonnen. Mit einem Pferde und einem Arbeiter, welche diese Maschine erfordert, können in einem Tage 15 Magdeburg. Morgen oder 20 Scheffel besäet werden. Dem Erfinder ist an der Verbreitung und weiteren Vervollkommnung seiner Maschine so viel gelegen, daß er demjenigen eine Prämie von 100 Thlr. anbietet, welcher eine reelle Verbesserung an derselben anbringen, oder beweisen kann, daß eine schon früher erfundene Säemaschine der seinigen an Einfachheit und Brauchbarkeit beykomme. — (Es kommt darauf an, wer entscheiden soll, ob der Beweis richtig ist.) —

Vollständige genaue Modelle nebst der Anweisung zum Bau im Großen, sind bey dem Erfinder und den Buchhändlern Göbbels und Unzer zu Königsberg gegen Einsendung eines vollwichtigen Dukaten zu haben.

Nach der Behauptung des Erfinders würden, nach einer sorgfältig angestellten Berechnung, allein in den Preuß. und Sächs. Landen gegen 12 Millionen Scheffel Saatkorn gewonnen werden können. — Wenn nun auch etwas abgerechnet würde, könnte die Erfindung noch wichtig genug seyn.

Digitized by Google

seyn. Aber freylich die vielen schon ungeprüfeten Säemaschinen und der geringe Erfolg rechtfertigen auch bey dieser einigen Zweifel, bis sie durch Erfahrung an mehrern Orten bestätigt wird.

Korrespondenz.

Auszug eines Schreibens aus Wien vom 20sten Jun. 1801.

Aloysius Hoffmann lebt auch noch, und hat versucht, ob er sich aus der absoluten Vergessenheit ziehen könne, worin er gesunken ist. Er verfertigte eine lange Chrie, worin er dem Kaiser für die Abschaffung der geheimen Gesellschaften dankte, und Ihn aufforderte: Er möchte den Papst um eine neue Bulle gegen die Freymaurer bitten. Aloysius Hoffmann muß also sich einbilden, es sey nicht genug, daß der Kaiser etwas befiehlt; es müsse ein Befehl vom Papste hinzu kommen! Man hat ihn aber nicht angehört.

Vermischte Nachrichten und Bemerkungen.

Die Frau Emilie von Berlepsch, geb. von Oppeln, durch ihre Gedichte rühmlich bekannt, welche schon vor einigen Jahren von ihrem Gemahl, dessen Proceß mit der Hannöverschen Regierung so viel Aufsehen machte, getrennt war, hat im Junius d. J. Herrn Harms, Herzogl. Amtsrath zu Redwin in Mecklenburg, unweit Schwerin, geheyrathet.

Herr Regierungsrath Medicus zu Manheim wird in der Ostermesse 1802. seine Pflanzen-Physiologie, in zwey Bänden, herausgeben.

Digitized by Google

Neue Allgemeine
Deutsche Bibliothek.

Sechzigsten Bandes Zweytes Stück.
Sechstes Heft.

Schöne Wissenschaften und Gedichte.

Grundlegung zu einer wissenschaftlichen Aesthetik, oder über das Gemeinsame aller Künste; für Vorlesungen auf Akademien und Gymnasien geschrieben von K. H. L. Pölitz, Professor der Moral und Geschichte bey der Ritterakademie zu Dresden. Pirna, bey Arnold und Pinther. 1800. XVI und 170 S. 8. 15 gr.

Vor mehr als 50 Jahren schon hatte der Göttingische Prof. J. C. Claproth (in der erst nach seinem Tode gedruckten Vorrede zum Grundrisse des Naturrechts, 1749.) die Bemerkung gemacht, daß, wenn man mit Compendienschreiben so emsig in Deutschland fortführe, nach nur mäßigem Ueberschlag am Ende des Säculi 2250 dergleichen Lehrbücher zur Welt gekommen seyn müßten. Das Jahrhundert ist geendigt; und ob der ehrliche Mann in seiner Ausrechnung sich beträchtlich geirrt habe, mag untersuchen, wer dazu Lust hat! Der Rec. glaubt, Claproth habe sich nur darin geirrt, daß er allzuwenig Compendien annahm. Cl. selbst rechtfertigt, oder entschuldigt wenigstens die Compendienschreiberey so gut als sich's thun läßt; schließt aber seinen humoristischen, und auch sonst erbaulichen Vorbericht mit einem Wehe über Alle, die außer der Universität Compendia fertigen, und nicht befugt sind, auf das Titelblatt drucken zu lassen: In usum auditorum! Das Letzte, wie man sieht, hat Hr. P. wirk-

lich gethan; der Umstand indeß, ob man für Zuhörer eines Daxen eben so, wie für die eignen, seine Federn abnützen dürfte, war von dem wackern Cl., doch übersehen worden; keineswegs aber von Hrn. P., als welcher S. 11 u. f. seinen Beruf, ein Lehrbuch über Aesthetik zu schreiben, auch damit beurkundet, daß er in einer Residenz zu leben so glücklich sey, die mit allem, was dem praktischen Kunstsinne zu Statten kommt, überflüßig versehen wäre. — Ob aber praktischer Kunstsinn durch Compendien erweckt, oder geleitet werden könne, ist dem ehrlichen Manne nicht eingefallen, ehe er schrieb.

Die 38 S. füllende Einleitung beginnt mit der Vorklage, daß unter allen philosophischen Wissenschaften für Aesthetik verhältnißmäßig bis jetzt noch am wenigsten gethan worden. Der praktische Künstler sey meist zu wenig Philosoph; und umgekehrt. Auf ästhetische, vor Anbruch des Kriticismus geschriebene Lehrbücher, nimmt Hr. P. gar keine Rücksicht; und selbst die seit Kant und aus dessen Schule zum Vorscheln gekommenen (wovon einige im Vorbeygehen beurtheilt werden) dünken ihm, seiner Achtung für ihre Autoren unbeschadet, nichts weiter als Versuche, die schon deshalb wieder ausgeflickt werden müßten, weil man nicht beym Gemeinsamen aller Künste stehen blieb; sondern ins Detail der einzelnen sich verlor, und für Principien a priori ausgab, was bey näherer Beleuchtung nur infulirte Erfahrungssätze waren. Durch eine Erklärung, wie vorstehende, hat Hr. P. zwar bestimmt genug angezeigt, was von seiner eignen Grundlage hauptsächlich zu erwarten sey; den Bericht von seinem Werkchen aber dadurch um nichts leichter gemacht; denn S. 15. erfährt man, daß er die Fahne des kritischen Systems verließ, zum Scepticismus übergieng, diesen in seiner populären Anthropologie weiter entwickelte, die Untersuchungen mithin über Aesthetik gleichfalls eine ganz andere Richtung erhielten, und ohne vertraute Bekanntschaft mit so eben erwähnter pop. Anthrop. an fruchtbaren Gebrauch vorliegenden Compendii nicht zu denken sey. Noch weniger haher an Genüge leistenden Auszug, als welcher eine Menge Rückweiser sodann sich erlauben müßte; wozu es unsern Blättern längst schon an Raum fehlet. Wenn übrigens Hr. P. nur das im Auge zu behalten verspricht, was allen Künsten gemeinschaftlich zukommt; so versteht sich von selbst, daß

daß er auch gesucht haben werde, der Unverhältnißmäßigkeit abzuhelfen, die an mehrern (sonst mit Recht geschätzten) Lehrbüchern nicht unbillig zu tadeln ist. Weil nämlich ihren Verfassern, qua Philologen und Philosophen, Dichtkunst und Rhetorik am nächsten lagen, ward diesen nicht selten auf Kosten aller übrigen Künste gehuldigt; und verstand der Aesthetiker sich etwa noch auf eine dritte oder vierte, diesen wiederum mehr Analogie, Ausführlichkeit, Vorzug wohl gar vor ihren Schwestern eingeräumt, als Natur der Dinge und philosophische Ansicht es bey schärferer Prüfung erlauben. Wirklich hat Hr. P. in der seinen Grundriß krönenden Charakteristik der einzelnen Künste, sie alle zehn die Musterung passiren lassen, und das ohne die mindeste Spur besonderer Vorliebe; aber auch in solcher Geschwindigkeit, und mit so karg beygefügter Literatur, daß Docenten (auf Gymnasien hauptsächlich) fürwahr Mühe genug haben sollen, ihren Lehrlingen begreiflich zu machen, wovon eigentlich hier die Rede sey!

Von S. 32. bis Ende der Einleitung hat der Verf. noch in einem Dutzend Paragraphen sein Glaubensbekenntniß über wissenschaftliche Behandlung der Aesthetik abgelegt. Man sieht ein, daß so was ebenfalls wörtlich vorgelegt seyn will, ehe darüber sich raisonniren läßt; denn von jeher sind epitomirte Glaubensbekenntnisse für unbefriedigend gehalten worden. Auch die bis S. 66. aufgestellten 20 Paragraphen können noch für Propyläen gelten. Es wird darin vom Verhältniß der Kunst zur Natur gehandelt, vom Begriff der Kunst und einer Wissenschaft derselben, vom Kunstgefühl und Kunstgeschmack, vom Kunstgenie, von Künsten der Zeit und des Raums, von einer Metaphysik des Ideals der Kunst, vom doppelten Zweck der Kunst, dem nämlich zu vergnügen, und dem zu veredeln: so wie von andern Grundbegriffen und Hauptansichten mehr, deren selbst vorzeitig kluge Gymnasiasten höchstfeilen nur empfänglich seyn dürften! Daß auch in diesen 20 Paragraphen schon Manches als bewiesen angenommen wird, was erst in der Anthropologie des Verf. die nöthige Aufklärung erhielt, kann man sich vorstellen. Noch mehr enthellt die Nothwendigkeit, in besagtem Werke wie zu Hause zu seyn, aus der weitern Anlage vorliegenden Grundrisses. In der Anthropologie nämlich war Alles auf das Vorstellungs-Gefühls- und Begehrungsvermögen des Menschen zurückgeführt

führt worden; auch vorliegende ästhetische Untersuchung ausgeht von diesen drey Vermögen aus. Die Tendenz der Vorstellungskraft ist Wahrheit. Was diese an (jeden?) Künstler für Forderungen macht, belehren uns die neun von Einheit, Correctheit, Natürlichkeit, Vollständigkeit, Ordnung, u. s. w. handelnden Paragraphen. Den Forderungen des Gefühlvermögens liegt das Ideal der Schönheit zum Grunde; und wie diese in Werken der Kunst zu erreichen sey, ist der Gegenstand der von Anmuth, Mannichfaltigkeit, Erhabenheit, Naivetät, Kraft, Kühnheit, Neuheit, u. s. w. sprechenden Abschnitte. Die Forderungen des Begehrungsvermögens an den Künstler betreffen das Sittliche, wo dann die Würde in der Kunst in drey §., und das Edle in einem abgefertigt werden. Da nicht Jeder errathen wird, was dem Raum bis zur Charakteristik der Künste selbst füllt, glaube Rec. die Ueberschriften besagter Paragraphen hier niederschreiben zu müssen. Die menschliche Form ist das Urbild der Kunst. Menschendarstellung in der Kunst. Unterschied zwischen Künstler und Kunstdilettant. Harmonie zwischen Verkunst und Phantasie in der Kunst. Styl, Manier, Farbengebung, Geist in der Kunst. Sodann ist in 18 gar nicht langen Absätzen die Charakteristik der (zehn) einzelnen Künste, wie folgt, hinter einander aufgestellt: Dichtkunst, Redekunst, Musik, Schauspielkunst, Malerey, Mimik, Baukunst, Plastik, Tanzkunst, Gartenkunst. Dicht- und Redekunst kramen doch auch hier sieben Paragraphen. Der 85te und letzte von allen sagt uns, daß man hier an der Gränze der theoretischen und praktischen Aesthetik stehe; die allgemeine Uebersicht über das Wesen aller zehn Künste sey hiermit geschlossen, das Gemeinsame aller Künste hinreichend angedeutet, dem denkenden Manne so viel Licht mitgetheilt worden, als er bedürfe, um über die in bürgerlicher Gesellschaft ihm aufstoßenden Kunstwerke mit philosophischem Blicke urtheilen zu können; und wer nunmehr ins Detail einzelner Künste dringen wolle, werde sich hoffentlich zur Genüge vorbereitet finden.

Ob dem Verf. dieß überall glückte, werden philosophische oder ästhetische Journale, denen der nöthige Raum zu Gebote steht, nicht ungeprüft lassen. Zum Belege jedoch, daß es dem Rec. nicht an gutem Willen gefehlet, hier ein paar Bemerkungen noch, wie das aus einander fallende Buch deren anbietet wird. Laut §. 85. bezeichnet der Ausdruck Farbengebung

hung kein der Malerey allein zustehendes Kunstverhältniß; sondern die zweckmäßige, allen Künsten gemeinsame, nirgends also entbehrliche Mischung des Mannichfaltigen. In dem Scholion hierzu, glaubt Hr. P. sich Jedem, der noch Sinn für weise Mischung des Lichts und Schattens in der Kunst hat, und nicht schon im überladenen Lichte des Exaltirten sich gefällt, dadurch verständlicher zu machen, daß er als Beleg einer glücklichen Farbengebung folgende Stelle aus Matthisson's Elysium braucht:

Psyche trinkt und nicht vergebens,
Plötzlich in der Flutengrab
Sinkt das Nachtstück ihres Lebens
Wie ein Traumgesicht hinab. —

wo es sogleich zu erinnern giebt, daß um in die beyden ersten Zeilen Sinn zu bringen, folgendergestalt zu interpungiren und abzudrucken war:

Psyche trinkt, und nicht vergebens!
Plötzlich in der Fluten Grab — —

Selbst aber alsdann noch bleibt die Frage, ob hier nicht eine Idiosynkrasie obgewaltet, und den Hrn. P. glückliches Verhältniß zwischen Schatten und Licht habe finden lassen, wo anders organisirte Leser nichts weiter als jenes schauerliche Dunkel antreffen werden, das die Matthissonschen Poesien überhaupt auszeichnet? Noch Andern dürfte die ganze Stelle undeutlich, und die zuletzt gebrauchten Gleichnisse von mehr als einer Seite hinkend erscheinen. Schon im §. 42, wo vom Lichte in der Darstellung die Rede war, trug Hr. P. kein Bedenken, die beyden Dichter M. und Rosegarten als solche zu empfehlen, die Licht und Schatten weislich zu vertheilen wüßten. Die Incorrectheit, handgreifliche Ungleichheit, und statt wohlüberdachten Contrasts grelle Buntheit des Letztern, will Rec. gar nicht einmal in Anschlag bringen; aber auch von M's Gedichten selbst, wird §. 64, und keineswegs ohne Grund, gesagt, daß, so correct und blüthenreich sie auch wären, dennoch die leidige Manier in allen sichtbar bliebe. Wie paßt dieses zur klugen Vertheilung des Schattens und Lichts? Wer hierauf sich versteht, wird ja den Gegenstand behandeln, wie er behandelt seyn will, und eben dadurch allem, was nach Manier schmeckt, aus dem Wege zu gehen

wissen. Uebrigens hat Hr. P. ganz recht, mit Salis Beyspiel zu belegen, was daraus entsteht, einen selbst schon manierirten Autor sich zum Vorbilde wählen. Wenn daher die kräftigste Behandlung des Lichts, hier der ästhetische Glanz genannt, §. 42. empfohlen wird: so hätte billig auch vor dem schielenden Firnisse gewarnt werden sollen, hinter welchen unsere neumodischen Dichterlinge ihren Unaeschmack, und den Mangel an Kenntnissen und an eigenem Gefühl so gern verstecken! — Bey Charakteristik der Künste wird, §. 79, von der Kupferstecher- Radir- und schwarzen Kunst gesagt, daß solche sehr nahe an die Malerey gränzten. Es sey mit dieser Nähe, wie es will bewandt; auch dem Gefühle, heißt es hier, kommen sie besonders dadurch zu Statten, daß ein durch sie vollendetes Kunstwerk, mittelst des Abdrucks, häufig vervielfältiget werden kann! Der Mittheilbarkeit mag ein so vervielfältigter Abdruck vielleicht zu Statten kommen, (wenn das Blatt nämlich in allen Theilen vollkommen ist; und wie wenig Abzüge bleiben dieses!) schwerlich aber dem Gefühle; als welches ja nach wie vor erst geschärft, berichtiget, mit einem Worte gebildet seyn muß, ehe es auch z. B. dem Kupferstiche Geschmack abgewinnen kann, und über den Werth der Arbeit sich ein Urtheil erlauben darf. — Allein Rec. läßt aus Mangel an Raum das Buch wieder zufallen, und endigt mit der Bemerkung, daß die dem Werkchen angehängte Errataliste nicht vollständig ist. So fand sich S. XI. Feinheit, wo Einheit stehen sollte, und S. 91. gar Buffon, vermuthlich statt Bouffon; so leicht letzteres auch zu verdeutschen war. Daß man wohl das schöne Ganze, nicht aber ein schönes Ganze sagen und schreiben könne, sollten unsere deutschen Grundleger nicht so oft sich erinnern lassen!

Pm.

Blüthen aus Trümmern, von G. A. von Halem. Bremen, bey Wilmans. 1798. 17 Bog. 8. 1 Rl. 4 Gr.

Eine schöne Scene aus der malerischen Reise des Grafen von Choiseul-Gouffier nach Griechenland entlehnt, und auf dem Frontispiz dieser kleinen geschmackvollen und sauber gedruckten Sammlung von Erzählungen und dichterischen

Phan-

Phantasieen darstellt, giebt sehr glücklich ihre Entstehungsart und den Gesichtspunkt an, aus welchem sie zu beurtheilen sind. „An einem Felsen einer griechischen Insel des Archipelagus warb, vielleicht vor Jahrtausenden, einem Wohlthäter seines Volkes ein Grabmal errichtet, jetzt durch die Zeit zersprengt; aber auch die Trümmer bleiben noch lehrreich für die spätе Nachwelt. Durch den gebrochenen Sarkophag ergoß der immer rege Geist des Lebens einen klaren Quell; und des Quelles freuten sich die spätern Enkel des Begrabenen, und ahnen Leben in der Verwesung. Eine Mutter mit ihrem Kinde, ihr karges Geräth spülend, freut sich des blühenden Kindes, welches zufrieden neben ihr tändelt. Ein treffendes Bild des neuen Griechenlandes, charakterisirt durch sich verjüngende schöne Natur, die durch die Trümmer des einst gebildeten Hellas unaufhaltsam hervorbricht, und in lieblicher Ureinfalt sich erhält. Die Schilderungen der Sitten und Gefühle jener glücklichen, unbefangenen Inselbewohner zogen den Verf. vorzüglich an; und oft, wenn er unter Anleitung eines Tournefort, le Roy, Choiseul-Gouffier, Stuart, und anderer neuerer Reisebeschreiber, lange unter den Trümmern der alten griechischen Baukunst umher gewandelt war: oft freute er sich dann, wenn er durch sie hie und da auch Menschen erblickte, welche ihm durch Spon, Wheler, Guys, Chandler, Savary, u. And. noch näher gebracht wurden, und er in ihnen die Züge des altgriechischen Geistes erkannte, der sich trotz der Barbarey der Jahrtausende noch immer erhielt. Diese Züge zu sammeln, kleine Scenen aus dem neuen Griechenlande zu malen, und zur Erhöhung des Kolorits, die mannichfaltigen Farben, welche wechselnd neu- und altgriechischer Geist darboten, zu nutzen, das machte ihm Freude. Während die Furie des Krieges ihre Fackel schwang, und die schönsten Fluren des deutschen Vaterlandes verheerte, flüchtete er nach Tempe. Freundlich ladet er die Gleichfühlenden zu sich ein in dieß Thal des Friedens."

Die Ueberschriften der in dieser Sammlung gelieferten Stücke sind: Der Pilger nach Patmos; der Bischof von Damalé; Schahkuli; Delli von Casos; die Quellenmädchen; Clelia; die Stickerinn; Gemil und Zoe; Mutterklage; der Traum; der Zauberer auf Naxos; die Eifersucht; die Laube zu Tenedos; Homer; der Franke in Scio; die Blume Aschadi; die Schlange

Python; der Felsenbewohner am Libanon; Lassan, der Kameeltreiber von Cölln; Agib und Sekander, von demselben; Cytherens Verheißung. — Verschiedene dieser kleinen Gemälde, Dialogen und Erzählungen sind in hexametrischen oder jambischen Versen; und alle haben viel Reizendes an Inhalt und Einkleidung, wozu die Neuheit der Scene, und das Idyllenmäßige des Charakters, der Denkart und Gefühle der handelnden und redenden Personen sehr vortheilhaft beyträgt. In den angehängten Anmerkungen findet der mit den neugriechischen Gegenden, Sitten und andern Eigenschaften minder bekannte Leser die nöthigen Erläuterungen; und selbst diese Anmerkungen gewähren manche neue belehrende Unterhaltung. Die ganze Sammlung zeugt von mehr als gewöhnlicher Feinheit des Geschmacks und Gefühls.

Jh.

Gegenstände der Phantasie. Mit einigen Melodien fürs Clavier begleitet. Herausgegeben von George Carl Haberland. Erste Sammlung. Königsberg, bey Heering, 1800. 156 S. 8. 8 Gr.

Verfasser, Drucker und Verleger dieser Gedichte sind in einer Person vereinigt. Aber der Componist von einigen in diesem Bändchen enthaltenen Liedern hat sich nicht genannt. Die Musik selbst enthält viele gute und sangreiche Stellen; aber die häufigen Verstöße gegen den reinen Satz, und die dem ersten feinen nur halb gesunden Ohr einleuchtenden Regeln der Harmonie stoßen so auffallend und grell, daß es unbegreiflich ist, wie dieses Gute mit diesem Schlechten zugleich hat existiren können. Von den Gedichten aber mögen folgende Stellen als Proben der darin herrschenden Sprache und des Versbaues dienen.

S. 18.

Ja, um mich herzlich zu erfreuen,
will ich das höchste Gut mich weihen;
Es ist Zufriedenheit,
die Sorgen hier zerstreut.

S. 8.

Auch dahin will ich noch einmal blicken,
wo Geliebte! Du

schläfst

schläfst in Frieden, möge Dich beglücken
angenehme Ruh'!

Und diese dürfte dann auch wohl jedem Leser dieser Gedichte, wenn er nicht an einer unheilbaren Schlaflosigkeit leidet, im reichlichsten Maaße zu Theil werden, ohne daß der Verfasser nöthig hätte, ein zweytes Bändchen herauszugeben.

M.

Romane.

Karl Engelmanns Tagebuch. Herausgegeben von August Lafontaine.

Auch unter dem Titel:

Familiengeschichten, von A. Lafontaine. Sechster Theil. Mit einem Kupfer und einer Vignette, (die nachgeliefert werden sollen). Berlin, bey Sander. 1800. 25 Bog. kl. 8. 1 Rthlr. 8 Gr.

Wer der Romane viel schreibt, muß auf Veränderung der Form und des Titels denken, um sich die Erschöpfung nicht merken zu lassen. Die gegenwärtige Lafontainische Dichtung hat zwar den Namen eines Tagebuchs; ist es aber eigentlich nicht; man müßte denn eine aus zusammenhängenden Abschnitten bestehende Geschichte ein Tagebuch nennen wollen. Zwey Brüder, ein Wachtmeister und ein Gutsbesitzer, mit ihren Kindern, sind die Helden dieses Romans; und weil denn Letzterer in die leeren Blätter seiner Foliobibel ein Tagebuch seines Lebens schreibt, und davon immer schwatzt, viel daraus vorliest, daraus für ähnliche Vorfallenheiten, Lehre, Trost und Muth schöpft, sich bey dem, was er thun will, durch den Gedanken tröstet, daß es einst in seinem Tagebuche stehen werde, und wohl gedruckt werden könne, auch seinen Sohn zur Fortsetzung desselben anhält: so hat denn das Bindungsmittel den Namen für das Ganze hergeben müssen. In dem Dorfe, wo beyde sonderbare Brüder leben, befindet sich auch, unter dem Namen des Tugendlichs, ein junger Edelmann, Waldenbruch, in der Einsamkeit seines Gartens und anstoßenden Wäldchens; der durch die unnatürlichste An-

häufung von Täuschungen, Mißverständnissen und mißlichen Situationen, das Unglück hat, vom Vater verstoßen, und als der größte Bösewicht von aller Welt gehaßt und gefürchtet zu werden, und doch dabey in übertriebenem Contraste der gewissenhafteste, sanfteste und rechtschaffenste Mann ist. Der Wachtmeister hat eine Tochter, Suschen, die Anfangs durch unbegreifliche Zunahme an Bildung des Geistes und Herzens, Vater und Oheim eben so in Erstaunen setzt, als nachher durch Veränderung und Tiefsinn betrübt; sie bekennt sich schwanger. Der Vater, ein harter Degenknopf, hört bloß den beleidigten Stolz, und schickt sie fort, mit dem Bedeuten, ihren Namen zu ändern, und nie wieder was von sich hören zu lassen. Bald aber siegt, durch die Erinnerung an das Familientagebuch, die Reue; man setzt ihr nach, kann sie aber nirgends finden. Des andern Bruders Sohn, Karl Engelmann, wird zum Studiren bestimmt, und lernt, mit dem Buche in der Hand, in dem Lustwäldchen, den gefürchteten, durch rothe Haare, als ein Cainszeichen, sich auszeichnenden Taugenichts kennen; findet aber an ihm den geschicktesten, humansten Mann, der ihn an sich zieht, und durch Bücher und täglichen Unterricht so weit bringt, daß er, ohne eine Schule besucht zu haben, die Universität beziehen kann. Vorher aber giebt er ihm, weil er, seinen Kummer zu zerstreuen, eine weite Reise vorhat, seine Papiere aufzuheben. Darin findet er nun nicht nur, was für dringende Umstände ihn zu Scheinverbrechen genöthigt, und ihm den Fluch seines Vaters zugezogen haben; sondern auch, daß er, gleichfalls mit dem schuldlosesten Herzen, Urheber von Suschens Unglück sey. Er wollte sie heyrathen; ihre Entfernung, während seiner Abwesenheit, um dazu die nöthigen Anstalten zu treffen, vereitelten seine Absicht. Karl verschweigt diese Entdeckung seinen Aeltern, geht auf die Universität, und studirt auf einen Landschulmeister. Daher wird er in Dresden bey einem weiblichen Erziehungsinstitute angestellt. Hier bringt er die Physiognomieen seiner Mädchen in vier Klassen, in die Klasse der Freude, der Ruhe, des Adels, der Liebe und Schmerzen. Eine Schülerinn zeichnet sich unter allen aus; er nennt ihr Gesicht: Ewigkeit. An der Zeichnung dieses Mädchens, ihres Herzens, und des Uebergangs ihrer Dankbarkeit zur Liebe und seiner eignen Liebe zu dem Entschlusse sie einst zu heyrathen, erkennt man Lafont. Feder. Er erhält von ihr, bey ihrem Abschiede zur Confirmation, im Namen ihrer Mutter, ein An-

denken,

Digitized by Google

denken, eine Medaille in Papier eingeschlagen. Ehe er noch dieses öffnen, oder mit der Mutter selbst, zur Entdeckung seiner Absichten, Bekanntschaft machen kann, findet er Waldenbruchen auf der Elbbrücke, entschlossen, den folgenden Tag nach der Schweiz abzugehen. Um ihn, seinen Freund und Wohlthäter, ferner nicht allein zu lassen, entschließt er sich plötzlich, ihn zu begleiten, ohne vorher von seiner geliebten Sophie und ihrer Mutter Abschied zu nehmen. Nun hausen sie beyde in einem Schweizerthale — man weiß nicht in welcher andern Absicht, als um einige Vögeln mehr zu fällen; denn Suschen hier zu suchen oder zu finden, daran wurde nicht gedacht — sind in Gefahr in einem Bach zu ertrinken, und werden von einem Hirtenknaben, Rudeli, gerettet, den Engelmann deswegen seinen Aeltern zuschickt, um bey ihnen von einer Pension Waldenbruchs zu leben, und wird dafür, nach löblicher Sitte, der Liebhaber von Carolinen, Engelmanns Schwester; und da der altgläubige Vater ihm, als einem Kinde der Liebe, seine Tochter nicht geben will, ihr Entführer. Von ohngefähr, spät genug, sieht Karl die Medaille an, die er von Sophien erhalten hatte, und das Papier, in welches sie gewickelt war. Waldenbruch erinnert sich, daß er erstere Suschen geschenkt habe, und beweist dieß aus zwey in dieselbe eingekratzten Buchstaben, und erkennt auch in dem beschriebenen Papiere Suschens Hand. Nun ist es also entschieden, wo Suschen sich aufhält, und daß Sophie ihre Tochter ist. Die Reise geht sofort nach Dresden. Karl hat sich Sophiens Wohnung gemerkt; allein Mutter und Tochter haben inzwischen Dresden verlassen, weil ein junges Officierchen Letztere mit seinen Augen verfolgt hat. Nun wird der ganze Umkreis von Dresden durchsucht; Suschen aber nirgends gefunden. Die Möglichkeit der Entdeckung wird nun der Familie gemeldet, und Karl vergißt nicht, die Angelegenheit seines Herzens zum voraus ins Reine zu bringen. Alles macht sich nun auf, die Verlornen aufzusuchen. Waldenbruchs Vater wird inzwischen von dem Unrechte überzeugt, das er bisher seinem Sohne gethan hatte, und versüßt es durch uneingeschränkte Einwilligung in seine Wünsche. In dem englischen Garten bey Wörlitz endlich wird sowohl die unstete Mutter mit ihrer unbekannten Tochter, als das saubere Pärchen, Rudeli und Caroline, von den suchenden Vätern wieder gefunden, und, wie es recht und billig ist, mit einer dreyfachen Heyrath, der Roman und Karls Tagebuch, geschlossen. Einige

nige Schilderungen erwachender Liebe, die Scenen des Wiedersehens, und die glückliche Haltung der gezeichneten Charaktere verrathen allenfalls die geübte Hand des Meisters; wenn auch das Ganze selbst eben nicht große Ansprüche auf das Verdienst der Erfindung, Anordnung und wahrscheinlichen Verwickelung haben sollte.

Bg.

Der Weltbürger oder die Aufgeklärten (,) eine kosmopolitisch-romantische Geschichte (,) ausgestellt als karakteristisches (charakteristisches) Gegenstück zum Märtirer der Wahrheit. Danzig, bey Troschel. 1800. 660 S. 8.

Die Erziehungs- und Lebensgeschichte seines Helden Julius giebt dem Verf. Gelegenheit, an jenen Faden seine Gedanken, seine Räsonnements und Deräsonnements über Erziehung, Schulen, Akademieen, Liebe, Ehe, Staatsverfassung und Regierung verschiedener Länder, Patriotismus und Weltbürgersinn, und über manche andere in philosophischer und politischer Rücksicht wichtige und interessante Materien zu knüpfen. Da sein Julius, so wie die meisten mit ihm in Verbindung gesetzten Personen, in verschiedener Hinsicht mehr oder weniger wohlmeinende Schwärmer sind; folglich bald hier, bald da, mit ihren idealischen Planen und weltbürgerlichen Grundsätzen anstoßen, und der Verf. Deutschland, England, Frankreich, Portugall und die Schweiz zum Schauplatz seines Helden macht, und die Scene noch überdieß in die neuesten revolutionären Zeiten versetzt hat: so kann man leicht denken, daß es an abwechselnden Auftritten nicht fehlet. Bey der Schilderung der Scenen, die in jenen Ländern mit seinem Julius vorfallen, folgt der Verf. hier und da zu sehr einseitigen Referenten; z. B. bey England hat er offenbar Riems sogenannte Reisen vor sich gehabt, die England recht con amore in Schatten stellen. Mit der Verbindung des Ganzen und seiner Theile, und des Fadens, woran alles dieß geknüpft ist, darf man es nicht sehr streng nehmen. Alles hängt nur sehr locker an einander, und im Nothfall thut der Verf. mächtige historische und psychologische Sprünge. Leugnen kann aber Rec. nicht, daß nebst einer beträchtlichen Menge ziemlich schiefer

schiefer Räsonnements, die indessen im Charakter der Personen liegen, auch viel gesunde Lebensphilosophie, nur zuweilen zu sehr im Kathedertone, in diesem Buche enthalten ist. Der Styl könnte wohl hie und da etwas reiner und correcter seyn. Enthusiasmusirt und Indecendenzen mögen Druckfehler seyn; für Deutsch kann es in keinem Falle gelten.

Fh.

Der Fluch der Geburt, oder die Ueberreste der gesetzlichen Rohheit. Mit Kupfern von Jury. Erfurt, in der Henningsschen Buchhandlung. 1799. 8. Erster Theil 130 S. Zweyter Theil 148 S. Dritter Theil 156 S. Alle 3 Theile 1 Rl. 12 gr.

Das Meiste in dieser Geschichte verschlingt und löst sich so, wie man es einzeln schon oft anderwärts gelesen hat; indessen hat doch immer das Ganze das Verdienst einer natürlichen, sich innerhalb der Gränzen der Wahrscheinlichkeit haltenden Zusammenfügung, und einer guten, kunstlosen Erzählung; so wie das Verdienst, die Aufmerksamkeit auf das Verabscheuungswürdige der, wenn schon von Möser auf eine unbegreifliche Weise in Schutz genommenen Leibeigenschaft, und ihre häßlichen, die Menschheit entehrenden Folgen da, wo über den Rechten, die sie einräumt, mit Strenge gehalten wird, in einem Faktum, dem eben nicht der Vorwurf gemacht werden kann, daß es aus Utopien genommen sey, aufs neue hingelenkt zu haben.

Fürst Astolph und sein Freund Orion. Leipzig, bey Graffe. 1800. 341 S. 8. 1 Rl.

Schwerlich wird Jemand, der wahres, lebhaftes Gefühl für Menschenglück und Menschenelend hat, dieses Buch, sey es nun die reine Frucht eigner Erfindung, und nichts als ein Mährchen, oder liegen demselben in einzelnen Parthieen historische Rücksichten zum Grunde, als worüber wir nicht entscheiden wollen, lesen können, ohne manchem Lande und Ländchen einen ähnlichen patriotischen Orion als Leiter der öffentlichen

Ange-

Angelegenheiten; aber freylich auch, wenn etwas damit gewonnen seyn soll, daneben einen für die Einwirkungen und Plane eines Mannes von diesem Schlage ähnlich empfänglichen, und eines solchen biedern Freundes und Rathgebers gleich würdigen Fürst Astolph als Regenten zu wünschen. Wir enthalten uns, den Gang der Geschichte hier anzugeben, was auch ohne eine gewisse Weitläuftigkeit kaum geschehen könnte, um den Leser des Vergnügens der Ueberraschung beym eignen Lesen derselben nicht zu berauben; und bemerken nur, daß die Mannichfaltigkeit der aufgestellten, meistens nicht alltäglichen Charaktere in den Haupt- und Nebenpersonen, und die vielen vorkommenden Katastrophen, so wie die leicht hinfließende, öfters mit den gefallendsten Schilderungen durchwebte Erzählung uns eine eben so angenehme als belehrende Unterhaltung gewährt hat. Zum Vorwurf dürfte es vielleicht dem Verf. gemacht werden, daß er über der Geschichte der edlen Fürstentochter Stella, als über einer Sache von minderer Wichtigkeit für die Wißbegierde, ein dem Leser sehr beschwerlich fallendes Dunkel ruhen läßt. Doch vielleicht macht der Verf. durch die Erfüllung seines in seinem kurzen Epilog gegebenen Versprechens dieses wieder gut: „Hat dir, lieber Leser, mein „Orion einige geschäftsleere Stunden angenehm ausgefüllt" — wir geben ihm zur Steuer der Wahrheit das Zeugniß, dieses gut geleistet zu haben, und nehmen also den Verf. beym Wort — „so erzähle ich vielleicht zu einer andern Zeit „weiter."

Traurige Folgen unbedachtsamer Verlobung; eine wahre Geschichte, zur Warnung für Aeltern, Jünglinge und Mädchen. Von H....ch M....r. Magdeburg, bey Bauer. (Mit einer Beylage: Wilhelm und Albertine, als Anhang.) 278 S. kl. 8. 1 Rg. 4 M.

Eine sehr alltägliche, dürftig komponirte Geschichte, die durch die schülerhafte und langweilige Art, mit der sie der Verf. erzählt, so wie durch die vielen Sprachfehler, auf die man trifft, noch unschmackhafter gemacht wird. Die Beylage ist unleugbar ohne Vergleichung interessanter und besser erzählt, als die Hauptgeschichte, der sie bloß als Nachtreter dienen soll; und

und der Verf. würde besser gethan haben, wenn er beyde in umgekehrte Ordnung gestellt hätte.

Chp.

Schöne und bildende Künste.

G. C. Lichtenbergs ausführliche Erklärung der Hogarthischen Kupferstiche, mit verkleinerten, aber vollständigen Copien derselben von C. Riepenhausen. Fünfte Lieferung. Göttingen, bey Dieterich. 1799. 15 Bog. 8.

Sammlung Hogarthischer Kupferstiche. Fünfte Lieferung. Sechs Platten. Fol.

Derselben sechste Lieferung; mit Zusätzen nach den Schriften der Englischen Erklärer. Ebd. 1800. 11 Bog. 8. und 6 Platten in Fol. 3 Rh.

Leider ward die Vollendung dieser Arbeit durch des talentvollen Lichtenbergs Absterben unterbrochen; und diese beyden Lieferungen eines für Kunst und Geschmack so interessanten Werks erschienen erst nachher. Die fünfte hat er indeß noch beynahe ganz besorgt; nur den letzten Bogen der Erklärung hat ein Freund von ihm und dem Verleger zum Druck befördert. Diese Erklärung bezieht sich auf die ersten sechs von den zwölf Hogarthischen Blättern, welche *Industry and Idleness*, Fleiß und Faulheit, zur Ueberschrift haben, und beyde in Kontrast mit einander an zwey jungen Leuten darstellen, die zusammen in einer Zeugfabrik arbeiten. Ihrer beyder Geschichte beginnt am Webersstuhl; ihr Fortschritt und Ausgang aber ist sehr ungleich; der Faule wird gehenkt, und der Fleißige wird Lord Mayor von London. Diese Blätter haben mehr Verdienstliches in der Absicht, als in der Ausführung, sowohl in dichterischer als in mechanischer Hinsicht. In beyden bleiben sie hinter den meisten Werken dieses Künstlers etwas zurück. Das Korn der Münze, sagt L., ist reines nur dem Schrote fehlt es, wie es scheint, hie und da. Hogarth

garth hätte indeß die Absicht, diese Blätter durch ihre Wohlfeilheit desto gemeinnütziger, vornehmlich für die niedern Stände zu machen; und so, wie er wohlfeiler zeichnen wollte, mußte er auch wohlfeiler sprechen. In der Einleitung zu diesen Blättern redet der Verf. gleich witzig und lehrreich unter andern über die Verschiedenheit der Aussichten, nicht sowohl für die Faulheit, als für den Fleiß des geringern Standes in England und in Deutschland. „O! was für ein Land," sagt er, „in welchem kein Schuhflicker sicher ist, ob nicht dereinst „Königreiche und Kaiserthümer sich um die Gunst seines Ur„enkels bewerben müssen!" Hernach noch einige Worte über die allgemeine Anwendbarkeit dieser Blätter, die ein Paar Weberbursche darstellen, auf Alles, was lebt und webt; und in einer Anmerkung, S. 8, der Wunsch, daß man die polyedrischen Gläser dazu anwenden möchte, mancherley Gegenstände in der Weise, bey denen es nur um die Menge zu thun ist, dadurch zu vervielfältigen. So könnten einzelne Soldaten zu ganzen Bataillons, mit sehr geringem Aufwande, und ohne allen Schaden für das Land, vervielfältigt werden; und manchem Monarchen der zwölften Größe, der alles dieses nur zum Staat oder Zeitvertreib hält, könnte ein großer Dienst damit geschehen, und ein noch größerer den Unterthanen. „Man hat über der Vergrößerung der Gegenstände die Ver„vielfältigung derselben vergessen, die ungleich mehr nützlich „ist." — Die von der Piossi bemerkte auffallende Aehnlichkeit zwischen dem Kopfe des Faulen auf diesen Blättern mit dem Kopfe des Caracalla, hat der Verf. sehr witzig weiter ausgeführt. Zur Erläuterung einer Anspielung auf dem ersten Blatte war die Erzählung eines in England allbekannten Volksmährchens von Whittington und seiner Katze überaus unterhaltend, eingeschaltet. Die Balladen darüber, wovon der Verf. nur eine Abschrift besaß, und woraus er S. 64. die erste Strophe anführt, steht gedruckt in den von Evans 1777 herausgegebenen Old Ballads historical and narrative, Vol. I. p. 294. — Die Erläuterungen des zweyten Blattes, wo der Fleißige in der Kirche ist, schließen mit einer sehr treffenden Bemerkung über den auch von Andern schon gerügten anstößigen Gebrauch des Wortes Gottesdienst. „Außer dem: seinen Nächsten lieben, wie sich selbst, und Recht „thun, giebt es keinen Gottesdienst in der Welt. Wer das „noch nicht weiß, und nicht glauben will, der erzeige sich „selbst den Dienst, gehe in die Kirche, und lerne es dort." —

Bey

Bey dem dritten Blatte nimmt der Verf. eine sehr glückliche Wendung, indem er die Gegenstände zuerst so erklärt, wie sie auf den ersten flüchtigen Blick, oder in der Abenddämmerung betrachtet, erscheinen könnten, und dann S. 109. drollig genug thut, als habe er wirklich schier auf dem Punkte gestanden, eine Menagerie von Galgenvögelchen für ein Convenikel von Theophilanthropen zu halten. Dieser Abschnitt schließt mit dem Vorschlage, daß es nicht ganz uneben seyn möchte, wenn man nur allein ächten Aerzten verstattete, an ihre Namen das M. D. anzuhängen; den Quacksalbern aber schlechterdings auferlegt würde, sich nie anders als M. C. zu schreiben. — Aus der Erklärung der vierten Platte heben wir folgende Stelle aus! „Es hat mich unendlich gefreut, einst „selbst unter meinem Fenster zu sehen, wie wenig deutscher „Biedersinn, bey Geschäfften, die Maske duldet, nicht einmal „die maskirte Hand. Ein Fremder fragte — — nach einer „unwissen Straße. Der Befragte hatte Fingerhandschuh an, „und einen Stock in der Hand; damit hätte die Marschroute „leicht gezeichnet werden können; aber das war dem ehrlichen „Manne nicht genug. Er zog seinen rechten Handschuh mit „Mühe, unter vermuthlich gleichgültigen Gesprächen, ab, und „zeichnete nun den Weg nach der verlangten Straße mit dem „bloßen Zeigefinger in die Luft. So recht, dachte ich, und „werde sicherlich diese wahrhaft deutsche Zurechtweisung nie „in meinem Leben vergessen." — Auch die Erläuterung der fünften Platte, wo der Faule weggejagt, und auf die See geschickt wird, ist reich an treffenden und eindringlichen Bemerkungen, besonders über das Benehmen des Faulen gegen seine Mutter, die ihn in einem Boote an das Schiff begleitet. Ueber das Schreckliche und Teuflische in seiner Gebehrde hat auch Lavater in seinen physiognomischen Fragmenten kommentirt; und Ireland, der dieselben gleichfalls anführt, nennt Lavatern etwas sonderbar that great Geographer of the human face, jenen großen Geographen des menschlichen Angesichts. Unser Lichtenberg verdiente dagegen der Topograph desselben zu heißen; seine tiefer forschende Charakteristik ist weniger pomphaft und deklamatorisch; aber ungleich bestimmter und auffassender als Lavaters. — Bey der sechsten Platte, die eine reichhaltige Glückwünschungsscene am Morgen nach der Vermählung des Fleißigen mit der Tochter seines Principals darstelle, findet sich in der Erklärung nicht minder Reichhaltigkeit. Die kleinsten Züge sind nicht

übersehen; und sie sind es gerade, die zu den glücklichsten Bemerkungen Anlaß gaben. Nur Eine davon zur Probe: „Wie „die große Frage: ob ein Frauenzimmer im Dunkeln „roth werden könne? beantwortet werden soll, dazu sieht, „so viel ich weiß, selbst das achtzehnte Jahrhundert, dem so „Vieles möglich war, keine Möglichkeit. Denn offenbar kann „man im Dunkeln nicht sehen, und, wo man sehen kann, ist „es nicht dunkel. Hiermit hätte es denn mit der Antwort, „auf dem Wege der Erfahrung, mit einem Male ein Ende. „Gottlob aber, daß auch hier die gütige Natur zur Ehre des „einen, und zur völligen Beruhigung des andern Geschlechts, „das Räthsel mit einem Glauben löst, der wenigstens für „die Haushaltung den Werth einer Demonstration hat."

Die sechste Lieferung ist eine Fortsetzung der vorhergehenden; die Kupfer enthalten nämlich die zweyte Hälfte, oder die letzten sechs Blätter der nämlichen Geschichte. Leider aber fanden sich unter Lichtenbergs Papieren überall nur wenige, zerstreute, und zum Druck gar nicht ausgearbeitete Bemerkungen und Notizen zur Erklärung Hogarths. Der Verleger wandte sich also an einen verdienstvollen deutschen Gelehrten, von dem man ihm versichert hatte, daß er der Einzige sey, der diese Erklärungen fortsetzen könne; und der auch den Antrag wirklich annahm. Auf einmal aber vereitelte diesen Plan eine sehr voreilige und mehr als unartige Spöttereyy, die in der Vorrede des Verlegers „einer der Schlegel„schreiche der im deutschen Publikum sattsam verrufenen Ge„brüder" genannt wird. Jenem Schriftsteller wurde sein Unternehmen dadurch verleidet, und er nahm sein Versprechen zurück. Die Kupfertafeln waren indeß schon ausgegeben, und der Text dazu war versprochen. Der Verleger vermochte nun einen andern Gelehrten, der mit ganz andern Arbeiten beschäfftigt war, wenigstens aus den Schriften der englischen Erklärer Hogarths das Nöthige zusammen zu tragen, und dieses den kurzgefaßten Erklärungen von Lichtenberg selbst, die sich in dem Göttingischen Taschenkalender befanden, anzuhängen. Nur war dabey Trusslers Hogarth moralized nirgends aufzutreiben; ein Buch, das freylich nicht viel innern Werth hat, das aber doch manche gute Notizen enthält, und worauf die übrigen Erklärer sich oft beziehen. Der Verf. der hier gemachten Zusätze hat sich nicht genannt; er versichert aber selbst, wiewohl zu bescheiden, er sey zu nichts

in

in der Welt weniger, als zu einem Erklärer Hogarths, berufen. Uebrigens habe er wenigstens in Lichtenbergs Styl fortzufahren gesucht; und man könne bey der Gelegenheit unter andern auch lernen, was zwischen Styl und Geist für ein Unterschied sey. Wie ihm dieser Versuch geglückt ist, mag man aus folgender, eben nicht mißlungenen Probe beurtheilen. In dem Zusatze zur Erläuterung der Mo-scene auf der neunten Platte heißt es unter andern: „Die Interessenten „bey der Prügelei, das heißt, alle, die persönlich mitprügeln „oder geprügelt werden, interessiren uns nur in Masse. Die „Individuen für sich betrachtet bedeuten nichts. Das bringt „gewissermaaßen schon der Krieg so mit sich. Was bedeutet „ein Soldat? Ein lebendiges Gewehr. An Werth des Individuums darf wenigstens der kommandirende General nicht „denken. Ob der Mensch hier als Mensch glücklich oder unglücklich ist, lebt oder stirbt, darauf darf nicht weiter reflektirt werden. Hier wirkt und entscheidet die ganze Masse. „Der Soldat feuert seine Flinte, als eine von den tausend „Flinten ab, aus denen sein Regiment schießt; und die „Summe aller Schüsse des Regiments ist wieder nur ein „Bruch von der Einheit des Totalschusses, Totalsiehes und „Totalstiches der Armee. Die Armee schlägt oder wird geschlagen. Auf eine erbeutete oder verlorne Kanone kommt deswegen oft mehr an, als auf ein Dutzend Mann Getödteter „oder Verwundeter von beyden Seiten. Wir haben bey dieser Affaire zwölf Mann verloren, heißt in einem militärischen Rapport nicht viel mehr, als: wir haben nichts verloren. Wer diese zwölf Mann waren, darnach fragt Niemand, „als wer in ihnen einen Freund, einen Gatten, einen Sohn, „u. s. w. verlor; und davon kommt kein Wort in die Zeitung.“ —— Da es übrigens unter den Lichtenbergischen Erklärungen in den Göttingischen Taschenkalendern noch ähnliche treffliche Stücke, wie die, giebt, welche hier aufbehalten sind: so ist allerdings die Fortsetzung, und, da es nicht anders seyn kann, auf eben die Art, wie bey dieser Lieferung, zu wünschen. Hrn. Riepenhausens Talent und Kunstfleiß verdient bey den hier erläuterten Blättern nicht weniger Lob, als bey den vorhergehenden; und der Wunsch, daß er das vollständige Hogarthsche Werk liefern möge, wird wohl einstimmig seyn.

Gd.

Neues Zeichen- und Stickerbuch, mit 16 Kupfertafeln, mit feinen nach der Natur ausgemalten Blumen gezeichnet von *Lück*. *Erste Sammlung*. Meisen, bey C. S. Schiefer, Maler bey der Churf. Sächs. Porcellänmanufactur. 1800. gr. 4. 2 Rg. 15 Gr.

Richtiger würde der Titel lauten: altes Stickerbuch; denn in neuern Zeiten hat die Stickerkunst sehr gewonnen; und jede Dame von irgend gutem Geschmack liefert, entweder selbst, oder mit Hülfe eines nur erträglichen Zeichners, geschmackvollere, leichter gruppirte und gefälligere Blumen- und Gebüngestickereyen, Borden, u. s. w. als dieser Musterangeber selbst. Ganz im alten unvollkommnen Geschmack sind diese Bouquets steif gruppirt; so auch die meisten angegebenen Borden. Die gefälligen antiken Formen der letztern, die sich in der Stickerey so schön ausnehmen, und so leicht nachzuahmen sind, fehlen hier ganz; Ausgemalt sind mehrere der Blumen ganz gut und zart; und der Gedanke war übrigens nicht übel, auf dem Blatte gegen über die bloßen Contours anzugeben.

VI.

Theater.

Prinz Hamlet von Dännemark. Marionettenspiel. Berlin, bey Himburg. 1799. 13 Bog. 8.

Prinz Hamlet tritt selbst als Prologus auf, und entschuldigt in Knittelreimen, daß die Helden des Schauspiels nur aus Holz seyn werden. Das, meint er, sey auf mehrern Theatern der Fall, und den Völkern würde es nicht selten ein Segen seyn.

Wenn mancher König von — Holz nur wär!
Von vielem Unheil würde das retten;
Da melkten keine Mätressen das Land;
Was schadet um Holz wohl ein Stern und Band?
Da giebts weit schlimm're Marionetten
Aus Fleisch und Blut, gezogen am Draht
Von Räthen und Priestern! Besonders die Fetten!
Je fetter sie, je magrer der Staat.

Hierauf erklärt er, daß nur einige Fetzen des englischen Stücks hier gegeben werden sollen; erzählt den Inhalt der

Haupthandlung, und bittet, ihm, als Hauptperson, hübsch zu applaudiren. Uebrigens sey das Stück,

wie sichs ziemt und schickt,
Hoch kontrastirt, recht bunt geflickt,
Und alles nach modernem Schnitte.
Da giebts nicht Anfang, End' und Mitte!
Das Originalwerk, brav zerlappt,
Fragmentenweis' wird aufgepappt,
Mit eignem Flickwerk ausstaffiret;
Das nennt man dann germanisiret.

Man muß gestehen, daß der Prologus in diesen Versen den Charakter dieser Parodie sehr gut getroffen hat. Mit der Erscheinung des Gespenstes wird der Anfang gemacht. Die bekannte Stelle, daß vieles geschehe, wovon sich unsre Philosophie nichts träumen läßt, ist so parodirt:

Gar viel thut in der Welt passiren,
Und auch im Himmel allerhand,
Wovon nichts wissen Fichte und Kant.
Hier lassen Ich und Nicht-Ich
Die neuste Weltweisheit im Stiche;
Und die Philosophie von vorn
Drescht wieder leeres Stroh, statt Korn.
Mit allem ihren Postuliren
Läßt so was sich nicht demonstriren.

Der Puppenspieler, der in der Folge sich zur Aufführung des Zwischenspiels, hier gleichfalls mit Marionetten anbietet, zeigt ein Pröbchen seiner Weit aus Holz an einer weiblichen Figur:

Seht hier die Dame hier, behängt mit einzeln Fetzen,
Mit halbem Hemde nur, die Brust und Schultern nackt,
Im Gliederbau verrenkt, an Haupt und Fuß kontrakt,
Seht ihr sie, bleich und blaß, die Wangen ohne Rosen,
Ein klapperndes Gerippe? ach! sie hat die — Franzosen!
Es ist, ihr merkt es wohl, Deutschlands Konstitution.
Ach! ihrem Tode nah, in letzten Zügen schon.

Die Regeln, welche Hamlet zu Anfange des vierten Aufzuges diesem Puppenspieler giebt, sind alle, wie man schon vermuthen wird, verkehrt, und von der Art, wie Swifts bekannte Vorschriften für Dienstboten; z. B.

Eu'r erstes Kunstgesetz sey: die Natur verbannen!
Nachwächtert sanften Schmerz, und tölpelt die Tyrannen.
Der Kenner habe Lust, euch auszuprügeln; dann
Staunt, als ein Wunder, euch der große Haufen an.

Auch wird ihnen die äußerste Plattheit und Gemeinheit angerathen:

Die gröſten Sterblichen
Gehn mir darinnen vor. Lest nur die Xenien.
Ihr traut den Augen nicht, glaubt sie bekleckt mit Kleisster;
So sinnreich und so platt sind hier zwey grose Geister.

Die Parodie des berühmten Monologs: To be, or not to be etc. hat hier Hamlets Unschlüssigkeit zum Anlaß, dem es sein Freund Gustav widerräth, etwas in Druck zu geben.

Hamlet.

Mich drucken lassen oder nicht? Das ist die Frage!
Ists besser, meines Geistes Spielwerk' in
Dem Schreibepult begraben? oder die Kopie
Wohlabgeschrieben in die Presse schicken,
Und durch Entkerkrung enden? Ha! im Druck
Erscheinen vor den Leuten! — Wagen, weiter nichts?
Und durch dieß Wagen all' das Kopfweh enden,
Das tausendfält'ge Jucken, das das Erbtheil
Des Fingerkribbels ist! — — —

Und so denkt er sichs als Wonne:

In alle Händ' aus Lesebibliotheken
Gehn, und zerlesen werden! — Doch mit Furcht
Und Angst zugleich, daß die Jenaische Zeitung
Das Fell uns klopft, wenn wir der Stube Staub
Nun abgeworfen; da, da liegt der Hund begraben!

Der Wahnwitz Ophelens, und der ganze Inhalt des letzten Akts, haben die Laune des Verf. nicht weniger beschäftigt; von der Todtengräberscene hat er indeß keinen Gebrauch gemacht. Man sieht schon aus dem Angeführten, daß es dieser Travestirung am Lächerlichen und Possirlichen nicht fehle; und wem dieß in einer müßigen Stunde willkommner Zeitvertreib ist, der wird hier gewiß seine Rechnung finden. Allzu ekel muß er indeß nicht seyn; wenigstens bey einigen Stellen.

Kr.

Der Taubstumme, oder der Abbé de l'Epee. Historisches Drama in fünf Acten, von Bouilly. Aus dem Französischen übersetzt von A. von Kotzebue. Leipzig, bey Kummer. 1800. 156 S. 8. 12 Gr.

Schon einmal ist von diesem Hrn. B. in unsern Blättern die Rede gewesen; im 38sten Bande nämlich, wo die Verdeutschung des Drama Cartesius angezeigt steht. Sein damaliger Dollmetscher hatte bey unserm Landsleuten ihn schlecht bedient; in desto bessere Hände fiel, wie man sieht, die Uebersetzung

setzung vorliegenden Stücks; das jedoch auch nichts weiter ist, als ein ohne sonderliche Kunst fürs Theater zugeschnittnes Elogium des verdienstvollen Pariser Geistlichen, und, lebt Hr. B. noch ein Weilchen, uns eine ganze Gallerie trefflicher Franzosen hoffen läßt. Da Hr. von K. ausdrücklich versichert, das interessante Schauspiel zwar nicht sklavisch, aber sehr getreu übersetzt zu haben, und Rec., der das Original nicht zur Hand hat, ihm auf sein Wort glauben muß: so bleibt nichts anders übrig, als gleichfalls zu versichern, daß diese Verdeutschung weit angenehmer sich lesen läßt, als der übersetzte Carteſius, und die Gefühle, womit man vorliegendes Drama aus der Hand legt, nicht unter die schnell vorüberrauschenden gehören.

Das den Hauptstoff liefernde Geschichtchen ist aus öffentlichen Blättern bekannt genug. Der menschenfreundliche Abbé hatte nämlich ein taubstummes hülfloses Kind in seine Schule aufgenommen, und, als es sich verständlich machen lernte, bey allerhand Vorfällen doch so viel herausgebracht, daß seine Aeltern Leute von Stande seyn müßten. Da, wie es schien, diese nicht in Paris zu suchen waren, machte der thätige Mann sich mit dem Knaben in die Provinzen auf den Weg, und war nach achtmonatlicher Pilgerschaft auch so glücklich, zu entdecken, daß solcher in Toulouse zu Hause gehöre. Hier fängt das Drama zu spielen an. Daß sich bald Leute finden, die den indeß acht Jahre älter gewordenen Sohn und Erben des Grafen von Solar wieder kennen, und das Räthsel lösen helfen, kann man sich vorstellen. Sein mütterlicher Oheim und Vormund war nämlich Bösewicht genug gewesen, das arme Kind nach Paris zu schleppen, es in Lumpen gehüllt auf die Straße zu stoßen, sich einen Todesschein zu verschaffen, und, wie man denken kann, sich seines ganzen Vermögens zu bemächtigen. Als der für verloren geachtete Mündel wieder zum Vorschein kommt, sträubt sein entarteter Oheim sich zwar eine Weile; muß aber der Evidenz doch weichen, und der zu Rang und Gütern wieder gelangte Jüngling macht hiervon sogleich den edelsten Gebrauch. Desto unangenehmer ist es in der Vorrede zu hören, daß durch ein im Jahre 1792, während der Revolution also, gefälltes Urthel (von welchem Tribunal, wird nicht gesagt) die vom Chatelet 1787 zu Gunsten des jungen Menschen gesprochene Sentenz wieder umgestoßen worden. Welchen Ausgang hat der Handel gehabt? und, was ist an der ganzen Geschichte Wahres? denn in dem Rufe eines ehrlichen Mannes wußte der Abbé de l'E. sich doch bis

an sein Ende zu behaupten. Sey es damit, wie es will, gewandt; zur dramatischen Behandlung eignete der Stoff sich mehr als tausend andere. Dennoch hat Hr. B., um ihn zur schulgerechten Länge und Breite zu dehnen, noch zur zweyten Fabel greifen müssen; zu einem Liebeshandel nämlich, der wenigstens die Hälfte des ganzen Drama füllt, und den er dadurch mit der Taubstummengeschichte in Verbindung zwängt, daß der Sohn des barbarischen Vormunds die Schwester eben des Advokaten liebt, an den der Abbé wegen Betreibung der Rechtssache sich gewandt hatte. Diese zweyte Seite des Stücks ist ganz artig behandelt, und nicht ohne rührende Stellen; aber desto schlimmer! weil solchergestalt das Interesse nur noch mehr sich theilt. Ob hingegen die Zeichensprache, wovon der junge Taubstumme oft genug Proben geben muß, auf der Bühne von irgend einiger Wirkung seyn könne, glaubt Rec. bezweifeln zu dürfen.

Hat Hr. B. auch vielleicht in Rundung des Vortrags, und im Ausdrucke des Gefühls Fortschritte gemacht: dem eigentlich Dramatischen kam er noch wenig näher; und dieser sein jüngster Versuch, wie seine frühern, ist nichts weiter, als Darstellung altfranzösischer Galanterie, Redseligkeit und Politesse, durchwebt mit dem überall sichtbaren Bestreben, alles über die Natur hinaus zu verschönern; mit einem Wort, sich selber hören und sehen zu lassen. Etwas leichter ums Herz wurde dem Rec. am Schlusse des dritten Akts. Hier benimmt eine zur Wiedererkennung des Knaben unentbehrliche Person sich ganz natürlich. Dem Uebersetzer scheint eben dieser Schluß ein wenig matt. Als ob in einem historischen Drama alles bis auf die höchste Spannung hinaufgeschroben werden, und selbst die alte Thürsteherwittwe noch witzig seyn müßte! Wie schon beym Cartesius geschahe, spricht Hr. B. auch im Vorbericht zu dieser Arbeit, als von einem Unternehmen, das nicht gemeine Kraft vorausgesetzt habe. Da dieses Drama gewiß noch nicht sein letztes ist: so wird die theatralische Laufbahn des Mannes dereinst das Seitenstück zu den zwölf Herkulischen Arbeiten abgeben. — Bekanntlich hat der Uebers. kurz nachher ein desto tragischeres Schicksal erfahren; das hierbey obgewaltete höchst sonderbare Mißverständniß aber glücklicher Weise so geschwind sich heben lassen, daß, wie Rec. so eben hört, und auch nicht anders zu erwarten war, alles zum Vortheil unsers berühmten Landsmannes ausgefallen ist.

Fk.

Welt-

Weltweisheit.

Schriften über den neueſten Idealismus.

1. Die Beſtimmung des Menſchen, dargeſtellt von Joh. Gottlieb Fichte. Berlin, in der Voſſiſchen Buchhandlung. 1800. 338 S. 8. 1 Rl.

2. Gemeinfaßliche Darſtellung des Fichteſchen Syſtems, und der daraus hervorgehenden Religionstheorie, von J. B. Schad, D. der Philoſ. in Jena, ehemals Benedictiner und Prof. zu Banz. Erfurt, in der Henningsſchen Buchhandlung. 1800. Erſter Band. 342 S. 8. Zweyter Band. 356 S. 2 Rl. 12 gr.

3. Clavis Fichtiana, ſeu Leibgeberiana, von Jean Paul. Erfurt, in der Henningsſchen Buchhandlung. 1800. 174 S. 8. 18 gr.

4. Syſtem des transſcendentalen Idealismus von Friedr. Wilh. Joſeph Schelling. Tübingen, in der Cottaſchen Buchhandlung. 1800. 486 S. 8. 1 Rl. 20 gr.

5. Erſter Entwurf eines Syſtems der Naturphiloſophie, zum Behuf ſeiner Vorleſungen, von F. W. J. Schelling. Jena und Leipzig, bey Gabler. 1799. 321 S. 8. 1 Rl. 8 gr.

6. F. W. J. Schelling von der Weltſeele, eine Hypotheſe der höhern Phyſik, zur Erklärung des allgemeinen Organismus. Hamburg, bey Perthes. 1798. 327 S. 8. 1 Rl.

7. Briefe über den neueſten Idealism. Eine Fortſetzung der Briefe über die Wiſſenſchaftslehre.

Digitized by Google

Leipzig, in der Müllerschen Buchhandlung. 1801. 107 S. 8.

8. Grundriß der Wissenschaftslehre von J. B. Schad, Doktor der Philos. zu Jena. Zum Behuf seiner Vorlesungen. Jena, in der akademischen Buchhandlung. 1800. 341 S. 8. 1 Rt.

Wir nennen diesen Idealism den neuesten, um ihn von dem Kantischen, welcher auch den Beynamen des transscendentalen führt, gehörig zu unterscheiden. Um eine Uebersicht der gegenwärtigen Beschaffenheit dieses merkwürdigen Systems zu geben, worauf dessen Erfinder und wenige Anhänger einen so hohen Werth legen, und zu gleicher Zeit die jetzige Lage des darüber entstandenen Streites bemerklich zu machen, haben wir geglaubt, diese Schriften hier zusammen nehmen, und einige Gegenschriften zur Begleitung ihnen mitgeben zu müssen. Dadurch hoffen wir zugleich an Raum einiges ersparen zu können, indem wir selbst das nicht gegen diese Theorie zu erinnern nöthig haben, was wir in den Gegenschriften schon vorfinden. Zwar hat ein anderer Recensent dieser Bibliothek von dem Schellingschen System des transscendentalen Idealismus schon geredet *); allein gegenwärtiger Referent fürchtet deshalb doch keine Wiederholung, weil er die Sache aus einem andern Gesichtspunkte darzustellen, und überhaupt bey dieser Recension nur auf die Begründung dieses Idealismus Rücksicht zu nehmen gewillet ist. Daß hier ältere und jüngere Schriften zugleich aufgeführt, und die älteren den jüngeren nachgesetzt werden, wird man hoffentlich für keinen Mißgriff erklären, wenn man erwägt, daß die jüngeren den älteren das eigentliche Fundament erst unterlegen. Die beyden späteren Schellingischen Schriften handeln zwar nicht ausdrücklich von der Theorie seines Idealismus; sie liefern aber dessen Anwendung auf bestimmtere Gegenstände, und dienen also in sofern zum bessern Verständnisse derselben, und zur deutlichern Einsicht in seinen gründlichen Zusammenhang; eben darum haben wir sie hier zugleich mit aufgeführt.

Von

*) Man s. N. A. D. B. des LVIsten Bds. 1stes Stück S. 143. S. 179 ff.

Von dem Fichtischen Werke, als dem des Urhebers dieser Art des Philosophirens, reden wir billig zuerst.

»Was außer der Schule brauchbar ist von der neueren »Philosophie, sagt die Vorrede zu Nr. 1, sollte den Inhalt »dieser Schrift ausmachen, vorgetragen in derjenigen Ord»nung, in der es sich dem kunstlosen Nachdenken entwickeln »müßte. — Das Buch ist sonach nicht für Philosophen »von Profession bestimmt; und diese werden nichts in demsel»ben finden, was nicht schon in andern Schriften desselben »Verf. vorgetragen wäre. Es sollte verständlich seyn für »alle Leser, die überhaupt ein Buch zu verstehen vermöchten.« — Diese Absicht hat der Verf. in einem höhern Grade erreicht, als in der Wissenschaftslehre; ob er sie gleich auch hier nicht ganz erreicht hat; wir werden weiter unten mehrere dunkle Plätze anzuzeigen Gelegenheit finden. Die Theorie des Idealismus, das ist, die Art und Weise, wie unser Gemüth zu äußeren Gegenständen gelangt, wird hier nur ganz im Allgemeinen angegeben, weil des Verf. vornehmstes Bemühen dahin gerichtet ist, zu erweisen, daß sein Idealismus das einzige wahre Philosophie-System ist. Zu dem Ende zerlegt er sein Werk in drey Haupttheile, deren erster, unter der Aufschrift: Zweifel, seinen vornehmsten Beweis gegen die gewöhnliche realistische Denkart enthält; der zweyte, unter dem Titel: Wissen, aus der Natur des Empfindens darthut, daß wir von nichts, als von unsern Vorstellungen, etwas wissen; der dritte endlich, unter der Aufschrift: Glauben, durch unsere wesentliche Bestimmung zum Handeln zu erweisen sucht, daß wir an würklich außer uns vorhandene Dinge, an eine Welt und einen Gott glauben müssen.

Der Beweis im ersten Theile lautet kurz so: Wenn, nach der gewöhnlichen Vorstellungsart, Dinge außer uns vorhanden sind, die, unabhängig von uns, ihre eignen unabänderlichen Gesetze haben; und wenn wir selbst in diese Dinge und ihre Veränderungen mit verflochten sind, so, daß sie auf unsere Vorstellungen und Handlungen einen wirksamen Einfluß haben: so sind wir einer unabänderlichen Nothwendigkeit in Ansehung aller unserer Handlungen unterworfen, und alle unsre Freyheit schwindet gänzlich dahin. Alle unsere Sittlichkeit, und mit ihr auch alles unser Verdienst und alle unsere Schuld schwinden gleichfalls gänzlich dahin; denn was wir sind, sind wir nicht durch uns selbst;

son-

sondern durch den unabänderlichen Zusammenhang der Weltbegebenheiten. Wir befinden uns also in der Nothwendigkeit, entweder unsere Freyheit, und mit ihr alles Verdienst und alle Schuld in Ansehung dessen, was wir sind; oder das unabhängige Daseyn der Dinge außer uns, und ihren wirksamen Einfluß auf uns, fahren zu lassen. Da wir nun die erstere nicht aufgeben können, noch dürfen: so bleibt nichts anders übrig, als mit Wegwerfung des letzteren, uns dem neuesten Idealismus, als einzigem Retter, in die Arme zu werfen.

Dieß, so viel wir wissen, Hrn. Fichte eigene Raisonnement, tritt in furchtbarer Gestalt auf; indeß glauben wir folgende Betrachtungen fähig, seine Kraft beträchtlich zu vermindern. Erstlich kann dem Verf. nicht unbekannt seyn, daß nicht alle Vertheidiger des reellen Daseyns von Außendingen Fatalisten; sondern manche darunter auch Deterministen sind, und daß deren Behauptungen nicht völlig so lauten, als er sie alle hier vorstellt, und schließen läßt. Er hätte folglich gegen diese seine Waffen vorzüglich kehren, oder die Nichtigkeit ihrer Theorie darthun müssen. Es sagen nämlich diese: wohl wird alles durch Ursachen vorher bestimmt; und wohl ist jedes Ereigniß in der Welt unabänderlich; aber es wird nicht alles durch äußere Ursachen allein völlig bestimmt; die eigene Natur jedes Wesens hat in die Wirkung ihren nicht abzuleugnenden Einfluß. Wofern es also, wie es die Erfahrung an uns selbst lehrt, selbstthätige Wesen giebt: so hat deren Selbstthätigkeit in ihre Handlungen auch Einfluß. Will man diese ganz wegphilosophiren: so muß man darthun, daß alle Begebenheiten in der Welt allein durch äußere Ursachen bestimmt werden; und das wird man nimmermehr vermögen. Durch diese Selbstthätigkeit hat jedes Wesen, welches sie besitzt, Antheil an seinen Handlungen, und ist mithin der Zurechnung und der Sittlichkeit fähig. Nehmt ihr nun noch hinzu, daß ein solches selbstthätiges Wesen zugleich perfektibel ist: so kommt ihm auch Belohnung und Strafe zu, weil beyde in diesem Systeme unfehlbare Mittel sind, die Selbstthätigkeit besser zu leiten, und dadurch die Vervollkommnung zu bewirken. Alles also, was wir in diesem unserm menschlichen Leben gebrauchen, um die Sittlichkeit zu retten, das haben wir in dieser Theorie. Wollt ihr aber noch weiter gehen, und folgern,

Digitized by Google

gern, daß die Gottheit doch nach ihr nicht belohnen und strafen kann, weil jedes selbstthätige Wesen sich nicht selbst geschaffen hat, und durch den angebornen Grad seiner Gemüthskräfte zu manchen Vergehungen unausweichlich bestimmt ist: so würde darauf zur Antwort dienen: daß uns dieß für jetzt nicht wesentlich angeht, und wir den Aufschluß davon ganz ruhig der Zeit überlassen können; — es würde zur Antwort dienen: daß positive, ganz willkührliche Strafen der Gottheit freylich unstatthaft sind; daß aber die Anknüpfung guter oder böser Folgen an die Handlungen, durch Naturgesetze, auch nach diesem Leben nicht unstatthaft ist, weil dadurch die fernere Vervollkommnung der selbstthätigen Wesen bewirkt werden kann.

Sollte dieß nicht genügen wollen: so bemerken wir zweytens, daß ein System ohne alle Schwierigkeiten noch nicht erfunden ist, und allem Ansehen nach von uns Menschen auch nie wird erfunden werden; daß folglich die Schwierigkeiten allein noch kein hinlänglicher Grund sind, es zu verwerfen. Am wenigsten dürfen dieses die neuesten Idealisten gegen andere Systeme wagen; denn auch der neueste Idealismus hat seine sehr großen Schwierigkeiten, deren wir in der Folge einige bemerklich machen wollen. Des Verf. Beweis also entscheidet noch allein nichts zu Gunsten des Idealismus; sondern nun muß erst eine genaue Vergleichung bey der entgegenstehenden Systeme angestellt werden, um auszumachen, wo unter allen diesen Systemen sich die geringsten Schwierigkeiten finden.

Wir bemerken drittens, daß Hr. Fichte uns in die nämliche Klemme zurückweiset, aus welcher er uns vermeintlich durch den Idealismus retten will. Im letzten Buche nämlich behauptet er, daß wir aus praktischen Gründen an das wirkliche Daseyn von Dingen außer uns glauben müssen. Diese nun also von uns geglaubten, würklich vorhandenen, von uns unabhängigen Dinge, haben sie unabhängig von uns ihre eigene Natur, ihre eigenen Kräfte und Gesetze; oder nicht? Wir sollten denken, daß wir glauben müssen, sie haben dergleichen, wenn wir sie als an und für sich, und nicht durch uns allein vorhanden glauben sollen. Dinge ohne alle Bestimmungen, eigene Kräfte und Gesetze, wird der Verf. doch schwerlich annehmen und glauben können. Diese wirklich und unabhängig von uns vorhandenen

Dinge

Dinge ferner, haben sie in der That Einfluß auf uns; oder nicht? Wir sollten denken, auch das werde der Verf. nicht in Abrede stellen; denn da wir auf sie wirken, und gegen sie gewisse Handlungen vornehmen sollen: so müssen sie wohl auch auf uns hinwiederum Einfluß haben, was giengen sie uns sonst an? Hier fallen wir also durch Hrn. Fichtens Glaubenssystem in die vorige Klemme wieder zurück; und aus den Quellen der neuesten idealistischen Philosophie geht das alles wieder hervor, was nach Hrn. Fichtens Meinung denjenigen drückt, der das Daseyn von wirklichen Aussendingen behauptet. Dieß scheint uns eine der Hauptschwierigkeiten dieses Idealismus zu seyn.

Im zweyten Buche, welches vom Wissen handelt, stützt unser Verf. sich hauptsächlich auf den von ihm weiter ausgeführten Berkeleyischen Gedanken, daß wir nichts empfinden, als unsere eigenen Modifikationen, und daß daher unsere Sinne von den Gegenständen selbst uns nicht die geringste Nachricht ertheilen. Ist dieß in aller Strenge wahr; denn hat allerdings der Idealismus einen unerschütterlichen Boden, und dann ist kein Weg zur Erkenntniß der Gegenstände selbst und ihrer objektiven Beschaffenheit offen. Wir gelangen dann durch einen Schluß dazu; aber unmittelbar kommt davon in unsere Erkenntniß nichts; und ein solcher Schluß ist mit vieler Unsicherheit behaftet, selbst so fern er bloß das Daseyn solcher Gegenstände betrifft.

Von der einen Seite hat es freylich das Ansehen, daß wir nichts empfinden, als unsere Modifikationen; und diese Seite hat Hr. Fichte mit vielem dialektischen Scharfsinn zu seinem Vortheile vortrefflich zu benutzen gesucht. Aber das Ding hat, wie alle andere, seine zwey Seiten, und mithin muß auch die andere Seite nicht vergessen werden. Es ist nämlich auch Erfahrung, daß unsere Empfindungen sich ändern, während wir in uns selbst nicht die geringste Aenderung verspüren; daß sie sich nicht ändern, während in uns manche Veränderungen vorgegangen sind; wie, wenn das in die heiße Sonne gelegte Wachs vor meinen Augen flüssig wird, ohne daß ich in mir irgend eine Veränderung gewahr werde; oder wenn ich nach einer Abwesenheit von vielen Jahren, und nachdem ich alt geworden bin, noch denselben Diamant wiederfinde. Hierin liegt doch offenbar, ohne allen Schluß von der Wirkung auf die Ursache, daß irgend

etwas

etwas von mir ganz Unabhängiges, mir gewisse Veränderungen mittheilt, und daß ich mehr empfinde, als bloß meine Veränderungen. Es ist ferner Erfahrung, daß ich mich beym Empfinden von Tönen, Gerüchen, u. s. w. ganz lich leidend verhalte, und daß meine Wirksamkeit daran nicht den geringsten Antheil hat; welches besonders alsdann einleuchtet, wenn ich gewissen Empfindungen mich aus aller Macht widersetze. Man setze mir nicht die Träume nebst den Phantasien der Verrückten entgegen, die gleichfalls bloß leidentlich erscheinen; denn daß diese das in der That sind, und bloß durch den Mechanismus der Organisation dem Gemüthe aufgedrungen werden, lehrt eine genaue psychologische Untersuchung. Zwar hat man sich bemüht, dieß Leiden aus einem Gefühle der Nothwendigkeit des Vorstellens oder Denkens herzuleiten; allein jeder Unbefangenommene muß sich selbst gestehen, daß zwischen jenem Leiden und diesem Gefühle der Nothwendigkeit beym Vorstellen oder Denken ein zu großer Unterschied ist. Daß ich mir drey Seiten an einem Dreyecke vorstellen muß, fühle ich ganz anders, als daß ich Hitze empfinden muß, wenn ich mich dem Feuer nähere. Dieß so klare Gefühl des Leidens führt mich unwiderstehlich, und ohne sämmtliche Schlüsse aus mich hinaus; und wenn ich damit jene obige Erfahrung verbinde: wie kann ich da umhin, etwas außer mir Bleibendes und Beharrendes anzuerkennen? Unzähliger anderen Wahrnehmungen nicht zu gedenken, die alle hiermit auf das vollkommenste übereinstimmen, wovon besonders noch die jetzt zu erwägen ist, daß wir in manchen Fällen das Leidende und das Wirkende in einigen Empfindungen mit völliger Klarheit erblicken, wie wenn jemand sich selbst drückt oder schneidet; und daß hier von dem einen zum andern durch keinen Schluß hinübergeschritten wird, welches nämliche auch in dem Falle statt hat, wo wir von unsern Leiden beym Empfinden zu einem außer uns bestehenden Fortschreiten, und wobey ohne allen Schluß das vorherige Verfahren nur angewendet wird, da beyde Fälle vollkommene Aehnlichkeit haben. Jenen idealistischen Hauptsatz können wir also, als völlig wahr, keinesweges anerkennen.

Von hier geht Hr. Fichte zur Erklärung über, wie in uns der Gedanke von etwas Aeußerem entsteht; und er stellt dieß jetzt viel klärer dar, als wir es in seinen andern Schrif-

ten

ten gefunden haben. Ich bin Subjekt und Objekt, sagt er; und diese Subjekt-Objektivität, dieses Zurückkehren des Wissens in sich selbst, ist es, die ich durch den Begriff Ich bezeichne, wenn ich damit überhaupt etwas Bestimmtes denke. Es ist nämlich Bedingung meines Bewußtseyns, daß das Bewußtseyende und das Bewußte als zweyerley erscheine. Ein anderes Bewußtseyn kann ich mir nicht einmal denken. Wie ich mich finde, finde ich mich als Subjekt und Objekt; welche beyde aber unmittelbar verbunden sind. Diese Getrenntheit beyder ist Bedingung, ist Resultat des Bewußtseyns überhaupt; sie ist sonach in mir selbst gegründet, wie dieses. Mein Wissen, als Objektives, stellt sich vor mich selbst hin, und schwebt meinem subjektiven Wissen vor, ohne daß ich dieses hinstellens mir bewußt werden kann. Das Subjektive erscheint als der leidende und stillhaltende Spiegel des Objektiven; das letztere schwebt dem ersteren vor. — Auf diese Art also kommen wir, Hrn. Fichte zufolge, dazu, etwas anders als uns selbst, und uns selbst als leidend anzunehmen. Allein mit seinem Wohlnehmen müssen wir hier erklären, daß hiemit bey weitem nicht alles, und zwar nicht einmal das Wesentliche erklärt; folglich diese Erklärung zu weit ist; ja daß die ganze Theorie auf keinen festen Gründen ruht.

Vom letzteren zuerst! Alles Bewußtseyn soll wesentlich darin bestehen, daß Subjektiv und Objektiv von einander unterschieden und getrennt werde. Dieß leugnen wir, weil wir in der Erfahrung ein Bewußtseyn kennen, worin dieß nicht geschieht, wie wenn Menschen in Beschauung entzückender Gegenden, oder im lebhaften Gefühle hinreißender Musik sich selbst ganz vergessen, und ganz Ohr oder Auge zu seyn versichern. Wir leugnen es auch deswegen, weil man derjenigen Dinge, die man unterscheiden und trennen soll, sich schon bewußt seyn, und mithin ein anderes Bewußtseyn vor dem, welches unterscheidet, hergehen muß. Das reflektirende Bewußtseyn unterscheidet und trennt freylich; aber darum nicht auch jedes andere. Hier offenbart sich, um dieß im Vorbeygehen zu bemerken, die erste Quelle des neuesten Idealismus, die vielleicht auch die erste Quelle aller Abirrungen des kritischen Systemes ist. Im neuesten Idealismus wird, wie in der Vernunftkritik, alles aus dem Gesichtspunkte der Reflexion dargestellt; in jener

ner, weil sie das Bewußtseyn überhaupt für Reflexion nimmt; in dieser, weil sie gleich anfangs in der Analyse des Empfindungsvermögens die Verbindung des Stoffes, oder des Mannichfaltigen der Empfindung, dem Bewußtseyn und der Urtheilskraft allein zuschreibt, da doch manche Verbindung durch die bloßen Sinne zu Stande kommt. Gesetzt aber auch, des Bewußtseyns Natur allein bewirkte eine Unterscheidung und Scheidung des Subjektes und Objektes: so bewirkt sie doch nicht, daß wir das Objekt außer uns hinstellen; sonst müßten wir auch uns selbst und unsere Gedanken, Empfindungen und Leidenschaften, so oft wir sie betrachten, außer uns stellen. Bewirkt sie doch nicht das so klare Gefühl des Leidens bey der Einwirkung äußerer Gegenstände: sonst müßten wir das Nämliche bey der Beschauung unserer selbst und unserer Gedanken fühlen, was wir empfinden, wenn wir einen Baum sehen, oder einen Druck durch äußere Gewalt fühlen. Dieß Gefühl des Leidens hat noch kein neuer Idealist vollständig aus seiner Theorie ableiten können; und der Referent ist so sehr als von irgend etwas versichert, daß es keiner jemals genugthuend können wird. Hier wird also das Charakteristische des äußern Empfindens gar nicht erklärt; wie denn auch unter andern das nicht erklärt wird, wie wir manchen Eindrücken uns so oft aus aller Macht vergebens entgegenstemmen, und wie das Gefühl einer fremden Obermacht uns zu Theil wird.

Das Unbefriedigende der neuesten, freylich bey dem ersten Anblicke sehr scharfsinnigen Theorie, wird sich noch deutlicher offenbaren, wenn wir Hrn. Fichte noch eine kleine Strecke weiter in das Einzelne begleiten. Die nächste Frage ist nun: wie kommen wir zu einer ihrem Inhalte nach bestimmten Vorstellung? zu einer Vorstellung von einer durch den zusammenhängenden Raum ausgedehnten Masse? oder, welches das Vornehmste ist, wie läßt sich die Entstehung des Raumes aus dem bloßen Bewußtseyn begreiflich machen? Hr. Fichte stellt im zweyten Theile seines Buchs über die Bestimmung, einen Geist, (wunderbar genug), als Lehrer auf. Dieser Geist beantwortet diese Frage dem Ich so: »ich weiß, daß du dir deiner intelligenten Thätigkeit »nicht als solcher bewußt werden kannst, in wiefern sie ur»sprünglich und unveränderlich auf Eins geheftet bleibt. »Aber du kannst dich ihrer bewußt werden, in wiefern sie

» von einem veränderlichen Zustande innerhalb des unver-
» änderlichen fortschwebt zu einem andern veränderlichen.
» Wenn du nun sie in dieser Verrichtung vor dich hin-
» stellst: so scheint diese Agilität des Geistes oder dein geis-
» tiges Vermögen sich innerlich hin und her zu bewe-
» gen, schnell von Einem auf das Andere zu fahren; kurz, es
» erscheint als ein Linienziehen, und das zwar ist ohne
» allen Beweis schlechthin so. Dein nicht hervorge-
» brachtes; sondern angestammtes Wissen wird dir also als
» ein solches erscheinen, in welchem man nach allen Seiten
» hin Linien ziehen, und Punkte machen kann; also als
» Raum.« — Wenn das nicht die ärgste Sophisterey ist: so wissen wir nicht, was Sophisterey wäre. Die Agilität des Geistes beym Uebergange von einer Vorstellung zur andern wäre ein Hin- und Herbewegen? Der lehrende Geist giebt zwar vor, dieß wäre, ohne allen Beweis schlechthin so. Aber wenn wir philosophiren: so werden wir nichts ohne allen Beweis annehmen dürfen, selbst wenn es uns auch ein seyn wollender Geist vorsagte. Hat jemals jemand ein Hin- und Herbewegen bemerkt, wenn er von der Vorstellung des Dreyecks zu der eines Menschen übergieng? Müßte nicht, wenn Hrn. Fichtens Vorgeben richtig wäre, bey allem unserm Denken uns der Raum und das Linienziehen vorschweben? Müßten nicht alle unsere Gedanken uns vorkommen als im Raume befindlich? Hat je ein Mensch etwas der Bewegung Aehnliches gefühlt, wenn er vom Schmerze zum Vergnügen übergieng? und müßte denn nicht alles unser Denken uns als eine Motion erscheinen? als ein Spazieren, Gehen, Fahren oder Schaukeln? Diese Bewegung unsers geistigen Vermögens soll als ein Linienziehen erscheinen; also müßten uns bey dem schnellen Uebergange von mancherley Vorstellungen in Affekten, nichts als Linien vorschweben; also würde auch ein Blindgebor-
ner, der dabey an Händen und Füßen paralytisch wäre, von Linien etwas wissen können; also denken wir in lauter Linien und geometrischen Figuren! Diese idealistische Bemühung, Gegenstände der äußern Empfindung bloß aus dem in-
nern Sinne zu erklären, muß eben so fehlschlagen, als alle ähnliche Versuche im Leibnitzischen und andern Systemen fehlgeschlagen sind; und nichts beweißt mehr die Seichtigkeit der Nachbeter unsers Zeitalters, als daß einige Schrift-
steller und ein paar gelehrte Zeitungen, ohne sich zu schämen,

einer

einer solchen Philosophie so laut haben Beyfall entgegenjauchzen können. Freylich sagt Hr. Fichte, daß nur im Scheine oder im Bilde uns die Agilität des Geistes als ein Linienziehen erscheine; und hierin scheint ein nicht unbeträchtliches Rettungsmittel zu liegen. Allein er sage uns doch auch, woher der Geist dieß Bild nimmt, wenn ihm nichts als innere Empfindung gegeben ist? Wir unsers Orts sehen schlechterdings nicht ein, woher ein solches Bild entstehen, und wie der Geist dazu gelangen soll, sobald ihm alles von außen Kommende gänzlich abgeschnitten wird. Gesetzt aber auch, dieß habe seine völlige Richtigkeit: so begreifen wir doch noch nicht, warum der Geist seine Linien nicht in sich selbst versetzt, allwo er sie doch allein zieht, und warum er diese nicht eben so in sein Innerstes aufnimmt, als er seine Vorstellungen, Gemüthsbewegungen, und andere seiner eigenen Zustände dahin versetzt. Wir sehen nicht ein, was ihn dazu bewegt, diese Linien, und diesen Raum, um sich herum, und außer sich zu ziehen; da er doch, der Voraussetzung gemäß, sie nur in sich ziehen, und also eher sich selbst ausbreiten, sich selbst als räumlich denken, als den Raum und die Ausdehnung aus sich hinaus verlegen sollte. Was bewegt das Ich, sich selbst so gröblich zu hintergehen, und aus sich selbst ein Gebäude eines nachher so schwer einzusehenden, und aus der Vorstellungsweise nie wieder zu vertilgenden Irrthums herauszuspinnen?

Wie Hr. Fichte das Außer uns überhaupt aus unserm Innern hervorwachsen läßt: so geht ihm auch alles Individuelle von äußern Gegenständen aus derselben Quelle hervor; so daß nach dem Systeme des Wissens gar nichts außer uns vorhanden ist. Auf die Art, wie dieß Besondere und Mannichfaltige der Außenwelt entsteht, läßt sich Hr. Fichte jetzt nicht ein; wir werden aber weiter unten Gelegenheit finden, davon Mehreres zu erwähnen. Statt dessen stellt er eine Folgerung seines Systems auf, die man vielleicht von selbst so bald nicht gezogen hätte. »Ich werde zu»geben müssen, spricht er, daß das Ich, das Geistige, »die reine Intelligenz, und Ich, dieser Leib in der Körper»welt, ganz und gar Eins sind und dasselbe, nur angesehen »von zwey Seiten; nur aufgefaßt durch zwey verschiedene »Vermögen, die erste durch das reine Denken, die andere »durch die äußere Anschauung. Und jenes denkende, geis-

» stige Wesen, jene Intelligenz, die durch die Anschauung » in einen irdischen Leib verwandelt wird, was kann sie selbst » nach diesen Grundsätzen seyn, als ein Produkt meines » Denkens, etwas bloß und lediglich Erdachtes; weil ich » nun einmal nach einem mir unbegreiflichen, von nichts » ausgehenden, und zu nichts hingehenden Gesetze, so er» dichten muß. Jenes vorstellende, denkende, wollende, in» telligente Wesen, welches das Vermögen vorzustellen, zu » denken, u. s. w. hat, in welchem dieses Vermögen ruhe, » wie gelange ich denn dazu? Werde ich desselben mir un» mittelbar bewußt? Wie könnte ich? Nur des wirkli» chen, bestimmten Vorstellens, Denkens, Wollens, als einer » bestimmten Begebenheit in mir, werde ich mir unmittel» bar bewußt; keinesweges aber des Vermögens dazu; noch » weniger eines Wesens, in dem dieses Vermögen ruhen » soll. Ich schaue unmittelbar an dieses bestimmte Den» ken, das ich im gegenwärtigen Momente vornehme, und dieses » und dieses, in andern Momenten; und hiebey hat diese innere » intellektuelle Anschauung, dieses unmittelbare Bewußtseyn » sein Ende. Dieses innerlich angeschaute Denken denke ich » nun selbst wieder; aber dasselbe ist nach den Gesetzen, unter » denen nun einmal mein Denken steht, ein halbes und un» vollständiges für mein Denken; eben so wie oben das Den» ken meines bloßen Zustandes in der Empfindung nur ein » halber Gedanke war. Wie ich oben zu dem Leiden unvermerkt » eine Thätigkeit hinzudachte: so denke ich hier zu dem Bestimm» ten (meinem würklichen Denken oder Wollen) ein Bestimm» bares, (ein unendlich mannichfaltiges mögliches Denken » oder Wollen) hinzu, weil ich muß. Dieses mögliche » Denken fasse ich weiter als ein bestimmtes Ganzes auf, » abermals weil ich muß, da ich nichts Unbestimmtes fassen » kann; und so wird es mir ein endliches Vermögen zu den» ken, und sogar, da durch dieses Denken mir etwas mahr» hängig von dem Denken Vorhandenes vorgestellt wird, ein » Seyn und Wesen, das dieses Vermögen hat. Doch es » läßt sich aus höhern Principien noch anschaulicher machen, » wie dieses denkende Wesen, bloß durch sein eignes Denken » sich erzeugt. Mein Denken ist überhaupt genetisch: die » Erzeugung eines unmittelbar Gegebenen voraussehend, und » dieselbe beschreibend. Die Anschauung liefert das nackte » Faktum, und nichts weiter. Das Denken erklärt dieß Fak» tum, und knüpft es an ein anderes, in der Anschauung

» kei-

»keineswegs liegendes; sondern rein durch das Denken »selbst erzeugtes, aus welchem es hervorgehe. So hier: »Ich bin mir eines bestimmten Denkens bewußt; so weit »und nicht weiter das anschauende Bewußtseyn. Ich denke »dieses bestimmte Denken; das heißt, ich lasse es aus ei»ner, jedoch bestimmbaren Unbestimmtheit hervorgehen. »So verfahre ich mit jedem Bestimmten, das im unmittel»baren Bewußtseyn vorkommt; und dadurch entstehen mir »alle diese Reihen von Vermögen und von Wesen, die dieß »Vermögen besitzen, welche ich annehme. — Ich kann so »nach wohl sagen, es wird gedacht; doch kaum kann ich »auch dieß sagen; also, vorsichtiger, es erscheint der Ge»danke, daß ich empfinde, anschaue, denke; keineswegs »aber, ich empfinde, schaue an, denke. Nur das erste ist »Faktum; das zweyte ist hinzu erdichtet. Es giebt über»all kein Dauerndes, weder außer mir, noch in mir; sondern »nur einen unaufhörlichen Wechsel. Ich weiß überall von »keinem Seyn, und auch nicht von meinem eignen. Es ist »kein Seyn. Ich selbst weiß überhaupt nicht, und bin »nicht. Bilder sind; sie sind das Einzige, was da ist, und »sie wissen von sich nach Weise der Bilder. Bilder, die »vorüberschweben, ohne daß etwas sey, dem sie vorüber»schweben, die durch Bilder von den Bildern zusammen»hängen; Bilder, ohne etwas in ihnen Abgebildetes, ohne »Bedeutung und Zweck. Ich selbst bin eins dieser Bil»der; ja ich bin selbst das nicht; sondern nur ein verwor»renes Bild von den Bildern. Alle Realität verwan»delt sich in einen wunderbaren Traum, ohne ein Leben, »von welchem geträumt wird, und ohne einen Geist, der »da träumt, der in einem Traume mit sich selbst zusam»menhängt.«

Wir haben diese etwas lange Stelle abgeschrieben, weil sie den Idealismus des Hrn. Fichte in seiner rechten Gestalt am bestimmtesten darstellt. Und nun fragen wir jeden nicht eingenommenen Leser, jeden, der zu dieser Untersuchung gesunden Menschenverstand mitbringt, ob ihm nicht solche Behauptungen, von der Unstatthaftigkeit ihrer Gründe, oder der Unrichtigkeit ihrer Herleitung, sattsame Beweise geben? Bloßer Schein, ohne alles Seyn; nackte Erscheinung ohne alles Erscheinende; Bilder ohne alle Originale, ja ohne alles Subjekt, in welchem sie abgebildet werden:

Träume ohne einen Träumenden, und ohne Dinge, von welchen man träumt, wer vermag so etwas zu denken? Und dieß sollte Wissen seyn? Das Wissen sollte allen und den allerersten Gesetzen alles Denkens, durch die es doch vorzüglich Wissen ist, ins Angesicht widersprechen? Durch Raisonnement und richtige Schlüsse sollte ein Resultat zum Vorschein kommen, welches die ersten Gesetze alles Schliessens über den Haufen wirft? Daß wir zu einem Schein ein Seyn; zu einem Traum einen Träumer; zu einem Bilde ein Original, und einen Bildner denken müssen, gehört doch wohl unstreitig unter die ersten Gesetze alles Denkens; hier wird durch Denken und durch die Regeln des Schließens herausgebracht, daß wir das nicht thun dürfen. Ein Schein ohne alles Seyn; eine Erscheinung ohne etwas Das seyendes, ist ein Widerspruch: hier wird durch das Gesetz des Widerspruches, ohne welches kein Urtheil statt haben kann, erwiesen, daß dieser Widerspruch apodiktisch gewiß ist. Wenn dieß nicht ein Hyperskepticismus ist: so wissen wir nicht, was Skepticismus seyn soll. Den Satz des Widerspruchs ließ selbst der Pyrrhonist unangefochten, weil er wohl einsah, daß ohne den alle seine Raisonnements zu leeren Worten wurden.

Jetzt laßt uns einmal nachsehen, wie Hr. Fichte zu diesen wundersamen Resultaten gelangt. Ganz klar hat er dieß nicht dargestellt; denn jeder Unparteyische wird gestehen müssen, daß diese Stelle des Buches nicht zu den allerverständlichsten gehört. Vielleicht hat er selbst den Gang seines Raisonnements sich nicht hinlänglich aufgehellt, und so in einem selbst geschaffenen Nebel sich verirrt. So viel wir sehen, hängt alles folgendergestalt zusammen. Anfangs setzt er fest, daß wir nichts als unsere eigenen Modificationen wahrnehmen; und dadurch verschwindet ihm die ganze Aussenwelt, verschwindet ihm auch sein eigner Körper, der nun nichts weiter ist, als eine versinnlichte Modification seines Ich. Bis hierhin ist noch alles allenfalls denkbar, und ohne handgreiflichen Widerspruch; denn es bleibt doch noch das Ich, als etwas würklich Vorhandenes, und als beharrendes Subjekt der Modificationen. Nun thut aber Hr. Fichte noch einen Schritt vorwärts, welchen jener erst schon vorbereitet hatte: er behauptet, daß wir nichts als Modificationen wahrnehmen. Dadurch verschwindet ihm nun

nun auch das Subjekt, und das Ich verwandelt sich in eine bloße Modification ohne alles Bleibende. Hier hätte nun billig die gesunde Vernunft ihn warnen sollen, und durch den handgreiflichen Widerspruch ihn erinnern, nicht weiter zu gehen; allein diese gesunde Vernunft ward durch das Auffallende, das Brillante einer solchen Behauptung *) zum Stillschweigen gebracht. Dieser Schritt war um so leichter, als nach Verschwindung des Körpers, und aller äußern Empfindungen, ihm von seinem eigenen Subjekte nichts Anschauliches mehr übrig blieb, da wir unser Inneres nur durch seine Aeußerungen und Wirkungen kennen. Damit aber doch begreiflich werde, wie wir denn zu einer Annahme gelangen, daß wir etwas Bleibendes sind, und daß die mancherley Aeußerungen unserer innern Wirksamkeit ein beharrliches Subjekt haben, muß die Denkkraft dieß alles aus sich hergeben; denn im Grunde thut Hr. Fichte hier weiter nichts, als daß er zeigt, wie aus der Denkkraft diese Annahme hervorgeht, und vergißt darüber seine Behauptung selbst, daß von ihr in der Empfindung nichts enthalten ist, gehörig zu erweisen. Aus diesem allem folgt so viel: diese äußerst kühne Behauptung steht auf sehr schwachen Füßen. Daß jener Hauptsatz: wir kennen nichts, als unsere eigenen Modificationen, auf äußere Empfindungen angewandt, nicht in aller Strenge wahr ist, und daß daher die Aufhebung aller äußern Gegenstände und unsers eignen Körpers, nicht fest steht, ist schon oben aus einander gesetzt. Daß wir von unserm Innern mehr in der Erfahrung finden, als bloße transitorische Modificationen, wollen wir jetzt kürzlich darthun.

Es ist Erfahrung, daß unsere Vorstellungen und Gedanken unter einander einen Zusammenhang haben, und daß die gegenwärtigen in Ansehung ihrer Beschaffenheiten, von den vergangenen, ja oft von solchen, die wir in früher Kindheit hatten, bestimmt werden. Wie ist das möglich, wenn wir in der That nichts sind, als ein Haufen transitorischer, mit jeder Minute verschwindender Bilder? Oder

*) Vielleicht ist sogar Hr. Fichte hier nicht einmal so originell, als er sich selbst vermuthlich erscheint. Er mag wohl seine gesunde Vernunft auch durch einige Blendwerke aus der Humischen Philosophie getäuscht haben, da diese auf das nämliche Resultat aus ähnlichen Gründen führt.

Digitized by Google

macht auch das die Denkkraft? Das kann wohl nichts seyn; denn daß wir etwas in dem Systeme unserer Empfindungen regelmäßig antreffen, das kann keine Denkkraft bewirken. Denkt so viel ihr wollt, daß ihr ein Prinz seyd; als einen solchen findet ihr euch dadurch nicht, so lange ihr nämlich nicht verrückt werdet. Es ist Erfahrung, daß ich mich erinnere, vor 30, 40 Jahren dieß oder jenes gethan, gesehn zu haben; daß ich dessen so gewiß bin, als ich nur von etwas es seyn kann, und daß ich nicht den mindesten Zweifel hegen kann, es selbst in eigner Person gewesen zu seyn, dem dieß begegnete. Wie ist das möglich, wenn ich nichts bin, als ein Strom vorüberrauschender, augenblicklicher Bilder? Die Denkkraft macht dieß sicher nicht; denn ich finde einen sehr merklichen Unterschied, wenn ich denke etwas gethan zu haben, und wenn ich mich deutlich daran erinnere. Daß ich etwas Beharrliches, und während allem Wechsel der Bilder Bleibendes an mir trage, wäre aus diesen Erfahrungen doch wohl klar genug. Es ist auch Erfahrung, daß die mancherley Aeußerungen meines Gemüthes, das Erinnern, Behalten, Empfinden, Vorstellen, Denken, Begehren und Wollen, auf einander gegenseitigen Einfluß haben, indem von einer Empfindung das Denken, Vorstellen und Begehren; von einer Vorstellung sehr oft das Denken und Wollen, auch das Empfinden, abhängt. Wie ist das möglich, wenn diese mancherley Aeußerungen meines Ich nicht in einem innern Zusammenhange stehen, nicht ein gemeinsames Subjekt haben? Nimmt man nun hierzu noch, daß auch äußere Empfindungen reell vorhanden sind, und daß deren Nichtseyn von Hrn. Fichte noch keineswegs erwiesen ist: so, dächten wir, hätten wir klare Empfindungen genug von unserer eigenen Beharrlichkeit, und von uns als einem ganz eigenen Subjekte. Durch die äußere Empfindung finde ich mich sehr bestimmt als beharrlich, finde mich sehr bestimmt als Subjekt der mancherley Eindrücke, und habe nicht nöthig, zu der künstlichen Maschinerie des bloßen Denkens meine Zuflucht zu nehmen, um nicht in meinen Augen zu fast Nichts zu verschwinden, und mich selbst gänzlich zu verlieren. Diese Maschinerie des Denkens aber ist in der That nichts als blauer Dunst. Das Denken selbst ist dem neuesten Idealismus zufolge nichts anders als eine Folge von Vorstellungen und Urtheilen, die kein bleibendes Subjekt haben, und die ohne alle Beharrlichkeit vorüberschwe-

hen.

Digitized by Google

hrn. Wie nämlich nach Hrn. Fichte das Ich nichts weiter ist, als eine transitorische Reihe von Vorstellungen: so kann natürlich das Denken und die ganze Denkkraft auch nichts mehr seyn. Nun fragen wir, ob es nicht widersprechend ist, daß aus so etwas der Gedanke und das klare Bewußtseyn von einem Beharrlichen hervorgehe? fragen, ob daß Transitorische das Folge hervorbringen kann, daß wir uns an Ereignissen vor vielen Jahren hier erinnern? Die Gedanken und Vorstellungen sind ja längst nicht mehr, haben ja nur ein augenblickliches Daseyn, lassen nicht die geringste Spur von sich zurück, und haften nirgends: wie in aller Welt können sie nach mehreren Jahren wiederkommen? können die Ueberzeugung mit sich führen, daß sie vor mehreren Jahren da waren, und daß wir selbst sie damals hatten? Hätte irgend ein Anti-Idealistischer Philosoph so etwas behauptet, wahrlich wir möchten den Spott nicht mit ihm theilen, den es von Hrn. Fichte und Schelling auf ihn regnen würde.

Doch es ist Zeit, von dem letzten Theile der Fichteischen Bestimmung des Menschen, welcher vom Glauben handelt, etwas zu erwähnen. »Ich verlange, heißt es hier, »etwas außer der bloßen Vorstellung Liegendes, das da ist »und war und seyn wird, wenn auch die Vorstellung nicht »wäre, und welchem die Vorstellung lediglich zusteht, ohne es »hervorzubringen, oder daran das Geringste zu ändern. Eine »bloße Vorstellung sehe ich für ein trügendes Bild an. — »Und welches ist denn dieses außer der Vorstellung Liegende, »das ich mit meinem heißesten Sehnen umfasse? Welches »die Gewalt, mit welcher es sich mir aufdringt? — Nicht »bloßes Wissen; sondern nach deinem Wissen Thun ist »deine Bestimmung; so ertönt es laut im Innersten meiner »Seele, sobald ich nur einen Augenblick mich sammle, und »auf mich merke. — Diese Stimme führt mich ja aus »der Vorstellung, aus dem bloßen Wissen heraus auf etwas »außer demselben Liegendes; auf etwas, das da höher ist »denn alles Wissen, und den Endzweck des Wissens selbst in »sich enthält. — Diese Stimme also kündigt mir gerade »das an, was ich suchte; ein außer dem Wissen Liegendes, »und seinem Seyn nach von ihm völlig Unabhängiges. So »ist es; ich weiß es unmittelbar. Aber ich habe mit »der Speculation mich nun einmal eingelassen. — Nach-

Digitized by Google

» dem ich in diese Lage mich gesetzt habe, kann ich keine voll-
» kommene Bestimmung erhalten, ehe nicht alles, was ich
» annehme, selbst vor dem Richterstuhle der Spekulation ge-
» rechtfertigt ist. Ich habe mich sonach zu fragen, wie
» wird es so? woher entstehe jene Stimme in meinem In-
» nern? — Es ist in mir ein Trieb zu absoluter, unab-
» hängiger Selbstthätigkeit. Nichts ist mir unausstehlicher,
» als nur an einem andern, für ein anderes, und durch ein
» anderes zu seyn; ich will für mich, und durch mich selbst
» etwas seyn und werden. Diesen Trieb fühle ich, so wie
» ich nur mich selbst wahrnehme; er ist unzertrennlich
» vereinigt mit dem Bewußtseyn meiner selbst. « —

Nachdem nun der Verf. das Handeln durch das Mikroskop seines Idealismus von mehreren Seiten betrachtet hat, und von ihm aus zu keiner Realität, besonders zu keiner außer ihm befindlichen hinüberkommen kann, welches hier abzuschreiben zu weitläuftig werden würde; fragt er sich in dieser äußersten Verlegenheit: » Soll ich jener
» meiner Stimme den Gehorsam versagen? Ich will es nicht
» thun, antwortet er sich selbst, ich will jene Bestimmung
» mir freywillig geben, die der Trieb mir anmuthet; und
» will in diesem Entschlusse zugleich den Gedanken an seine
» Realität und Wahrhaftigkeit, und an die Realität alles
» dessen, was er voraussetzt, ergreifen. Ich will in dem
» Standpunkte des natürlichen Denkens mich halten, auf
» welchen dieser Trieb mich versetzt, und aller jener Grübe-
» leyen und Klügeleyen mich entschlagen, welche nur seine
» Wahrhaftigkeit mir zweifelhaft machen könnten. Ich habe
» das Organ gefunden, mit welchem ich diese Realität, und
» mit dieser zugleich wahrscheinlich alle andere Realität
» ergreife. Nicht das Wissen ist dieses Organ; kein Wis-
» sen kann sich selbst begründen und beweisen: jedes
» Wissen setzt ein noch höheres voraus, als seinen Grund,
» und dieses Aufsteigen hat kein Ende. Der Glaube ist es,
» dieses freywillige Beruhen bey der sich uns natürlich dar-
» bietenden Ansicht, weil wir nur bey dieser Ansicht unsere
» Bestimmung erfüllen können; er ist es, der dem Wissen
» erst Beyfall giebt, und das, was ohne ihn bloße Täu-
» schung seyn könnte, zur Gewißheit und Ueberzeugung er-
» hebt. Er ist kein Wissen; sondern ein Entschluß des Wil-
» lens, das Wissen gelten zu lassen. «

Hier-

Digitized by Google

Hierüber nun noch einige Anmerkungen! Erstlich: daß Handeln meine Bestimmung ist, weiß ich das? Ist das Wissenschaft? Einmal sagt es Hr. Fichte mit den Worten: ich weiß es unmittelbar. Alsdenn aber streitet in uns das Wissen mit dem Wissen; denn auf der einen Seite ist alles Wissenschaft, was auf diese Grundlage erbaut wird; mithin auch, daß es außer uns in der That Gegenstände giebt; auf der andern aber ist es eben so sehr Wissenschaft, was vorher dargethan ward, daß außer uns nichts vorhanden ist. Sey aber auch das kein Wissen, daß wir zum Handeln bestimmt, folglich mit Dingen außer uns umgeben sind: so streitet das Glauben mit dem Wissen; zu wem sollen wir uns nun halten? Und kann der Skeptiker etwas mehr wünschen, als gerade diese Lage, worin Hr. Fichte, durch seinen neuesten Idealismus, die Philosophie gebracht hat? Kann der Vertheidiger des Köhlerglaubens mehr wünschen, als daß der Philosoph selbst ihm erkläre, man müsse auch das glauben, wovon das Gegentheil wissenschaftlich erwiesen ist?

Zweytens: diese Grundlage der Realität unserer Erkenntniß verschwindet vor dem Augen einer schärferen Untersuchung. Daß das unsere Bestimmung ist, daß wir zu handeln verbunden sind, woher wissen wir das? Es ist unmittelbares Gefühl: es ist Thatsache, die wir denken; aber nicht erdenken. Das sagt er wohl; wodurch aber kann er uns überzeugen, daß es so sey? Ueber die Bestimmung des Menschen ist unter den Philosophen viel gestritten worden und wird noch gestritten; also kann eine der Bestimmungen unter den streitigen, unmöglich Thatsache, allgemein anzuerkennende Thatsache seyn. Ferner, ob wir von Natur Pflichten haben, ist gleichfalls vielfältig unter den scharfsinnigsten Weltweisen streitig gewesen; und noch behauptet eine nicht unansehnliche Partey, daß alle unsere Pflichten nur aus der bürgerlichen Vereinigung entspringen. Es kann demnach nicht ohne allen weitern Beweis für allgemein gültige Thatsache ausgegeben werden, daß wir zum Handeln verbunden sind. Aber sey es auch Thatsache: so wird doch nichts dadurch gewonnen. Jede Thatsache nämlich erhält dadurch eine andere Form, daß sie ins Bewußtseyn aufgenommen und durch Reflexion uns vorgehalten wird; wie das obige System des Idealismus gezeigt hat. Wie können wir

nun

Digitized by Google

nun die wahre eigentliche Gestalt dieser Thatsache zu Tage fördern, um uns dadurch gegen alle unrichtige Folgerungen zu sichern? Nach jenem Idealismus ist alles nur Vorstellung und Bild, ohne weitere Realität; ist also diese Thatsache auch nur Bild und Vorstellung: wie läßt sich hieraus etwas Mehreres herleiten, als daß wir uns als zum Handeln verpflichtet uns vorstellen, und daß mithin alles hierauf Gegründete, gleichfalls nichts mehr als etwas bloß Vorgestelltes seyn kann?

Drittens: sollte es denn so ganz ausgemacht richtig seyn, daß kein Wissen sich selbst begründen kann, weil es auf einen Rückgang des Beweises ins Unendliche führt? Mehrere, besonders aber die Skeptiker, haben dieß versichert; aber es ist auch von noch Mehreren ihnen entgegengestellt worden, daß dieß unstatthaft sey, weil es manche Sätze giebt, die ohne weitern Beweis für unumstößlich müssen gehalten werden. Sollte Hr. Fichte dieß unbedingt leugnen wollen? Dann wehe seiner Philosophie! Wie, wenn nun Jemand Herrn Fichte sich gegenüber stellt und ausruft: Nein, berühmter Philosoph, nein, Handeln ist nicht unsere Bestimmung; wir sind bloß zum Spekuliren gemacht; das ist wahr, weil ich es glaube; und ich glaube es, weil ich es glauben will! Was wollte er mit ihm anfangen? Wenn ein Anderer sich so vernehmen ließe: deine Ueberzeugung, tapferer Verfechter des transscendentalen Idealismus, stützt sich auf nichts als auf deine Willkühr; denn du sagst selbst, der Glaube ist kein Wissen; sondern ein Entschluß des Willens, das Wissen gelten zu lassen; du hast also keinen festen Grund des Glaubens: denn diese Willkühr ist veränderlich; du hast auch nichts, wodurch du Andere zu deinem Glauben bringen kannst; denn wie wenn diese nicht wollen, was du willst? Dein Glaube ruht also auf Nichts! Was wollte Hr. Fichte diesem Gegner mit Grunde erwiedern? Wenn dieser weiter fortführe: da der Wille der Menschen sehr wandelbar, und nach verschiedener Richtung bey Verschiedenen gerichtet ist: so müssen wir, um zu einiger Festigkeit und Uebereinkunft in unseren Ueberzeugungen zu gelangen, einen Glaubensrichter haben; mithin führst du uns auf ein philosophisches Papstthum. Was wollte Hr. Fichte ihm entgegen stellen? Wir unsers Orts wollten daher unsern scharfsinnigen Philosophen warnen, nicht seine und alle

Philo-

Philosophie auf diese gefährliche Spitze zu stellen; sondern vielmehr bey dem zwar alten, aber durch die That bestätigten Satze zu bleiben, daß das Wissen zuletzt auf gewisse an und durch sich selbst evidente Sätze zurückgeht; wollten ihn bitten, in seine idealistischen Spekulationen sich nicht allzu sehr zu vertiefen, um nicht am Ende mit der Außenwelt auch sich selbst, und allen Boden der Erkenntniß zu verlieren!

Schließlich bemerken wir noch, daß diese Schrift in einem anscheinend viel ruhigern Tone, als die vorhergehenden desselben Verfassers geschrieben ist; weil nämlich Hr. Fichte durch diese Schrift auf das große Publikum wirken, und seine Philosophie in einem vortheilhaften Lichte zeigen wollte, wie sie zur wahren Kenntniß Gottes und zur wahren Bestimmung des Menschen führe. Von den weiteren Folgerungen seiner Hauptsätze erlaubt uns der Raum nicht, mehreres anzuführen; auch lassen sich diese hieraus größtentheils von selbst abnehmen, besonders wenn man auf dem Gebiete des neuesten Idealismus kein Fremdling ist.

In ganz anderer Gestalt erscheint dieser nämliche neueste Idealismus bey Hrn. Schad, in Nr. 2. Hier wird er aus einem obersten Grundsatze aller menschlichen Erkenntniß hergeleitet; mithin direkt dargethan, statt daß er in der vorhergehenden Fichtischen Schrift mehr indirekt hergeleitet wurde. Hr. Schad folgt hierin dem Gange der Wissenschaftslehre, deren Hauptsätze er mehr auseinander zu setzen bemüht ist. Freylich hätten wir sehr gewünscht, es möchte dieß, dem Versprechen des Titels zufolge, viel gemeinfaßlicher geschehen seyn, als wir es finden, und als es nicht vorbereitete Leser gewiß noch mehr finden werden. Einiges hiervon hätte vom Verf. selbst füglich geschehen können, welches wir sogleich bestimmter bemerken werden; mehreres andere aber stand wahrscheinlich nicht in seiner Macht, weil er selbst seine Begriffe nicht zu dem Grade der Deutlichkeit scheint erhoben zu haben, welchen sie haben müssen, um ihre natürliche und mehr verständliche Anordnung zu bemerken. Hr. Schad geht von den ausgemachten Sätzen aus, daß, wofern ein Wissen überhaupt möglich seyn soll, es einen letzten Grund alles Wissens geben muß, welcher nicht nur selbst gewiß seyn, und Realität haben; sondern auch durch sich selbst gewiß seyn muß. Diesen Grund, oder auch

Grunds

Grundsatz, welcher hier Hrn. Fichtens System begründen soll; aber, mirabile dictu! von Hrn. Fichte geradezu geleugnet wird, *) findet Hr. Schad auf folgende Art: »Wie »aber, wenn nun kein fester Grundsatz des menschlichen »Wissens möglich wäre? Denn, sagen einige, jeder Satz »besteht aus Begriffen; also auch der Grundsatz, durch den »alle übrigen Sätze Gewißheit erhalten sollen. Von jedem »Begriffe muß sich fragen lassen: ob er Realität habe, oder »ob er bloß erdichtet sey; ob ihm würklich ein Objekt ent»spreche, dessen Nachbild er sey? Kurz, von jedem Begriff »muß sich ein Grund angeben lassen. Hat nun diese uner»läßliche Forderung auch in Absicht auf die Begriffe statt, »die in dem ersten Grundsatze mit einander verbunden sind: »so kann man nicht sagen, daß der erste Grundsatz durch sich »selbst gewiß, oder bestimmt sey; daß er weiter keines an»dern Grundes außer sich bedürfe. Ferner müßte auch der »erste Grundsatz Ausdruck eines bestimmten Bewußtseyns »seyn. Dieses Bestimmtseyn setzt nothwendig einen Be»stimmungsgrund, oder ein anderes Bewußtseyn, wodurch »jenes bestimmt würde, voraus. Folglich kann es keinen »Satz geben, der durch sich selbst bestimmt wäre. — Jedes »Bewußtseyn ist eine Thatsache, die ohne Grund nicht seyn »kann, so wie keine Veränderung ohne Ursache gedacht wer»den kann.«

Diesen gefährlichen Einwürfen begegnet der Verf. so: »Wenn von dem letzten Grunde des Wissens die Rede ist: »so ist es wohl möglich, daß derselbe an und für sich selbst »nicht ein Wissen; sondern nur etwas sey, wodurch das »Wissen überhaupt möglich wird. Alles Wissen ist ein Vor»stellen, jedes Vorstellen ist bestimmt; also ist auch jedes »Wissen bestimmt; folglich ist es nicht bloß möglich, daß »dasjenige, was allem Wissen zum Grunde liegt, ursprüng»lich nicht selbst ein Wissen sey; sondern es muß sogar etwas »anderes seyn. Wird nun der letzte Grund alles Wissens »gedacht: so fällt er als etwas Gedachtes, als ein Satz, in »die Sphäre des Denkens, und ist den Gesetzen des Den»kens unterworfen; obschon in anderer Rücksicht, in sofern »dieser Satz den Grund alles Denkens darstellen soll, selbst »die Gesetze des Denkens durch ihn möglich, und daher von »ihm abzuleiten sind. Der letzte Grund alles Wissens, da »er

*) Man sehe oben, S. 386.

» er durch den Philosophen an die Spitze alles Wissens ge-
» setzt, und dieses zu einem harmonischen Ganzen geordnet
» werden soll, muß bey dieser Absicht nothwendig gedacht;
» aber er muß nicht gerade ursprünglich, in sofern er als
» Grund alles Denkens gedacht wird, selbst als ein Denken
» gedacht werden. Gesetzt, dieser Grund sey ein absolutes
» Handeln, wodurch das Denken erst möglich gemacht wür-
» de: so muß dieses Handeln, wenn es dem Denken über-
» haupt zum Grunde gelegt werden soll, zwar selbst gedacht
» werden; es kann aber nicht anders gedacht werden, als
» nach den Gesetzen des Denkens; folglich ist dieses Handeln,
» ausgedrückt und dargestellt durch einen gedachten und in
» Worte gebrachten Satz, selbst den Gesetzen des Denkens
» unterworfen. Aber dieses Handeln soll, sofern es als der
» Grund alles Denkens betrachtet und der ganzen Philoso-
» phie an die Spitze gestellt wird, nicht als ein Denken; son-
» dern als ein Handeln gedacht werden, und in sofern be-
» gründet es selbst die Gesetze des Denkens, und darf schlech-
» terdings nicht nach denselben beurtheilt werden. Dieß
» würde aber geschehen, wenn obiger Einwurf statt hätte. —
» Der Satz soll nur das Mittel seyn, wodurch bey denen,
» die sich dieses absoluten Handelns noch nicht bewußt sind,
» die Reflexion darauf gerichtet, und dasselbe zum deutlichen
» Bewußtseyn erhoben werden soll. Dieses kann nur ge-
» schehen durch das Anschauen dieses Handelns; und da
» vorausgesetzt wird, daß es absolut sey, da es folglich ganz
» rein von allem Empirischen, und daher auf keine Art be-
» stimmt seyn kann; sondern als der Grund alles Bestim-
» mens gedacht werden muß: so kann diese Anschauung bloß
» intellektuell seyn. Denn nur bey den unmittelbaren Ge-
» genständen des Bewußtseyns, die als bloße Thatsachen an-
» zusehen sind, kann sinnliche Anschauung statt haben; hier
» ist aber die Rede von dem letzten Grunde alles Bewußt-
» seyns, und folglich aller Thatsache; dieser muß ursprüng-
» lich außer dem Bewußtseyn liegen, und kann daher an und
» für sich keine Thatsache werden. Die Begriffe also, aus
» welchen der erste Grundsatz besteht, sind nicht aus der Luft
» gegriffen; ihre Realität ist durch Anschauung und ein dar-
» aus entstehendes nothwendiges Denken, durch etwas, wo-
» durch das Denken gebunden ist, welches der einzige und
» wesentliche Charakter aller Realität ist, gegründet. — Hier
» ist der Satz des zureichenden Grundes, der alles reale Den-
» ken,

» ken, alle Synthesis oder Realität bedinget, nicht mehr um-
» wendbar. Ein Handeln, das absolut ist, ist nothwendig
» durch sich selbst gewiß und bestimmt, das heißt: es bedarf
» zu seiner Möglichkeit keines weitern Grundes außer sich. «

Wir haben unsern Verf. bis hierher allein und ausführlich reden lassen, und nun fragen wir den Leser; ob er dieß sehr gemeinfaßlich gefunden habe? Daß es um ein großes faßlicher würde, hätte Hr. Schad leicht bewirken können, wenn er gleich anfangs bestimmt erklärt hätte, was er denn eigentlich mit dem ersten Grunde oder Grundsatze alles Wissens wollte. Man kann darunter zweyerley verstehen: einen Satz, der durch sich selbst gewiß ist; und einen Satz, der in sich den Keim aller folgenden Sätze enthält, der die Wurzel aller übrigen Sätze ist, und zugleich Gewißheit durch sich selbst hat. Das erste allein verstand man darunter bisher gewöhnlich; und wer diese Idee mitbringt, findet gewiß in dem ganzen Raisonnement nicht viel Deutlichkeit. Ueber das Bemühen der neuesten Philosophen, einen solchen Ursatz zu entdecken, aus welchem allein alle menschliche Philosophie apodiktisch hergeleitet werden kann, müssen wir einige Bemerkungen anfügen, weil hierin, unserer Einsicht nach, eine der vornehmsten Quellen der idealistischen Verirrungen zu suchen ist; und weil mit der erkannten Unthunlichkeit dieses Unternehmens der neueste Idealismus größtentheils zu Boden fällt. Ein solcher Satz kann kein anderer seyn, als ein höchst allgemeiner, der das Gemeinsame aller menschlichen Verrichtungen, des Denkens sowohl als des Wollens und Wirkens, in sich enthält; weil man aus einem niedern Satze allein zu den höheren nicht hinanklimmen, noch in ihm alle möglichen obern entdecken kann. Durch synthetische Methode allein scheint es möglich, aus einer einzigen Quelle alle Erkenntniß herzuleiten; wie denn auch deswegen alle streng demonstrativen Systeme dieser Methode sich bedienen. Aus diesem Grunde sind alle Philosophen, die auf die Aufsuchung eines solchen Realgrundes aller Wissenschaft ausgiengen, immer bis zu den höchsten Begriffen hinaufgestiegen; zu welchen namentlich unter den Alten die Neu-Platoniker gehören, die den ersten Versuch in dieser Art des Philosophirens machten. Allein es ist, mittelst einer genauern Erwägung des synthetischen Verfahrens, sehr leicht darzuthun, daß auf diesem Wege nichts aus-

anzurichten steht. In keinem höhern Begriffe sind die Differenzen anzutreffen, oder durch Anlysis aus ihm zu entwickeln, durch welche allein zu den niedern herabgestiegen werden kann. Wollt ihr aus dem Begriffe des Dreyecks alle seine Gattungen herleiten: so müsst ihr die möglichen Differenzen entweder in gegebenen mannichfaltigen Dingen selbst aufsuchen; oder ihr müßt, indem ihr nach Anleitung eines Begriffes Dreyecke verzeichnet, die mancherley möglichen Vorrichtungen auffinden, durch welche ihr zur Verzeichnung spezifisch verschiedener Dreyecke gelangt; welche also aus einem Begriffe herausgehen. Hieraus folgt unwidersprechlich, daß kein noch so allgemeiner Satz möglich ist, aus welchem ganz allein die ganze Reihe menschlicherwissenschaftlicher Kenntnisse hergeleitet werden kann; und dieß ist auch die einzige Ursache, warum bisher alle Versuche dieser Art fehl geschlagen sind, und fernen fehl schlagen werden. Man täuscht sich aber hier gar leicht dadurch, daß man zu übereilt annimmt, jedes Herunterseigen von einem obern Begriffe geschehe ohne alle fremde Beyhülfe, und die Differenzen gehen aus jedem Begriffe ganz allein hervor; weil man sich bey einiger Fertigkeit in dieser Methode, des Herausgehens aus demselben, und der Herbeyholung der Differenzen sich aus andern Quellen, nicht mehr deutlich bewußt ist. Bey Dingen täuscht man sich noch leichter, wenn man zur Verzeichnung derselben ungewöhnliche Worte nimmt, oder den gewöhnlichen eine etwas veränderte Bedeutung beylegt, durch welche ihre Unterordnung unter einen obern Begriff versteckt wird. Durch die Leichtigkeit des Ueberzeugens verführt, glaubt man aus einem Satze selbst hergeleitet zu haben, was man doch in der That ihm von außen hinzusetzte; und durch den Schein der Worte geblendet, wird man nicht inne, daß man bloß einen obern Begriff näher bestimmt. Diese Bemerkungen soll das Folgende noch mehr bestätigen.

Laßt uns nämlich sehen, auf welche Art Hr. Schad das absolute Handeln zum Range des obersten Regulprincips erhebt. »Soll sich die Vernunft nicht selbst aufgeben, — »und sie kann sich nicht aufgeben, weil sie nicht bloß vom »Denken abhängt — so darf der Satz: Es ist ein Vereinigungspunkt für Denken und Wollen zu finden, nicht bloß »problematisch; sondern muß als kategorisch, mit dem Bewußtseyn der absoluten Nothwendigkeit, gedacht werden. »Es soll einen solchen Vereinigungspunkt geben, so gewiß

»und nothwendig, als es Vernunft geben soll; daher muß es »einen geben, und giebt wirklich einen, so wie es Vernunft »giebt. Der Grund des Seyns dieses Vereinigungspunkts »ist also nicht selbst ein Seyn, das gedacht wird; sondern ein Sollen, wodurch das Seyn, und das demselben ent»sprechende, und in seinem abhängige Denken selbst bestimmt »wird. Sollen läßt sich nur durch Freyheit, und Freyheit »nur durch ein Selbstbestimmen, durch absolutes Handeln »denken, das weder vom Denken, noch von irgend etwas »anderm; sondern bloß von sich selbst abhängt; welches ist, »weil es ist. Also der Satz: es soll einen Vereinigungs»punkt für Denken und Wollen geben, aber die Vernunft »soll mit sich selbst harmonisch seyn; deutet schon nothwen»dig auf ein höheres Princip der Philosophie hin, als auf »das bloße Denken. Dieser Satz heißt im Grunde nichts »anders, als: das Denken kann schlechterdings das Princip, »aber der letzte Erklärungsgrund alles dessen, was ist, alles »Thatsachen, die im unserm Bewußtseyn vorkommen, nicht »seyn. — Der Vereinigungspunkt von dem denkenden und »gedachten Ich ist das absolut handelnde Ich. Das absolu»te Ich kann daher nicht als ursprünglich denkend; son»dern als absolut handelnd gedacht werden.«

Diese Art des Beweises, daß absolutes Handeln erstes Princip sey, scheint uns nicht von allen Verstößen gegen die Logik frey. Das oberste Princip soll durch sich selbst klar seyn, und aus ihm soll alles andere erwiesen werden; hier wird es bewiesen, und zwar dadurch bewiesen, daß die Vernunft sich selbst nicht aufgeben kann; folglich geht dieser Satz noch vor dem ersten Grundsatze her. Ferner wird hier geschlossen: es soll einen Vereinigungspunkt zwischen dem Denken und Wollen geben; also muß es einen geben; wer wird, wer kann die Folgerung zulässig finden? Wo steht geschrieben, daß, was seyn soll, auch seyn muß? Noch mehr: dieser Vereinigungspunkt, heißt es, ist kein Seyn; sondern ein Sollen, wodurch das Seyn, und das demselben entsprechende Denken erst bestimmt wird; alle unsere Denkgesetze, selbst der Satz des Widerspruchs, müssen folglich aus einem Sollen, aus einer Pflicht hergeleitet werden. Hat man je etwas so Widersinniges gehört? Hat man je gehört, daß das Seyn vom Sollen abhängt? Schon diese Verkehrung unserer obersten Begriffe, die nach dem einstimmigen Urtheile aller Philosophen aller Jahrhunderte, und nach dem Ausspruche des geraden Menschenverstandes, eine offen-

bare

herr Verkehrung ist, hätte von der Aufstellung eines solchen Systemes zurückschrecken sollen; wenn anders Menschen, die etwas ganz Außerordentliches sagen wollen, durch irgend etwas zurückgeschreckt werden könnten!

Sein Princip sucht Hr. Schad noch mit folgenden Betrachtungen zu unterstützen: »Alles, was das Ich in der »Wirklichkeit ist, als denkendes, wollendes, empfindendes »Ich, ist es durch das absolute Ich. Nur durch das abso»lute Ich ist es möglich, daß das denkende und gedachte Ich, »das Ich als Subjekt und Objekt, als absolut Eins gedacht »wird. Wäre das Ich bloß denkend: so wäre es schlechthin »unmöglich, daß diese Trennung zwischen Subjekt und Ob»jekt, welche das denkende Ich nothwendig selbst vornimmt, »je gehoben würde. Eben so unmöglich wäre es, daß neben »dem Denken auch das Wollen und Empfinden auf dasselbe »Ich bezogen werden könnte. Ich, der sich denke, will, em»pfinde, bin ein und dasselbe Ich. Denken, Wollen, Em»pfinden sind nur möglich durch ein absolutes Handeln: sie »sind nur Accidenzen desselben, in demselben, und durch »dasselbe gesetzt. Dieses absolute Handeln ist das ursprüng»liche reine Ich selbst: das letztere kann nicht anders cha»rakterisirt werden. Man glaubt gewöhnlich, dieses ab»solute Handeln könne nicht für sich bestehen; es müsse noch »eine Substanz gedacht werden, dem es inhäriren soll. »Aber für das absolute Handeln eine Substanz suchen, in »welcher dasselbe ruhen soll, heißt: für dasselbe einen hö»hern Grund suchen, und es folglich als absolut aufheben. — »Das Wort Substanz paßt nur auf Gegenstände der Sin»nenwelt, deren Wesen in einem Bestehen, Ruhen, Seyn »ohne Bewußtseyn besteht. — Ich kann daher so wenig »sagen, das Ich ist eine Substanz, welcher ein absolutes »Handeln als Accidenz zukommt, als ich sagen kann, das »Ich ist schwer, ausgedehnt u. s. w.«

Wir fragen hier zuerst den Leser, ob er versichern könne, dieß verstanden zu haben? Wir, unsers Orts, haben aus den Worten, wie sie im Mittel liegen, nichts vernommen, weil wir noch schlechterdings nicht belehrt sind, was unter dem absoluten Handeln zu verstehen seyn möge. So machen es diese Herren fast immer; sie halten ihrem Leser neuerdachte abstrakte metaphysische Worte vor, und bilden daraus eine Menge von Sätzen, ohne sie von deren Inhalte zu belehren. Bringt man diese Worte auf bestimmte Begriffe: dann verschwindet fast immer der Zauber,

und man behält nichts als die leeren Töne. Unter dem absoluten Ich wird hier, wie der Zusammenhang und die Folge immer mehr zeigt, das Ich im Allgemeinen, ohne alle nähere Bestimmungen, verstanden; wir wenigstens wüßten keinen andern Sinn hineinzulegen. Nun ist sogleich einleuchtend, daß das denkende, wollende, empfindende Ich, das nicht durch das absolute Ich ist, so wenig als ein gleichseitiges oder ungleichseitiges, rechtwinklichtes oder spitzwinklichtes Dreyeck, gleichseitig oder ungleichseitig, rechtwinklicht oder spitzwinklicht, dadurch ist, daß es Dreyeck ist. Auch hätte dieser, als Axiom hier aufgeführte Satz, der bey weitem nicht evident ist, billig bewiesen werden müssen. Eben so hätte auch der nachher folgende Satz: Denken, Wollen, Empfinden sind nur möglich durch ein absolutes Handeln; sie sind nur Accidenzen desselben, in demselben und durch dasselbe gesetzt, billig bewiesen werden müssen, da er durch sich allein so weit entfernt ist, einzuleuchten, daß er vielmehr, sobald man ihn auf bestimmte Begriffe bringt, als offenbar falsch erscheint. Auch das absolute Handeln erklärt der Verf. nicht, aus dem Zusammenhange allein läßt er errathen, daß es das Handeln überhaupt, und das Handeln durch sich selbst, ohne vorhergehende Ursache seyn soll. Durch dieß aber allein ist das Denken, Wollen und Empfinden nicht möglich, und noch weniger durch dieß allein gesetzt; denn dadurch, daß ich ein Handeln überhaupt annehme, nehme ich noch von diesen keins an; und dadurch, daß ein Handeln überhaupt möglich ist, ist noch von diesen keins möglich; es ist gar wohl denkbar, daß, obgleich das oberste Geschlecht möglich ist, doch eine oder die andere seiner nähern Bestimmungen nicht möglich sey; wie manche Thiergattungen nicht dadurch allein möglich sind, daß das Thier überhaupt Möglichkeit hat. Hätte sich Hr. Schad, eben so wie auch sonst Hr. Fichte und Hr. Schelling, des gewöhnlichen Ausdruckes, allgemein, hier bedient: so wäre die Ungereimtheit sogleich aufgefallen; das ungewöhnliche Wort absolut täuscht diese Herren zuerst selbst, und nachher auch ihre Leser, die durch diesen Nebel von Worten nicht blicken können. Endlich ist auch das nichts als Dunst, wenn von diesem absoluten Handeln behauptet wird, es dürfe nicht als Substanz, oder Accidenz einer Substanz gedacht werden, weil mit der Substanz der Begriff von Ruhe verknüpft ist. Der Begriff des Beharrens hängt freylich daran; aber wo hat man

Digitized by Google

je gehört, daß nicht auch etwas wirkend gedacht beharren könne? Beharren denn nicht die Himmelskörper in steter Bewegung? Eben so wenig statthaft ist es, wenn gesagt wird, der Begriff Substanz komme nur Sinnengegenständen zu, worunter hier bloß Gegenstände des äußern Sinnes, und zwar, wie er jetzt beschaffen ist, verstanden werden! Hat denn unser den Philosophen, die von Gott lehren, er sey Substanz, und zwar eine einfache, je einer behauptet, er könne durch unsere äußeren Sinne jetzt empfunden werden?

Mittelst dieser und mancher andern ihr gleichenden Verschraubung der Begriffe, die wir der Kürze halber übergehen, und die uns zu sublim sind, um sie hier zu durchschauen, gelangt Hr. Schad zu folgenden höchst ungereimten Behauptungen: »In wiefern also absolute Freyheit (oder »das absolute Ich, welche Ausdrücke wir immer als identisch »gebrauchen) allen Gesetzen des Denkens zuwider gedacht werden muß, damit man sich von ihr einen richtigen »Begriff machen könne, in sofern kann sie gar nicht »als etwas Denkbares gedacht werden, weil sie der Grund »alles Denkbaren ist. Soll sie doch gedacht werden — und »sie muß von dem Philosophen gedacht werden, weil er alles »Denkbare erklären soll, und den Erklärungsgrund nur in der »absoluten Freyheit finden kann — so muß sie als undenkbar, als entgegengesetzt allem dem, was als bloßes Objekt »des Denkens gedacht wird, gedacht werden. Sie ist weder »Einheit noch Vielheit, noch Allheit; sie kommt weder einem, noch vielen, noch allen Vernunftwesen zu; sie »ist die Vernunft selbst, sofern diese als absolut, keineswegs aber als Individuum, welches auch sey, gedacht »wird; sie ist der Grund alles dessen, was irgend einem »Individuo zukommt. Sie ist weder Realität noch Limitation; weder Etwas noch nichts, noch ein drittes, das »aus wechselseitigen Bestimmungen zweyer Entgegengesetzten »hervorgeht. Sie ist weder Substanz noch Accidenz; weder Ursache noch Wirkung, noch steht sie mit irgend etwas »in Wechselwirkung. Es kommt ihr weder ein wirkliches, »noch ein mögliches, noch ein nothwendiges Seyn zu.« —

Welch eine Tiefe der Weisheit! Hier hört man Dionys den Areopagiten, oder einen Neu-Platoniker und Mystiker reden, wenn er seine Gottheit beschreiben will; wie denn überhaupt der Geist dieses Idealismus, und des neuen Platonismus einer und derselbe ist. Wer in aller Welt beweiset es, daß etwas den Gesetzen des Denkens zuwider

gedacht werden kann? Läßt sich auch etwa den Gesetzen des Gehens zuwider gehen? wer begreift es, daß etwas nicht gedacht werden kann, und doch gedacht werden soll? Kann man auch etwa dem Blinden gebieten, zu sehen? Wer fasset, daß es eine Vernunft selbst giebt, die keinem Vernunftwesen zukommt? Welch ein erhabner Philosoph muß das seyn, der da denkt, was nicht gedacht werden kann, weil er es denken soll! Welch ein übermenschliches Wesen, welches bey allen den Charakteren, die hier vom absoluten Ich angegeben werden, nur das geringste denken kann! Hr. Schad verzeihe, wenn wir diese so hoch erhabne Weisheit für die größte Thorheit, für *aegri somnia* erklären, *quibus umbrae fingunturspecies*. Zwar gestehen wir gern, daß dieß sinnlose Verfahren Hrn. Schads und der neuesten Philosophen überhaupt, nach den Forderungen ihrer neu aufgewärmten idealistischen Philosophie ganz konsequent ist. Denn nach dieser Philosophie muß der Urgrund alles Denkbaren, alles Seyenden, von diesem verschieden, muß etwas nicht Denkbares, nicht Seyendes seyn; so schlossen auch die Platoniker ganz richtig. Aber sie und Hr. Schad dachten nicht daran, daß eben die Ungereimtheit dieser Folgerung die Unrichtigkeit ihres Grundsatzes aufs deutlichste darlegt, und daß es völlig vergebene Mühe ist, einen solchen Urgrund, ein solches oberstes Princip aufzusuchen, aus welchem allein alles Erkennbare abgeleitet werden könne. So etwas scheint Hr. Schad auch gefühlt zu haben; darum erklärt er sich gegen die Logik; »diese, spricht er, ist ein »wahres Hinderniß, das System der Freyheit kennen »zu lernen, weil es hier nicht um die Kenntniß todter »Denkformen, wodurch der Geist in Fesseln geschlagen wird, »sondern um die Kenntniß der Quelle alles Lebens und aller »Thätigkeit, die man nicht erst findet, um daraus schöpfen »zu können; sondern aus welcher man schöpfen muß, um »sie dann finden zu können.« — (zu thun ist, meinte Hr. Schad ohne Zweifel, welches Zeitwort im Texte vergessen ist.)

Schlimm muß es ohne Zweifel mit einer Philosophie stehen, die genöthigt ist, sogar die so lange und so allgemein anerkannte Logik zu verwerfen! Schlimm um eine Philosophie, die da verlangt, daß man erst aus einem Brunnen schöpfen, und hernach ihn finden muß! Ein Kranker kann so träumen; aber es war dem Ende des achtzehnten Jahrhunderts aufbehalten, daß deutsche Philosophen so philosophiren wollten!

In

In allen Zurüstungen unsers Verf. seinen ersten Grundsatz aufzustellen, haben wir fast gar kein hinreichendes Licht gefunden; und wir haben Ursache zu glauben, daß wir nicht die einzigen sind, welchen dieß widerfahren ist. Sehen wir die Sache von einer andern Seite an; so klärt sich alles auf einmal auf. Es sollte durch diese neueste Philosophie etwas aufgestellt werden, welches, als das allgemeinste, alle mannichfaltige Seelenwirkungen unter sich begreife, und aus dem sie alle bequem sich herleiten ließen. Dazu taugt nun das Vorstellen oder Denken nicht, weil hierin das Begehren, das Wollen, und das eigentliche Handeln nicht enthalten ist: also mußte das Handeln genommen werden, da doch die Vorstellungen und das Denken auch für Handlungen gelten können. Es soll aber zugleich das oberste Princip aller Philosophie von keinem höhern Grunde abhängen; mithin mußte ein Handeln gewählt werden, welches sich durch sich selbst bestimmt, ein absolut freyes Handeln. Aus diesem Principe soll alles Uebrige in der neuesten Philosophie hergeleitet werden; folglich muß dieß absolute Handeln über alle andere Begriffe und Sachen, über das Seyn, die Substanz, und wie sie sonst heißen mögen, hinaus gesetzt werden. Von dieser Seite ist alles klar; aber diese Seite wird von dem Verf. nicht vorgeschoben, weil dann das Spiel mit leeren Worten zu leicht erblickt worden wäre; mittelst des Wortes absolut und anderer von fern herbeygesuchter Wendungen, wird ein Blendwerk erzeugt, in dessen Dunkelheit die Eingeweihten des neuesten Idealismus große Tiefen der Weisheit zu erblicken glauben. Gerade so verfuhren auch die neuern Platoniker! Auch sie wollten alles a priori ableiten, suchten deswegen einen höchst allgemeinen Begriff, den des entis, und bemühten sich aus diesem alle niederen Wesen emaniren zu lassen. Nur der Unterschied ist zwischen beyden Philosophieen, daß die ältere neuplatonische Philosophie das reale Entstehen aller Dinge aus einem objektiven; die neuere Fichtische Philosophie nur das ideale Entstehen aus einem subjektiven Principe zu erklären sucht; mithin jene das ens entium, die Gottheit; diese das Ich zu ihrem Urquell anzunehmen genöthigt ist.

Daß nun mit dem Fichtisch-Schadschen Principe allein nichts auszurichten ist, macht eine kleine Reflexion leicht bemerklich. Aus dem absoluten Handeln, sofern es etwas bedeutet, das keinen Grund außer sich hat, läßt sich kein wirkliches Handeln begreiflich machen; denn daß ein

freyes Wesen durchaus ohne allen Grund, bestimmen, auch nur in Vorstellungen, gedachten Zwecken und Gegenständen, zum Handeln sich bestimmen soll, davon begreifen wir schlechterdings nicht das mindeste. Wird aber ein solcher auch nur Modaler Grund angenommen: so ist das Princip nicht mehr das absolut erste. Alles dem absoluten Handeln, sofern es Handeln überhaupt bezeichnet, ganz allein, lassen sich besondere Arten des Handelns nicht herleiten; denn weil aber überhaupt gehandelt werden kann, kann nicht auch vorgestellt, gedacht, gewollt werden. Daß dieß, und daß irgendwie bestimmtes unter diesen geschehen könne, dazu werden noch andere Quellen erfordert, die in jenem Allgemeinen allein nicht enthalten sind; auch finden wir nicht, daß Hr. Schad sich auf eine Herleitung dieser bestimmteren Gemüthshandlungen eingelassen hätte. Endlich weil absolut gehandelt werden kann, deswegen allein kann nicht auch empfunden, und etwas als außer uns vorhanden, wahrgenommen werden: wo so etwas aus dieser Quelle abgeleitet wird, da gründet sich nur der Sache, daß es nur mittelst eines künstlichen Blendwerkes geschehen muß; ähnlich demjenigen, welches derselbige eleatische Zeno im Parmenides des Plato durch die abstrakten Worte Einheit und Eins so meisterlich zu erregen verstand.

Auf diesen letzten Punkt ist Hrn. Schads Hauptbemühung gerichtet; laßt uns sehen, wie er dahin gelangt. Sein absolutes Ich ist nichts als ein Handeln, mithin etwas Fest Fließendes, nichts Bestehendes und Beharrendes; bey allem, innern sowohl als äußern Empfinden aber sehen wir doch uns selbst als beharrend an; wie kommen wir dazu? »Die Freyheit,« sagt er, »ist schlechterdings »Seyn. Und da sie selbst ihr Gesetz ist: so kann auch ihr »Zweck nie seyn irgend ein Zustand, also auch kein Grad »hoher Grad der Glückseligkeit in Rücksicht auf Intension, »Extension und Protension; sondern jeder Zustand, es sey »Glück oder Unglück, ist für sie nur Mittel zur Erreichung »ihres Zweckes. Bloß das absolute Handeln, die Freyheit »selbst, ist der Zweck der Freyheit. Es soll, sagt sich die »Freyheit, auf diese bestimmte Art gehandelt werden, weil »so gehandelt werden soll, also absolut. Da nun unser Zu»stand immer wechselt, und daher ein neues Pflichtgebot »eintritt, einen neuen Zustand hervorzubringen, der wieder »als die Stufe zu einer höhern Vollkommenheit angesehen »wird; so tritt auch zugleich bey dem Rechtschaffenen die »oben beschriebene Gesinnung wieder ein; die Freyheit bringt

»sich

» sich, so zu sagen, in jedem Momente selbst hervor; jede » einzelne absolute Thathandlung fließt mit der andern zu» sammen, und so ist die Freyheit ein stetiges absolutes Han» deln. Dieß ist der Grund der Persönlichkeit. «

Hier frage sich der aufmerksame Leser, ob er findet, was Hr. Schad will, daß er finden solle? ob er es fest begründet findet? Wir zweifeln, daß er bejahend antworten wird, wenn er genau weiß, was beydes sagen will. Das letzte findet er offenbar nicht; denn, daß die Freyheit ihr eigener Grund seyn solle, wer versteht das? wer kann das verstehen? Was heißt es: ich soll absolut frey handeln, um absolut frey zu handeln? Wer versteht das: ich soll auf diese bestimmte Art handeln, weil ich so handeln soll? In der Sittenlehre wenigstens beruft sich hierauf kein Philosoph; sondern man giebt andere Gründe der Verbindlichkeit an; in der Folge vergißt sich Hr. Schad selbst, wenn er einen neuen Zustand hervorgebracht haben will, der Stufe zu einer höhern Vollkommenheit sey. Woher wissen wir endlich, daß unser Zustand immer wechselt? Aus der Erfahrung freylich; aber das hilft hier nichts; aus dem obersten Princip sollen wir es ja wissen; und daher hätte es Hr. Schad herleiten sollen, wenn er nicht den gerechten Vorwurf auf sich laden will, aus seinem eigenen Grundsatze herausgegangen zu seyn. Daher aber wird er es schwerlich leiten können; so wenig er jene beyden vorherigen Sätze daraus allein zu folgern im Stande seyn wird. Dieser Beweis beweiset also nichts. Er beweiset aber auch nicht einmal, was er beweisen soll. Dieß war nämlich nichts anders, als daß wir uns selbst als beharrliche Wesen finden. Hier wird bloß gezeigt, daß wir uns als fließende Wesen, als ein Handeln finden, welches sich nie aufhörlich und als stetig in einander fließend hervorbringt. Diesem zufolge müßten wir uns als successive Wesen ansehen, müßten wir uns selbst vorkommen wie die Töne, die Gerüche uns vorkommen, wenn wir sie eine geraume Zeit hindurch empfinden. So kommen wir uns aber offenbar nicht vor, und so etwas ist unsere Persönlichkeit nicht.

Eben hierauf baut auch unser Verf. die Erklärung der Vorstellung von einer Sinnenwelt außer uns: » denn, « spricht er, » die Freyheit producirt sich alle Augenblicke selbst, » dadurch, daß sie sich ihrer selbst, nämlich ihres absoluten » Handelns, bewußt wird, welches nur dadurch möglich wird, » daß sie zugleich Widerstand findet, etwas, das sie nicht » ist, das sie mit absoluter Kraft hinwegzuräumen und zu

» vertilgen strebt; aber nur in sofern kann, als sie den Wi-
» derstand verändert, verringert, einen neuen Zustand her-
» beyführt, und sich so ihrer selbst, ihrer Thätigkeit, und
» zwar der absoluten, in Beziehung auf den Entschluß, die-
» sen durch sie möglichen Zustand würklich zu machen; der
» beschränkten aber, in Absicht auf das Wesen der ewig wi-
» derstehenden Materie, bewußt wird.« — Hier erscheint mit einemmale ein Widerstand gegen die absolute Thätigkeit; wir fragen: woher hat den unser Philosoph? Aus seinem alleinigen Grundsatze, der absoluten Thätigkeit, hätte er ihn entnehmen müssen, wenn er vollkommen systematisch hätte verfahren wollen; aber daraus hat er ihn hier offenbar nicht. Er hat ihn, man weiß wohl woher: hat ihn ohne allen Beweis und ohne allen Grund, eben daher, woher Epikur sein *clinamen principiorum* hat, worüber Cicero anmerkt: nihil turpius est philosopho, quam dicere aliquid fieri sine causa. Hier erhellt doch wohl augenscheinlich, was wir schon oben sagten, daß es ganz vergebene Mühe ist, ein einziges Realprincip aller unserer Erkenntnisse zu suchen, und aus einem einzigen Satze alle übrigen streng herzuleiten.

Damit dieß noch mehr erhelle, wollen wir eine andere Stelle weiter unten beleuchten, in welcher Hr. Schad das nämliche ausführlicher, und anscheinend tiefsinniger auseinander setzt. » So wie das Ich sich setzt, setzt es auch noth-
» wendig das Nicht-Ich. Denn das Ich kann sich nur da-
» durch bewußt werden, daß es seiner freyen Thätigkeit be-
» wußt wird, weil sein Wesen in freyer Thätigkeit besteht;
» aber das Bewußtseyn der freyen Thätigkeit ist bedingt
» durch Wahrnehmung von Widerstand, der auf dieselbe ge-
» schieht; mithin ist das Bewußtseyn vom Ich und Nicht-Ich
» unzertrennlich mit einander verbunden, und kann eigent-
» lich gar nicht getrennt werden, als durch eine künstliche
» Abstraction. Aber selbst bey der Abstraction wird zugleich
» auf das Abstrahirte nothwendig mit reflectirt; denn es
» wird nur von dem Einen abstrahirt, und auf das Andere,
» was in der Abstraction übrig bleibt, reflectirt, um es genau
» bestimmen zu können.« — Besehen wir das Raisonnement ganz genau, was haben wir? Verba praetereaque nihil! Nicht einmal aus dem ersten Grundsatze richtig abgeleitete Worte haben wir. Die Demonstration hebt damit an, daß das Ich sich bewußt werden kann; aber wissen wir denn schon, daß das Ich Bewußtseyn hat? Daß sein Wesen im absoluten Handeln besteht, das hat uns Hr.

Schad

Digitized by Google

Schad gesagt; aber daß eine dieser Handlungen ein Bewußtseyn ist, das haben wir noch nicht vernommen. Dieß hätte von Hrn. Schad aus jenem Princip hergeleitet werden müssen; statt dessen wird es aus der Erfahrung unbefugt herübergenommen. So etwas soll eine Wissenschaftslehre heißen? und eine Wissenschaftslehre rein *a priori*, die alle Erfahrung überhaupt erklären will? Wahrlich, wenn das ist, bestehen die Logik und die Wissenschaftslehre nicht neben einander, und Hr. Schad hat Recht, sich die Logik, diese lästige Richterinn, vom Halse zu schaffen!

Weiter: das Bewußtseyn der freyen Thätigkeit ist bedingt durch Wahrnehmung von Widerstand; woher folgt Hr. Schad das? Aus dem obersten alleinigen Princip müßte es folgen; aber daher wird es hier nicht geleitet. Es scheint vielmehr als an sich evident angenommen zu werden; aber denn haben wir ja mehrere oberste Grundsätze, oder wäre es wohl gar aus der Erfahrung? denn wäre auch die Erfahrung nur durch die Erfahrung; nicht aber rein *a priori* erklärt, wie versprochen wurde. Aber, was das allerschlimmste ist, dieser Satz, welcher in der Fichtischen Wissenschaftslehre eine Hauptrolle spielt, und an andern Orten vielfältig gebraucht wird, ist nicht einmal wahr. Daß ich mir das Bild eines Dreyecks, oder Vierecks vorstelle, davon habe ich auch ohne allen Widerstand Bewußtseyn; daß ich aufstehen will, weiß ich, ehe ich versucht habe, ob mir mein Körper etwa Widerstand leistet; und welchen sichtbaren Widerstand leistet mir das Licht, oder die bewegte Luft, wenn ich Helligkeit erblicke, oder Töne höre? Die Allgemeinheit dieses Satzes darzuthun, soll Hrn. Fichte und Hrn. Schad nicht leicht werden; und somit ruht im neuesten Idealismus das Daseyn des Nicht-Ich auf äußerst schwachen, oder eigentlich auf gar keinen Gründen; und auf dieß kommt doch bey dem ganzen Fichtischen Systeme alles an.

In der Folge wird es mit diesem berühmten Nicht-Ich noch schlimmer. Hr. Schad schließt nämlich so: »Da vom Ich »ausgegangen wird: so wird dadurch das Ich nicht nur als »ursprüngliche Realität; sondern auch als die Quelle aller »Realität gesetzt. — Ist das Ich nicht bloß die ursprüng»liche; sondern auch die Quelle aller Realität; so ist außer »dem Ich nichts als absolute Negation, und gar keine Rea»lität, die als von dem Ich unabhängig gedacht werden »könnte. Und doch muß es außer dem Ich eine Realität

»ge-

» geben, und zwar nicht bloß solche, die durch die Freyheit » des Ich gesetzt wird; sondern auch eine solche, die unab- » hängig von der Freyheit des Ich da seyn, die derselben » widerstehen soll, damit das Ich sich seiner absoluten Thä- » tigkeit bewußt werden, und sein Wesen bestimmt setzen » könne. Wir sind daher in einen Widerspruch gerathen. » Dieser Widerspruch läßt sich nur dadurch heben, daß das » Ich, welches sich selbst und das Nicht-Ich bestimmen soll, » auch zugleich durch das Nicht-Ich bestimmt werde, und » folglich dieses letztere nicht bloß Negation; sondern auch » Realität sey, doch so, daß das Bestimmtseyn des Ich durch » das Nicht-Ich, zugleich als ein Selbstbestimmen angesehen » werde.« — Die Wissenschaftslehre übt sich stark in der großen Kunst, die Widersprüche zu heben, welche schon durch ihre ersten Gründe entstehen; die sie aber im Grunde nur verschleyert. Einen wahren Widerspruch zu heben, dazu enthält, bis hierher wenigstens, keine Logik einige Anweisung. Laßt uns diesen hier schärfer ins Auge fassen! Dem obersten Princip des neuesten Idealismus zufolge giebt es keine Realität, als die des Ich; aber damit ein Bewußtseyn des Ich von sich selbst zu Stande komme, muß es außer dieser noch eine Realität des Nicht-Ich geben. Nach der Logik würde man hier so schließen: einer von beyden Sätzen muß falsch seyn, und folglich das ganze Idealistensystem nichts taugen. So folgern aber diese Idealisten nicht; denn damit fiele ihre ganze hochgerühmte Theorie, wie durch einen Donnerschlag zu Boden. Nein, sagen sie, beyde Sätze sind, ihres Widerspruches unerachtet, wahr! So gerade machte es Epikur, als er von dem Axiome in die Enge getrieben wurde, daß jeder Satz entweder wahr, oder falsch ist: Nein, sagte er, es giebt Sätze, die weder wahr noch falsch sind. Alle Stoiker, alle ächten Logiker, und mit ihnen Cicero, lachten ihm ins Gesicht; wackerer Cicero, was würdest du zu unserer heutigen neuesten deutschen Philosophie sagen? Was sagen, wenn dir die Wissenschaftslehrer ins Angesicht, und mit Hohnlachen über deine altväterische Logik, behaupteten, die beyden Sätze: es ist außer dem Ich gar keine Realität, und es ist außer dem Ich eine Realität, seyen, ihres Widerspruches unerachtet, vereinbar, und der alte Canon: inter duo contradictoria non datur tertium, sey falsch? Was sagen, wenn diese nämlichen Wissenschaftslehrer ferner versichern, es gebe eine Realität, die in dem Ich ganz allein, außer dem Ich nichts,

und

Digitized by Google

und doch zugleich außer dem Ich, und außer dem Ich etwas sey? wenn sie, um dieß begreiflich zu machen, hinzusetzten, das Ich, welches sich selbst und das Nicht-Ich bestimmt, werde zugleich durch das Nicht-Ich bestimmt; also durch etwas bestimmt, das noch nicht vorhanden ist; bestimmt, ehe dieß vorhanden ist; denn das Nicht-Ich muß doch gesetzt werden, ehe es bestimmen kann, und kann mithin nicht zugleich von dem Ich gesetzt werden, und das Ich bestimmen.

Wir hätten noch gar viel mehr zu sagen; allein wir müssen abbrechen, da wir schon beynahe allzuweitläuftig haben werden müssen, um unsern Lesern die wahre Beschaffenheit des neuesten Fichtischen Idealismus deutlich, nur einigermaaßen, vor Augen zu stellen. Vielleicht findet sich bey den folgenden Schriften Gelegenheit, einiges darüber, besonders über das unbegreifliche Anstoßen des Nicht-Ich aus Ich zu erwähnen, welches in einer Philosophie, die alles begreiflich zu machen vermeint, und der die geringsten Unbegreiflichkeiten anderer Philosophieen beständig zum größten Aergerniß gereichen, allerdings höchst auffallend ist.

Die Absicht der Clavis Fichtiana N. 3 ist, den neuesten Idealismus von der lächerlichen Seite darzustellen. Zu dem Ende läßt Hr. Jean Paul Richter, den aus seinen andern Schriften bekannten Leibgeber, (seinen Charakter, den er besonders in Affektion genommen zu haben scheint, ihn oft anführt, und mehr bey diesem Namen zu denken scheint, als seine Leser dabey denken können,) dieß System aus eigner Erfindung annehmen, und mit den auffallendsten Farben in seinen anstößigsten Folgerungen darstellen. Daß es hierbey nicht um eine Untersuchung seiner Grundlagen zu thun ist, versteht man leicht von selbst. Die Darstellung selbst ist sehr gut, und beweißt, daß der Verf. jene Theorie tiefer durchdacht hat *), als man von ihm hätte vermuthen sollen. Sie ist überdem mit vielen witzigen Vergleichungen und Anspielungen durchflochten, wie man von diesem Schriftsteller

*) Hr. Fichte sagt in der ersten Beylage zu der in Stuttgard herauskommenden allgemeinen Zeitung vom J. 1801, worin er eine neue Darstellung seiner Wissenschaftslehre ankündigt, von der Clavis Fichtiana: »Dieser Schlüssel mag »wohl nicht schließen; denn der Verfertiger desselben ist nicht »hineingekommen.« Als witziger Einfall ist dieß nicht übel gesagt; aber man könnte mit mehrerem Rechte erwiedern: »Dieser Schlüssel mag wohl schließen, und der Verfertiger »desselben mag wohl hineingekommen seyn, weil er so gut »weiß, wie es darin aussieht.«

Digitized by Google

steller gewohnt ist; enthält aber eben darum auch manches nicht jedem seiner Leser Verständliche, wie man von ihm ebenfalls schon gewohnt ist. In dem vorangeschickten Protektorium für den Herausgeber kommen mehrere tiefere Blicke in die Entstehung dieses Systems und seine Begründung vor, von welchen wir einige dem Leser zur Probe, und um auf das Buch aufmerksam zu machen, vorlegen zu müssen glauben. »Nur einen wichtigen Beweis führ' ich,« sagt Leibgeber, »obwohl implicite. Indem ich nämlich die Resultate konsequenter, und so stelle, daß sie dem sogenannten »Menschenverstande eigentlich ächter Wahnsinn sind: so »zeig' ich wahren gebornen Philosophen, was sie aus dem »leider so allgemeinen Menschenverstande, der sie ewig verirrt »und pfeift, zu machen haben, so bald er im Stande ist, ein »so fest gewölbtes Lehrgebäude zu einem Irrenhause zu ver»rücken. Er fällt nun in ihren und meinen Augen gänzlich »zu einem negativen Probierstein der Systeme herab, so »daß, was er nicht für toll erklärt, uns nicht rein philosophisch »ist — nur umgekehrt gilts nicht, und ein Gedanke kann »sehr toll seyn, ohne darum vernünftig zu seyn — wir ac»ceptiren daher recht gern Ciceros Lob, es sey nichts so »närrisch, was nicht einmal ein Philosoph verfochten hätte; »nur muß er erlauben, daß es bloß von unsern Tagen der »philosophischen Vollendung gelte.« Weiter unten spricht Hr. Richter in seiner Person so: »Vom Strahle des Würklichen entwirft die Vorstellung einen treffenden Schattenriß — dann wird sie von allen specifischen Verschiedenheiten »so lange ausgeleert, daß sie schon mehrere Objekte aufnehmen, und man z. B. den Geschmack als einen feinern Geruch, oder umgekehrt definiren kann — dann fährt man »fort, und macht sich Begriffe aus Begriffen, bis man so »weit ist, daß das ganze Universum mit allen seinen Kräften und Farben, bloß durchsichtig als ein weites luftiges »Nicht-Ich da steht — dann braucht man noch einen Schritt: »so ist sogar dieses Nicht-Ich vom Ich nur im Grade, wie »Finsterniß vom Lichte verschieden; das Angeschaute ist die »Anschauung, und diese das Anschauende, oder Ich, und »dann ist das weite Carthago, die unendliche Stadt Gottes, »zugeschnitten aus der Haut des Ich.« — Wie genau paßt nicht dieß auf das oben beschriebene Verfahren Fichtens und aller seiner neuesten Idealisten, die Empfindungen zu bloßen Modificationen von uns selbst zu subtilisiren! Nicht weniger treffend und schön ist die gleich folgende Stel-

le

le: »da wir Jahre lang mit vollen Wörtern uns erinnern »und phantasiren: so merken wir es nicht sogleich, wenn »wir mit leeren denken; etwan wie Darwin behaup»tet, daß einer, der lange die gefüllte Pfeife im Munde »gehabt, es im Dunkeln nicht sogleich würde inne werden, »daß er sie ausgeraucht.« —

Auch das verdient Beherzigung, was weiter unten vor kommt: »Wahrlich, es ist Zeit zu ahnen, welcher unauflös»lichen schwärmerischen Sprachen- und Gedankenverwirrung »wir zutreiben. Der höhere, — als Kunstwerk unsterbliche »und genialische — Idealismus Fichtens streckt seine Po»lypenarme nach allen Wissenschaften aus, und zieht sie in »sich, und tingirt sich damit. Der Hylozoismus in der »Physik und Chemie der einen Fichtianer, die das vom Ich »nur im Grade verschiedene Nicht-Ich durch den Organis»mus beseelen, indeß die andern den Geist in physische und »galvanische Erscheinungen oder Metaphern verkörpern, — »die Vergötterung der Kunst und Phantasie, weil die Bilder »der letztern so reell als ihre Urbilder, — das poetische, kei»nen Ernst unterlegende Spiel, und die Ertödtung (statt »Belebung) des Stoffes durch die Form — die Jakob»Böhmische Bilderphilosophie, worin, wie in den gothischen »Kirchen, durch Uebermalen der Fensterscheiben eine erha»bene Dunkelheit entstehen soll — die mehr dichterische als »philosophische Toleranz für jeden Wahn, besonders für »jeden abergläubigen der Vorzeit; ja das dichterisch spielende »Glauben an ihn, und oft an die Wahrheit, um das Ernste »an dieser zu umgehen — der malerische Standpunkt für »alle Religionen, wie ihn der Dichter für die mythologische »hat, und der Maler für die katholische — die stoffloſe »formale Moral, welche der Sonne einiger ältern Astrono»men gleicht, die bloß mit ihren Strahlen ohne wechselsei»tige Anziehungskräfte die Erden um sich lenken soll — und »der moralische Egoismus, der sich mit dem transscenden»ten mehr verschwägert, als der edle Fichte erräth, da jener »wie dieser nicht weiter zählt als bis Eins, höchstens bis »zur Dyadik, nämlich zum Sich und Nicht-Sich, oder »dem Teufel. — Was sagen alle diese Zeichen uns an, als »daß der Schnee auf so vielen und so hohen Bergen (denn »die 12 Jünger des neuesten Idealismus, sind keine 72 »kantische; sondern vortreffliche Köpfe, wie überhaupt die»ses System, wenigstens in diesem Jahrhunderte, schwer »nachzubeten ist) jetzo schmelze, und daß die Waldwasser

»her-

Digitized by Google

» herabrinnen, zu einer weiten, alles ins Schwanken brin-
» genden Sündfluth. «

Nun aus dem Clavis selbst, der, nach Art der Wörterbücher, unter gewisse Titel gebracht ist, eine Probe; wozu wir den Artikel höchste Höhe der Reflexion wählen. » Auf dieser, « spricht Leibgeber, » glaub' ich die Füße zu ha-
» ben; was unten am Fuße meines Pico steht, ist mir nicht
» einmal verächtlich und klein; sondern gänzlich unsichtbar.
» Mein absolutes Ich, das sich selber schlechthin gleich ist,
» und in welchem alles Eins und dasselbe Ich ist, und worin
» nichts ist zu unterscheiden; denn es ist Alles und Nichts,
» weil es für sich nichts ist, — dieses Ich, das Robinet un-
» ter dem Namen Gott ziemlich rein beschreibt, nämlich
» ohne Verstand, Vernunft, Wille, Bewußtseyn, schafft sich
» erstlich zu einem empirischen um, das alles dergleichen hat
» — es selber bleibt doch, was es ist; denn als Leibgeber bin
» ich endlich, und nur als Schöpfer dieses Leibgebers bin ich
» unendlich — und zweytens zur ausgedehnten Welt.....
» Hier wird nun die Höhe so schwindelnd und dünnluftig,
» daß keine Begriffe mehr zu- und nachreichen; sondern wir
» müssen mit und an der bloßen Sprache, ohne jene, weiter
» hinauf zu kommen suchen. Wer nur mit mir der bloßen,
» von Begriff und Anschauung freyen Sprache mächtig ist,
» der klärt sich dadurch zwey Ewigkeiten auf: die eine, wel-
» che das absolute Ich zubringt durch Werden, oder unbe-
» stimmtes Handeln ohne Seyn; und die zweyte, die es
» gleichzeitig, aber durch Seyn, obwohl endlich, führt. Und
» ohne diese Sprache ist auch das Setzen eines Nicht-Ichs
» und Ichs, oder das eigenhändige Einschränken des absolu-
» ten um nichts begreiflicher, als die so oft getadelte Schö-
» pfung aus Nichts. Diese absolute Freyheit, die sich sel-
» ber einen Widerstand (die sinnliche Welt) erschafft, wenn
» ger um zu handeln, (denn das Erschaffen ist auch Han-
» deln,) als um gegen den Widerstand zu handeln, weil je-
» des Handeln, ausgenommen das schaffende, einen Wider-
» stand voraussetzt, liegt nicht mehr in unserm Denk-; son-
» dern bloß in unserm Sprachvermögen. « — Wie sehr dieß trifft, erhellt aus dem, was wir oben über das Hervorgehen der bestimmten Handlungen aus dem allgemeinen Begriffe des Handelns angemerkt haben, und wird sich noch mehr bestätigen, durch das, was wir über Schellings System des transscendentalen Idealismus sagen wollen.

(Der Beschluß folgt im nächsten Hefte.)

Neue Allgemeine
Deutsche Bibliothek.

Sechzigsten Bandes Zweytes Stück.
Siebentes Heft.

Weltweisheit.

Schriften über den neuesten Idealismus.

(Beschluß.)

Nr. 4. Hr. Schelling, der Verf. dieses und der beyden gleich folgenden Werke, ist als ein sehr subtiler Denker bekannt, und unterscheidet sich hiedurch auch sehr von Hrn. Schad. Bey der Aufstellung des ersten Princips von allem Wissen und aller Philosophie holt er viel weiter aus, und dringt viel tiefer ein, als dieser. Auch in der Herleitung der Folgen aus diesem Principe geht er mit mehrerer Gründlichkeit zu Werke, so daß es kein Wunder ist, wenn junge, von aller andern Kenntniß noch leere Studenten, die seinen mündlichen Vortrag hören, der außerdem sehr vorzüglich seyn soll, dem Idealismus, als einem völlig demonstrirten Systeme, beytreten. Um desto mehr halten wir es für Pflicht, die Mängel in der ersten Grundlage desselben, auch so wie sie Hr. Schelling darstellt,*) hier aufzudecken. Da aber dieß mit

*) Es ist um so viel nöthiger, dieß nicht aus den Augen zu lassen, da Hr. Fichte scheint verstehen geben zu wollen, daß Hr. Schelling die Fichtische Wissenschaftslehre, d. h. dessen neueste Philosophie, nicht richtig dargestellt habe. In der oben angeführten Nr. 1. der Beylage zur Stuttgardter allgemeinen Zeitung kündigt er eine neue Darstellung der Wissenschaftslehre an, nach welcher er seine Vorlesungen darüber zu halten pflegte, welche umgearbeitet im Sommer 1801 gedruckt erscheinen soll. Er sagt: »die Wissenschaftslehre liegt seit sechs Jahren vor dem Publikum —

mit einiger Ausführlichkeit geschehen muß, um verständlich zu seyn, so wird uns für die Untersuchung über die Anwendbarkeit des Grundsatzes kein Raum übrig bleiben. Diese wollen wir also bis in die Beurtheilung der beyden andern Schriften desselben Verf. hinaussetzen.

Hr. Schelling geht von dem Satze aus, daß alles Wissen auf der Uebereinstimmung eines Objektiven mit einem Subjektiven beruht, um aus dem Begriffe des Wissens den Grundsatz aller Wissenschaft, nebst den obersten Gattungen aller Wissenschaften, herzuleiten, gerade wie auch Hr. Schad oben versuchte. Dieser Satz, so klar und bestimmt er auch scheint, hat dennoch mehrere Bedeutungen, welche vor allen Dingen bestimmt angegeben werden müssen, um sich vor allen sophistischen Täuschungen zu sichern. Er kann nämlich sagen: das Objektive und Subjektive muß in der That verschieden seyn, oder auch: es darf nur als solches vorgestellt, oder durch Illusion, angenommen werden. Nach der Vorstellung des gemeinen Lebens,

»einige wenige Individuen und meine unmittelbaren Zuhörer abgerechnet, ist so gut als gar keine Kunde von der Wissenschaftslehre im gelehrten Publikum vorhanden. — Die vor sechs Jahren erschienene Grundlage der Wissenschaftslehre ist meines Wissens beynahe gar nicht verstanden worden, und hat beynahe niemand als meinen unmittelbaren Zuhörern genützt,« u. s. w. Hr. Fichte setzt hinzu: »In wiefern es meinem geistvollen Mitarbeiter, Hrn. Prof. Schelling, in seinen Naturwissenschaftlichen Schriften und in seinem neuerlich erschienenen Systeme des transscendentalen Idealismus besser gelungen sey, der transscendentalen Einsicht Eingang zu verschaffen, will ich nicht untersuchen.« (Man s. auch N. A. D. Bibl. LVIII. Bd. S. 165.) Das heißt doch wohl auf eine höfliche Art gesagt, es sey Hrn. Schelling nicht gelungen. Woran das liegt, wissen wir nicht, da doch Hr. Schad, wenn er anders die Wahrheit sagt, von Hrn. Fichte das Zeugniß erhalten hat, daß dessen Buch: Geist der Philosophie unserer Zeit, wirklich eine getreue Darstellung der Fichtischen Philosophie sey. (Man s. N. A. D. Bibl. LVIII. Bd. S. 141.) Und doch ist Hr. Schelling gegen Hrn. Schad gerechnet bey weitem der bessere und scharfsinnigere Kopf! Wenn Hrn. Fichte's neue Darstellung der Wissenschaftslehre erschienen seyn wird: so wird sich zeigen, ob Fichtens Ideen mit Schad oder mit Schelling mehr übereinstimmen, oder ob es vielleicht gar zweyerley allgemeingültige Idealismen giebt, einen Fichtischen und einen Schellingischen!

Digitized by Google

Lebens, und des gesunden Menschenverstandes, wird der erste Sinn vorausgesetzt; und in diesem Verstande giebt ihn auch anfangs jeder zu, ohne wegen des zweyten auf seiner Hut zu seyn, oder sich denselben klar dabey zu denken. In diesem ersten Sinne hat der Satz auch nur Wahrheit; denn es ist anerkannte Thatsache, daß mein vorgestelltes Gefühl, oder Phantasiren, oder mein vorgestellter Zorn, von dem Zustande, worin ich würklich fühle, phantasire, oder zornig bin, sich reell unterscheidet, und daß also Vorstellung und Vorgestelltes, Gedanke und Gedachtes, in der That zwey Dinge sind; es sey denn, daß ich mich mit bloßen und ganz leeren Erdichtungen beschäftige. Dieß darf nie aus den Augen gelassen werden, wenn man nicht würkliche Vorstellungen und Gedanken, mit bloßen Phantasmen verwechseln, und alles Vorstellen und Denken von dieser Seite zu leerem Phantasiren und Gedankenspielen herabsetzen will. Indem Hr. Schelling beydes nicht unterscheidet, hat er sich und seine Leser gegen eine Verwechslung beyder nicht genug gesichert, und sich zu Fehlschlüssen verleiten lassen, die wir unten näher bemerken werden. Auf einer andern Seite ist bey dem Begriffe des Wissens nicht aus der Acht zu lassen, daß dieser Begriff sein vom formalen Gehalte nach (denn die Uebereinstimmung des Objektiven und Subjektiven macht nur den materialen aus) eine unerschütterliche Festigkeit des Beyfalls, oder des Fürwahrhaltens, bezeichnet; und daß folglich, wenn von einem Principe desselben die Rede ist, hievon die erste Quelle, oder Grundlage eigentlich gesucht werde. Die erste Quelle und Grundlage des materialen Theiles vom Wissen sucht man nicht, wenn man nach einem Principe alles Wissens frägt; sondern diese setzt man als schon anderwoher gegeben voraus; weil man Erkenntniß voraussehen muß, wenn man nach einer bestimmten Modification derselben forschen will. Hierauf nimmt Hr. Schelling gleichfalls keine bestimmte Rücksicht, und läßt den Leser, wie sich selbst, in Ungewißheit, nach welcher von beyden Quellen er zu forschen gewillet ist. Auch aus der Verwechslung oder Vermischung beyder können leicht Täuschungen im Schließen entstehen; wie wir denn überzeugt sind, daß solche in Hrn. Schellings System des transscendentalen Idealismus keineswegs sind vermieden worden.

Gleich der nächste Schritt wird es uns entdecken, durch den der Verf. die beyden Hauptbegriffe der Philosophie zu bestimmen, d. i., aus dem Begriffe des Wissens selbst herzuleiten sich bemüht. »Wir können, sagt er, den Inbegriff alles bloß Objektiven in unserm Wissen Welt nennen; der Inbegriff alles Subjektiven dagegen heißt »das Ich, oder die Intelligenz. Beyde Begriffe stehen »sich entgegengesetzt. Die Intelligenz wird ursprünglich gedacht als das bloß Vorstellende, die Natur als das »Vorstellbare; jene als das Bewußte, diese als das »Bewußtlose. Nun ist aber in jedem Wissen ein wechselseitiges Zusammentreffen beyder; die Aufgabe ist: dieses »Zusammentreffen zu erklären.« — Wer das von uns oben Gesagte noch im Auge hat, wird sogleich sehen, daß hier die Aufgabe: wie entsteht ein Wissen? hiernach zunächst nicht gefragt wird; sondern bloß nach dem formalen Theile: wie, und woher entsteht feste Ueberzeugung? vorausgesetzt, daß beyde Bestandtheile der Erkenntniß gegeben, und nebst der Einsicht ihrer Uebereinkunft gegeben sind. Die Frage ist, woher die Uebereinstimmung beyder komme, ist eine ganz andere, und aus andern Gründen zu entscheidende. Dadurch, daß das Formale und Materiale des Wissens hier vermischt werden, wird der Verf. verleitet, ein Princip zur suchen, aus welchem beyde zugleich quellen soll; mithin einen ersten Quell, aus dem alle unsere Vorstellungen und Gedanken entspringen; wird er verleitet, das Dasyn eines solchen stillschweigend vorauszusetzen, ohne vorher die so nothwendige Frage aufzuwerfen, ob es denn möglich sey, aus einem einzigen Grunde das alles, nebst der Gewißheit, hervorgehen zu lassen? Hier ist also ein πρωτον ψευδος der ganzen Theorie des Verf.; und wir werden sehen, daß auf dieser Verwechslung der ganze Idealismus desselben vornehmlich beruht, und also zu Boden fällt, sobald das Unstatthafte einer solchen Verwechslung gezeigt wird.

Das zweyte πρωτον ψευδος ist die mangelhafte Unterscheidung des Objektiven und Subjektiven in unserer Erkenntniß:

»Bey der Beantwortung jener Aufgabe,« fährt Hr. Schelling fort, »sind zwey Fälle möglich. Entweder wird »das Objektive zum Ersten gemacht, und gefragt: wie

» ein Subjektives zu ihm hinzukomme, das mit ihm » übereinstimmt: oder das Subjektive wird zum Ersten » gemacht, und die Aufgabe ist die: wie ein Objektives » hinzukomme, das mit ihm übereinstimmt? Die erste » Aufgabe beantwortet die Naturphilosophie. Wenn es also » eine Transscendental-Philosophie giebt: so bleibt ihr nur » die entgegengesetzte Richtung übrig, vom Subjektiven, als » vom Ersten und Absoluten auszugehen, und aus ihm das » Objektive entstehen zu lassen.« — In dieser letztern Behauptung liegt schon der ganze neueste Idealismus eingewikkelt. Sobald diese zugestanden wird, ist jener unvermeidlich; wie er denn in der Folge hieraus vornämlich hergeleitet wird. Von dem formalen Theile des Wissens, der unerschütterlichen Ueberzeugung, ist hier gar nicht die Rede, wie es doch seyn sollte; sondern nur vom materialen Theile, dem Inhalte alles Wissens — wie es doch nicht seyn sollte. Wir bitten unsere Leser, dieß im Sinne zu behalten, um es nachher weiter anzuwenden. Hiervon jetzt abgesehen, ist die Aufgabe unvermerkt anders gestellt, als sie gestellt werden muß. Wer nach dem Ursprunge unserer Erkenntniß sich erkundigt, (und darauf ist diese Aufgabe eigentlich allein gerichtet), will bloß wissen: woher kommen uns die mancherley Vorstellungen und Begriffe, die wir von dem haben, was wir Erscheinung nennen? Er setzt also voraus, und muß voraussetzen, daß das Denken und Vorstellen vorhanden ist, und kann vernünftigerweise nicht fragen, wie zu dem Objektiven das Subjektive hinzukommt? Unter Voraussetzung des Subjektiven kann er nur fragen: wie kommt ich zu dem Objektiven? Ist das wirklich da, oder kommt es aus mir, dem Subjektiven allein? Dieß wäre denn die genau bestimmte Aufgabe der Transscendental-Philosophie; und wenn sie das ist: so wird dadurch, wie es auch der gesunde Verstand lehrt, daß es seyn muß, weder für noch wider den Idealismus das geringste entschieden. In Hrn. Schellings Aufgabe selbst wird schon für den Idealismus gesprochen; und wenn er folglich ihn nachher daraus ableitet: so hat er ihn nicht erwiesen; sondern *sub. et obreptitie* sich ihn zugemaßt.

Indem darauf Hr. Schelling die Transscendental-Philosophie vorläufig eintheilt, bemerkt er, » sie solle alle ur-

» sprüngliche Ueberzeugungen auf eine ursprüngliche zurück-
» führen. Es gebe aber derselben zwey; die eine, daß nicht
» nur unabhängig von uns eine Welt von Dingen außer uns
» existire; sondern auch, daß unsere Vorstellungen so mit ih-
» nen übereinstimmen, daß an den Dingen nichts anders ist,
» als was wir an ihnen vorstellen. Die zweyte: daß Vor-
» stellungen, die ohne Nothwendigkeit, durch Freyheit in
» uns entstehen, aus der Welt des Gedankens in die würk-
» liche Welt übergehen, und objektive Realität erlangen kön-
» nen. Es frage sich also, wie beydes möglich sey? Mit
» diesen Problemen aber sehen wir uns in einen Widerspruch
» verwickelt. Nach dem zweyten werde gefordert eine Herr-
» schaft des Gedankens über die Sinnenwelt; wie sey aber
» eine solche denkbar, wenn, nach dem ersten, die Vorstel-
» lung in ihrem Ursprunge schon nur die Sklavinn des Ob-
» jektiven sey? Umgekehrt, wenn die würkliche Welt etwas
» von uns ganz Unabhängiges sey, wornach, als nach ihrem
» Urbilde, die Vorstellung sich richten müsse, nach der ersten
» Ueberzeugung; so sey unbegreiflich, wie hinwiederum die
» würkliche Welt sich nach Vorstellungen in uns richten kön-
» ne? — Dieser Widerspruch müsse aufgelöst werden, und
» er könne nur durch den transscendentalen Idealismus.« —

Hier ist also ein anderer Beweis dieser neuesten Philosophie! Laßt uns ihn genau besehen! da findet sich denn, daß der Widerspruch so arg nicht ist, als er hier von Hrn. Schelling gemacht wird; daß im Grunde gar kein Widerspruch da ist. Jener Ueberzeugung nach ist das vorstellende Wesen nicht gänzlicher Sklave der äußern Eindrücke; sondern hat das Vermögen, mittelst der Dichtkraft und des Denkvermögens aus den Eindrücken neue Vorstellungen hervor zu arbeiten: ist nur Sklave beym Aufnehmen des ersten Eindruckes; und sofern es seine Vorstellungen den Empfindungen anpassen muß, um nicht in seinen Handlungen schädliche Mißgriffe zu thun. Nach dieser Ueberzeugung ist ferner die wirkliche Welt nicht ganz von uns unabhängig; sondern, wie alles in der Natur auf einander gegenseitigen Einfluß hat: so haben auch wir ihn durch unsere Gedanken auf die uns zunächst umgebenden Außendinge.

Aus seinen unrichtig angenommenen Vordersätzen folgert Hr. Schelling ferner: » daß die Objekte der Transsscen-

» den-

» dental-Philosophie gar nicht existiren, als in sofern sie » producirt werden; daß das ganze Objekt derselben nichts » ist, als das Handeln der Intelligenz nach bestimmten Ge» setzen; und daß ihr ganzes Verfahren darin besteht, daß » sie die Gesetze der Vernunft zu Naturgesetzen materiali» sirt. « — Aber diese Folgerungen fallen nun mit den eben als unstatthaft dargestellten Grundlagen dahin. Sie fallen aber auch schon durch sich selbst dahin; denn wer nur ein wenig scharf darauf reflektirt, daß unser bloßes Denken und Vorstellen nie ein Empfinden wird, und daß es uns schlechterdings unmöglich ist, durch bloßes Vorstellen es dahin zu bringen, daß wir das Vorgestellte außer uns durch die Sinne wahrnehmen: der sieht sofort, daß die ganze Erklärung auf nichts, als auf eine philosophische Taschenspielerey hinausgeht.

Jetzt kommt es nun darauf an, aus welcher Handlung der Intelligenz alles soll hergeleitet werden; das ist, welches denn eigentlich das Princip der Transscendental-Philosophie seyn soll? Natürlich muß dazu eine solche genommen werden, worin schon etwas als Objekt vorkommt; denn aus einer andern würde das Objekt nicht hervorgehen können; und da dieß nun der des Reflektirens ist, als in und durch welchen etwas als Objekt vor uns hingestellt wird: so wird dieser, unter dem Titel des Selbstbewußtseyns, und gefaßt in den Satz, ich bin, oder A ist A, als erster Grundsatz der Philosophie festgesetzt. Hätte Hr. Schelling diesen Gang genommen: so würde jeder gleich eingesehen haben, daß alles sehr übel zusammenhängt; denn der Akt des Reflektirens ist offenbar nicht der erste und ursprüngliche; der, wodurch der Reflexion Stoff geschafft wird, geht vor ihm nothwendig her. Der Akt des Reflektirens ferner ist mit dem Selbstbewußtseyn nicht schlechterdings einerley; denn ehe ich denken kann, daß ich bin, oder daß Ich Ich ist, muß ich schon einiges Bewußtseyn von mir erlangt haben. Das erste Bewußtseyn ist nothwendig ohne alle Reflexion, und ohne alles Urtheil. In diesem Selbstbewußtseyn findet Hr. Schelling Subjekt und Objekt als völlig einerley; und hieraus wird es ihm denn leicht zu erklären, wie das Ich erst sich selbst, und hernach auch andere Dinge zu Objekten durch sein bloßes Denken macht. Allein auch dieß ist offenbare Ver-

wechselung der Begriffe. Wer genau in sich selbst gesehen gewohnt ist, weiß sehr klar, daß in dem Satze: Ich bin Ich, Subjekt und Prädikat, oder Objekt, nicht genau das Nämliche ist. Das erste Ich, als Subjekt, ist das gefühlte, durch bloßes Bewußtseyn, ohne alle Reflexion, wahrgenommene Ich; das zweyte Ich, als Objekt oder Prädikat, ist das aus jenem Bewußtseyn in die Vorstellung aufgenommene. Um mit Wahrheit und lebendiger Ueberzeugung sagen zu können: Ich bin Ich, muß ich erst von mir selbst ein klares Gefühl oder Bewußtseyn haben; dann dieß Bewußtseyn in eine Vorstellung fassen, und diese als Objekt vor mich hinstellen. Das Denken also macht allein das Objekt nicht, und in ihm liegt keine Kraft, ein Objekt hinzustellen, wo keins ist; und aus dem bloßen Denken allein geht nie ein Objekt hervor. Noch mehr, wenn ich mich selbst als Objekt denke, stelle ich mich nicht mir selbst gegenüber, wie ich einen Baum, oder einen Thurm als Objekt erblicke; zwischen beyden diesen Fällen ist ein gar großer, und Jedem fühlbarer Unterschied. Wer sich als Objekt denkt, erblickt sich dadurch nicht gegen sich selbst über stehend. Also kann man auch hieraus, wenn man alles vorige zugeben wollte, das nicht völlig erklären, was erklärt werden sollte. Mit einem Worte, hätte der Idealismus diesen geraden Weg genommen: so würde Jedem sogleich eingeleuchtet haben, daß er auf ihm nie bey seinem Ziele ankommen kann. Darum hütet er sich aber auch sorgfältig, und sucht durch mancherley Krümmungen und Windungen von abstrakten Begriffen sein Ziel zu erreichen; wodurch freylich Ungeübtern ein feines Blendwerk vorgemacht wird.

Durch einige dieser Krümmungen müssen wir den Hr. doch begleiten, um das eben Gesagte zu bestätigen. »Es »wird, fährt er fort, als Hypothese angenommen, in unserm Wissen sey ein System, das heißt, ein Ganzes, was »sich selbst trägt, und in sich selbst zusammenstimmt. — »Da jedes wahre System den Grund seines Bestehens in »sich selbst haben muß: so muß, wenn es ein System des »Wissens giebt, das Princip des Wissens innerhalb des »Wissens selbst liegen. Dieses Princip kann nur Eins »seyn; denn alle Wahrheit ist sich selbst absolut gleich.« — Die Behauptung, daß das Princip alles Wissens nur Eins

seyn

seyn könne; finden wir wenigstens nicht einleuchtend erwiesen: kann es nicht mehrere an sich evidente Sätze von gleicher Gewißheit geben? Kann nicht auch aus mehreren derselben ein zusammenhängendes System erbaut werden? Die Folgerung scheint nur darauf zu beruhen, daß alle Sätze eines Systems zusammenhängen müssen; aber wer hat dieß je in aller Strenge erwiesen? Dieser wichtige Satz in Hrn. Schellings Theorie steht also unbefestigt da. — Er fährt fort: » Es wird allgemein angenommen, der Philosophie komme eine eigenthümliche Form zu, die man die »systematische nennt. Diese Form unabgeleitet vorauszusetzen, geht in andern Wissenschaften an, welche die Wissenschaft der Wissenschaften schon voraussetzen; nicht aber in »dieser Wissenschaft selbst, die eben die Möglichkeit einer solchen zum Objekt hat. Was ist wissenschaftliche Form überhaupt, und welches ist ihr Ursprung? Diese Frage muß »durch die Wissenschaftslehre für alle andere Wissenschaften »beantwortet werden. Aber diese Wissenschaftslehre ist »selbst schon Wissenschaft; es würde also einer Wissenschaftslehre der Wissenschaftslehre bedürfen; aber diese selbst »würde wieder Wissenschaft seyn, und so ins Unendliche »fort. Es fragt sich, wie dieser Zirkel, da er offenbar unauflöslich ist, erklärbar sey? Er ist nicht zu erklären, »wenn er nicht im Wissen selbst, (dem Objekt der Wissenschaft) seinen Sitz hat, so nämlich, daß der ursprüngliche »Inhalt des Wissens die ursprüngliche Form, und umgekehrt, die ursprüngliche Form des Wissens, den ursprünglichen Inhalt desselben voraussetzt. Das Princip der Philosophie muß also ein solches seyn, in welchem der Inhalt »durch die Form, und hinwiederum die Form durch den »Inhalt bedingt wird.«

Dieß lautet sehr mysteriös, und ist nicht sonderlich leicht zu verstehen; es wird aber noch stärker kommen; denn wir fangen nun an, in die Tiefen der neuesten Philosophie hineinzuschreiten. Der ganze Nebel verschwindet, sobald man das erwägt, was wir oben bemerkten, daß alle Philosophie nicht nothwendig auf Einem Satze beruhen muß; denn da kann es einen andern Grundsatz geben, auf welchem die Form; und einen andern, auf welchem die Materie beruht. So ist es auch in der That nach allen richtigen und deutlichen Begriffen. Form der Wissenschaft ist

unerschütterliche Gewissheit; Mittevie aber Inhalt derselben ist Erkenntniß; denn die Wissenschaft ist eine mit unumstößlicher Gewißheit begleitete Erkenntniß. Hier zeigt sich offenbar, daß beyde nicht Eine Quelle haben; denn die Erkenntniß kommt nicht eben daher, woher der unerschütterliche Beyfall fließt. Hr. Schelling hat gleich anfangs, wie wir oben bemerkten, beyde Begriffe unvermerkt verwechselt, und findet sich nun dadurch in seinem eigenen Netze gefangen. Statt den Knoten zu lösen, zerhaut er ihn, durch einen kühnen Machtspruch. Daß bey, daß die Form eines Satzes, seine Allgemeinheit, Particularität, seine assertorische oder problematische Beschaffenheit, u. s. w., seinen Inhalt bestimmen soll, läßt sich schlechterdings nicht denken; und wir möchten gern sehen, wie Hr. Schelling das in einem einzelnen Falle begreiflich machen wollte. Hier ist ein auffallendes Beyspiel zu der mehrmals von uns gelegentlich, und auch von Jean Paul oben angeführten Bemerkung, daß die neuesten Idealisten leider! nicht selten mit leeren Worten denken.

Sieht man unvorsichtigerweise Hrn. Schelling seinen obigen Satz zu: so befindet man sich unvermerkt mitten im Strudel seines Idealismus: denn er fährt sogleich fort weiter zu argumentiren: »Daß überhaupt ein Wissen möglich sey, nicht dieses oder jenes bestimmte, wenigstens ein »Wissen des Nicht-Wissens, giebt selbst der Skeptiker zu. »Wissen wir irgend etwas; so ist dieses Wissen entweder »ein bedingtes, oder ein unbedingtes. Bedingt? So wissen wir es nur, weil es zusammenhängt mit etwas Unbedingtem. Also kommen wir auf jeden Fall auf ein unbedingtes Wissen. Unbedingt weiß ich nur das, dessen Wissen einzig durch das Subjektive, nicht durch ein Objektives bedingt ist. Nun wird behauptet, nur ein solches »Wissen, was in identischen Sätzen ausgedrückt ist, sey allein »durch das Subjektive bedingt. Denn in dem Urtheile »A = A wird ganz von dem Inhalt des Subjekts A abstrahirt. Ob A überhaupt Realität hat, oder nicht, ist für »dieses Wissen ganz gleichgültig. Das Wissen in diesem »Satze ist also bloß durch mein Denken (das Subjektive) »bedingt, d. h., nach der Erklärung, es ist unbedingt. »Aber in allem Wissen wird ein Objektives gedacht, als zusammentreffend mit dem Subjektiven. In dem Satze A

»ist

» ist A aber ist kein solches Zusammentreffen. Alles ur-
» sprüngliche Wissen geht also über die Identität des Den-
» kens hinaus; und der Satz A = A muß selbst ein solches
» Wissen voraussetzen. Wenn nun alle Sätze, in welchen
» Subjekt und Prädikat nicht bloß durch die Identität des
» Denkens; sondern etwas dem Denken Fremdartiges, von
» ihm Verschiedenes, vermittelt sind, synthetische heißen: so
» besteht unser ganzes Wissen aus lauter synthetischen Sät-
» zen; und nur in solchen ist ein wirkliches Wissen, d. h.,
» ein solches, das sein Objekt außer sich hat. Nun sind aber
» synthetische Sätze nicht unbedingt, durch sich selbst gewiß.
» Soll also in synthetischen Sätzen Gewißheit seyn: so müs-
» sen sie zurückgeführt werden auf ein unbedingt Gewisses,
» d. h., auf die Identität des Denkens überhaupt; was sich
» aber widerspricht. Dieser Widerspruch wäre nur dadurch
» aufzulösen, daß irgend ein Punkt gefunden würde, worin
» das Identische und Synthetische Eins ist, oder irgend ein
» Satz, der, indem er identisch, auch synthetisch, und indem er
» synthetisch, zugleich identisch ist. Wenn nun ein identischer
» Satz der ist, wo der Begriff nur mit dem Begriffe; ein
» synthetischer der, wo der Begriff mit dem von ihm ver-
» schiedenen Gegenstande verglichen wird: so heißt die Auf-
» gabe: einen Punkt zu finden, in welchem das Objekt und
» sein Begriff, der Gegenstand und seine Vorstellung ur-
» sprünglich, schlechthin, und ohne alle Vermittelung Eins
» sind. Jene unvermittelte Identität des Subjekts und Ob-
» jekts kann nur da existiren, wo das Vorstellende auch zu-
» gleich das Vorgestellte, das Angeschaute auch das Anschau-
» ende ist. Aber diese Identität ist nur im Selbstbewußtseyn;
» also ist der gesuchte Punkt im Selbstbewußtseyn gefun-
» den« — und somit, setzen wir hinzu, erhellet, daß alles unser Wissen nichts ist, als ein Denken von uns selbst, ein Verwandeln unserer Gedanken in Objekte, ein transscendentaler Idealismus.

Man muß gestehen, die Demonstration ist äußerst fein, und so scheinbar geführt, daß man leicht von ihr hingerissen wird, wenn man nicht bey den Abstraktionen des Hrn. Schellings sehr auf der Hut steht. Allein fürs erste ist seine Hauptgrundlage, daß in dem Principe der Philosophie Form und Materie sich einander gegenseitig voraussetzen, und bedingen müssen, weder soll noch annehmbar.

Digitized by Google

har. Fürs zweyte ist aber auch an der Herleitung aus den ersten Gründen noch Manches auszusetzen. „Allein „dinge weiß ich nur das, heißt es, dessen Wissen einzig durch „das Subjektive bestimmt ist.“ Dieß kann mancherley Bedeutung haben; es kann heißen: wir wissen nur von uns selbst etwas unmittelbar; kann heißen: wir wissen nur unmittelbar, wo das Prädikat durch das Subjekt allein bestimmt ist. Im ersten Verstande giebt man den Satz zu; nur folgt dann nicht aus ihm, daß Prädikat und Subjekt einerley seyn muß. Im zweyten hingegen wird ihn Niemand für evident anerkennen; denn man sieht nicht, warum nicht auch etwas unmittelbar gewiß seyn kann, dessen Subjekt und Prädikat nicht einerley sind; da wir wirklich dergleichen in uns antreffen, indem wir allen gehörig angestellten Folgerungen so gut Glauben beymessen, als den identischen Sätzen. Hiermit muß zugleich das Paradoxon behauptet werden, daß alles unser Wissen zuletzt auf identischen Sätzen beruht; und da möchten wir gern sehen, wie unsere neuesten Wissenschaftslehrer das in der Geometrie rechtfertigen wollten. Diese Grundlage ist also handgreiflich unhaltbar; denn in dieser Bedeutung nimmt Hr. Schelling seinen Grundsatz vom subjektiven Wissen, ob man gleich nicht sieht, wie er eigentlich zu ihr gelangt. Ueberdem hat er zwar dargethan, daß wir das Identische unmittelbar wissen; nicht aber, daß wir nur dieß auf diese Art wissen; dieß hat er bloß nach Willkühr angenommen. Selbst der Widerspruch, in welchen er sich dadurch mit seiner Definition des Wissens verwickelt, hätte ihn warnen sollen. Allein den idealistischen Wissenschaftslehrern sind Widersprüche nichts; sie haben die ganz neue Kunst erfunden, zu zeigen, daß etwas zugleich ein Widerspruch ist, und nicht ist; denn sie wissen alle Widersprüche, seyen sie noch so handgreiflich, gar schön aufzulösen; d. h., den Leser glauben zu machen, daß sie sie aufgelöst haben. Hier ist ein solcher handgreiflicher Widerspruch; oben hatte der Verf. selbst gesagt, zum Wissen gehöre nothwendig eine Uebereinstimmung zwischen dem Subjektiven und Objektiven; er hatte verstanden, und jedermann hatte verstanden und verstehen müssen, zwischen einem wirklich Objektiven und Subjektiven; wir haben dargethan, daß es so etwas ist, und seyn muß. Hier, wo hat der Widerspruch in den Weg kommt,

Deutet er jene schwankende Erklärung unverändert dahin, daß das Objektive und Subjektive nur zum Schein da seyn darf; denn darauf geht in der That jene Auflösung dieses Widerspruches hinaus. Wähnt ja nicht, liebe Leser! daß ein wahrer Widerspruch aufgelöst, d. h., in keinen Widerspruch verwandelt werden kann; nur in einen scheinbaren kann mancher verwandelt werden, der bloß in den Worten lag, oder in dem oberflächlichen Anblicke der Sachen. Die ganze Auflösung geht mithin hier dahin, zu zeigen, daß zwischen jener Definition und dieser Schlußfolgerung nur ein scheinbarer Widerspruch sey. Das ist er aber nach dem eben Bemerkten nicht; und folglich kommt alles am Ende auf ein sophistisches Blendwerk mit abstrakten Worten hinaus. Die Definition des Wissens muß nun so lauten: zum Wissen gehört eine Uebereinstimmung zwischen einem Subjektiven, und einem scheinbar Objektiven. Wahrlich ein schönes Wissen! Ein Wissen, worin weiter nichts in der That, als A = A immer und ewig gedacht wird, und wo alle Verschiedenheit zwischen Prädikat und Subjekt nur scheinbar ist! Ein Wissen, gleich dem Verfahren der Gaukler, die durch ein behendes Verwechseln, das durch einen Schwall von Worten verdeckt wird, anscheinend eine und dieselbe Sache immer in anderer Gestalt erscheinen lassen!

Diesen Widerspruch will Hr. Schelling dadurch auflösen, daß er irgend einen Punkt findet, das ist, einen Satz, der, indem er identisch, zugleich synthetisch, und indem er synthetisch, zugleich identisch ist. Ist das nicht offenbar, einen Widerspruch, durch einen andern, wo möglich noch ärgern, auflösen? denn was heißt das in deutlichen Worten anders, als: das Prädicat dieses Satzes soll, indem es nicht mehr sagt, als das Subjekt, zugleich mehr sagen; und es soll, indem es mehr sagt, als das Subjekt, zugleich nicht mehr sagen? Bleibt nicht hier der nämliche Widerspruch, nur etwas versteckter? Soll das nicht gesagt seyn: was bleibt denn anders, als daß Subjekt und Prädikat nur verschieden scheinen? daß also alles wahre Wissen kein synthetisches ist; sondern nur scheint? daß daher auch der Begriff und sein Gegenstand, nicht in der That verschieden sind; sondern uns nur so vorkommen? Dieß ist nun schlechterdings unmöglich; denn so wenig der gefühlte Zorn, der bloß vorgestellte ist; eben so wenig

wird

und durch bloße Vorstellung des Zorns, der gefühlte zu Stande gebracht; und so gewiß der gefühlte Zorn vor dem vorgestellten hergeht, eben so gewiß geht auch das gefühlte Ich vor dem vorgestellten oder gedachten her, und kommt nicht durch bloßes Denken und Setzen zu Stande. Darum eben ist auch der hierauf beruhende Hauptsatz der neuesten Wissenschaftslehrer falsch, daß das Ich nur für das Ich ist, und daß es nichts anders und nichts mehr ist, als wan es sich setzt. Um sich selbst setzen oder sich denken und vorstellen zu können, muß es vorher sich als etwas fühlen, und dieß Gefühl in Vorstellung verwandeln; es muß etwas seyn, ehe es sich als etwas setzen kann; und ist also nicht alles bloß für sich und durch sich. Der gemeine Menschenverstand, und mit ihm die gesunde Vernunft aller vorherigen Philosophen, die das Seyn vor dem Denken und Handeln gesetzt haben, dürfte also wohl immer noch Recht behalten; und die neueste Umkehrung dieser Ordnung, durch welche die alte Lehre als Unsinn ist verworfen worden, dürfte doch zuletzt selbst unter die Kategorie des Unsinns gesetzt werden müssen. So lange die Wissenschaftslehrer den oben angeführten Satz nicht umstoßen, hingegen klar demonstriren, daß der vorgestellte Zorn vor dem gefühlten hergeht, daß die Vorstellung nicht vom Gefühle kopirt ist; daß ich mich als Ich denke, und mir eine Vorstellung von mir selbst mache, ehe ich von mir das geringste dunkle Gefühl oder Bewußtseyn gehabt habe; ja daß dieß Bewußtseyn erst aus dem Vorstellen oder Denken hervorgeht, werden sie ihr System bey nachdenkenden Leuten, welche etwas mehr sind als Sandemen, welche ohne alle sonstigen gründlichen Kenntnisse nur alle Worte ihres Lehrers als unumstößliche Weisheit auffangen, nimmermehr aufrecht erhalten können; und werden nicht hindern können, daß es der verständige Mann unter die künstlichen Wort- und Hirngespinnste setzt.

Der Sache mehreres Licht und mehrere Befestigung zu geben, wollen wir Hrn. Schelling noch einen Schritt weiter begleiten, um zu sehen, wie er es begreiflich macht, daß das Ich sich selbst Objekt wird. Dieß geschieht durch den Akt des Selbstbewußtseyns. »In diesem Satze,« schließt Hr. Schelling, »lassen sich sogleich zwey andere erkennen: 1) das Ich ist überhaupt nur Objekt für sich selbst, also für nichts Aeußeres. Setzt man eine Ein-

»wir-

»wirkung auf das Ich von aussen: so müßte das Ich »Objekt seyn für etwas Aeußeres. Allein das Ich ist »für alles Aeußere nichts. Auf das Ich, als Ich, »kann also nichts Aeußeres wirken. 2) Das Ich wird »Objekt, also ist es nicht ursprünglich Objekt. Wir »halten uns an diesen Satz, um von ihm aus weiter »zu schließen. Ist das Ich ursprünglich nicht Objekt: »so ist es das Entgegengesetzte des Objekts. Nun »ist aber alles Objekt etwas Ruhendes, Fixirtes, das »selbst keiner Handlung fähig; sondern nur Objekt des »Handelns ist. Also ist das Ich ursprünglich nur Thä»tigkeit. Ferner im Begriff des Objekts wird der Begriff »eines Begränzten oder Beschränkten gedacht. Alles »Objektive wird eben dadurch, daß es Objekt wird, endlich. »Das Ich also ist ursprünglich (jenseits der Objektivität, »die durch das Selbstbewußtseyn darin gesetzt wird) unend»lich — also unendliche Thätigkeit. Ist das Ich ur»sprünglich unendliche Thätigkeit: so ist es auch Grund »und Inbegriff aller Realität. Denn läge ein Grund »der Realität außer ihm: so wäre seine unendliche Thätigkeit »ursprünglich eingeschränkt. Daß diese ursprünglich unendli»che Thätigkeit, (dieser Inbegriff aller Realität) Objekt »für sich selbst, also endlich und begränzt werde, ist Be»dingung des Selbstbewußtseyns. Die Frage ist, wie »diese Bedingung denkbar sey? Das Ich ist ursprüng»lich reines ins Unendliche gehendes Produciren, vermöge »dessen allein es niemals zum Produkt käme. Das Ich »also, um für sich selbst zu entstehen, (um nicht nur »Producirendes; sondern zugleich Producirtes zu seyn) »muß seinem Produciren Gränzen setzen. Aber »das Ich kann sein Produciren nicht begränzen, ohne sich »etwas entgegen zu setzen. Denn indem das Ich sich als »Producirens begränzt, wird es sich selbst Etwas, d. i. es »setzt sich selbst. Aber alles Setzen ist ein bestimmtes »Setzen. Alles Bestimmen aber setzt voraus ein absolut »Unbestimmtes; jede Bestimmung ist also Aufhebung der »Realität, d. h. Negation. Aber Negation eines Positi»ven ist nicht möglich durch bloße Privation; sondern al»lein durch reelle Entgegensetzung. Im Begriff des Set»zens wird also auch nothwendig der Begriff eines Entge»gensetzens gedacht; also in der Handlung des Selbstse»tzens auch die eines Setzens von Etwas, was dem Ich

»ent-

» entgegengesetzt ist; und die Handlung des Selbstsetzens ist » nur darum identisch und synthetisch zugleich. Jenes » ursprüngliche Entgegensetzen des Ichs entsteht aber nur » durch die Handlung des Selbstsetzens, und ist, abs » strahirt von dieser Handlung, schlechterdings nichts. «

Wir bitten die Leser, alle Hauptpunkte dieser Demonstration ganz genau vor Augen zu behalten, und dann mit uns über ihren Gehalt zu entscheiden. Ueber den zu beweisenden End-Satz wollen wir zuerst einige Anmerkungen vorlegen. Es soll dargethan werden: daß außer uns etwas vorhanden ist; und es wird bloß dargethan, daß etwas Anderes als das Ich vorhanden ist; soll dargethan werden, daß etwas wirklich vorhanden ist, wie wir in unserer allgemeinen Ueberzeugung dergleichen annehmen; und wird bloß dargethan, daß so etwas von uns gedacht wird; soll dargethan werden, daß dieß Andere, das Nicht-Ich, uns unzertrennlich und nothwendig wie unser Schatten begleitet; und wird bloß dargethan, daß wir das Nicht-Ich denken müssen, so lange wir jene Demonstration vor Augen haben; aber auch nicht denken können, sobald uns diese Demonstration aus den Gedanken verschwindet; denn alles bloß auf Demonstration Beruhende verliert seine Nothwendigkeit, sobald man nicht mehr an die Demonstration denkt. Das Verlangte wird also hier keinesweges dargethan; das nämlich, was nach der allgemeinen Meinung des Menschengeschlechts in unseren Erfahrungen angetroffen wird.

Das zu Erweisende wird aber auch nicht einmal bündig erwiesen. Aus dem Satze: das Ich wird durch den Akt des Selbstbewußtseyns sich selbst zum Objekt, folgert Hr. Schelling schnell, daß es nur Objekt für sich sey; also keine Einwirkung eines Aeußern statt habe. Allein es folgt in aller Strenge nur, daß auf das Selbstbewußtseyn vor diesem Akt nichts Aeußeres Einfluß hat. Es könnte also doch wohl seyn, daß das Ich vor diesem Selbstbewußtseyn, und vor dieser Reflexion auf sich selbst, von irgend etwas außer ihm afficirt würde, woraus durch Reflexion der Akt des Selbstbewußtseyns sich entwickelt. Hr. Schelling selbst spricht ja doch gleich unten von einer Unendlichkeit des Ichs jenseits der Objektivität des Selbst-

Digitized by Google

Selbstbewußtseyns, und giebt dadurch zu, daß das Ich vor dem Selbstbewußtseyn irgend etwas ist. Wenn das ist: so kann ja auf dieß irgend etwas Aeußeres Einfluß haben, und mithin das Ich, ehe es sich seiner und anderer Dinge bewußt wird, diesem Aeußern Objekt seyn. Dieß eben ist es, was die Gegner hauptsächlich wollen, daß nämlich vor unserm klaren Bewußtseyn von uns und andern Dingen, Modifikationen oder Affektionen hergehen, deren wir uns nur äußerst schwach bewußt sind, und die gleichsam nur den ersten Anfang des Bewußtseyns erwecken.

Hr. Schelling folgert ferner: das Ich wird Objekt; also ist es ursprünglich nicht Objekt; also das Entgegengesetzte des Objekts; also nichts als Thätigkeit. Auch hierin sind mehrere gefährliche Sprünge im Schließen! das Nichtobjekt ist nicht nothwendig das Entgegengesetzte des Objekts, wie dieses die neuesten Wissenschaftslehrer durchgängig annehmen, ohne zu erwägen, daß die Negation sehr oft nichts mehr bedeutet, als die differentia numerica, worin keine Entgegensetzung enthalten ist. Mein Nachbar ist Nicht-Ich; aber darum nicht das oppositum von mir; ja er könnte gar wohl mit in allen andern Stücken vollkommen ähnlich seyn. Ferner wird ohne Beweis angenommen, daß das Objektive nichts anders ist, als etwas Ruhendes, das keiner Thätigkeit fähig ist. Ist denn mein Nachbar, weil er mir Objekt ist, nothwendig aller Thätigkeit unfähig? Muß ich nicht außer mir andere denkende Wesen annehmen? Daß ferner das Objektive, oder das Nicht-Ich, etwas Beschränktes allemal ist, wird selbst Hr. Schelling schwerlich einräumen, indem nach seiner Philosophie der objektive Raum als unendlich angenommen werden muß. Diesemnach ist von Hrn. Schelling und von allen andern neuesten Wissenschaftslehrern gar nichts erwiesen, daß das Ich nichts als Thätigkeit, und zwar unendliche Thätigkeit seyn muß.

Diese unendliche Thätigkeit aber, was bedeutet sie hier? was kann sie hier bedeuten? Nichts mehr als eine unbeschränkte, eine Thätigkeit im Allgemeinen; denn daß das Objektive als begränzt gedacht wird, heißt nichts mehr, als daß es etwas völlig Bestimmtes, Individuelles ist. Gleichwohl wird von Hrn. Schelling hier

aus gefolgert, daß das Ich Grund und Inbegriff aller Realität ist; da doch Unbestimmtheit und Inbegriff aller Realität sehr wesentlich von einander sich unterscheiden; und da schon die alten Philosophen, wegen der Verwechslung beyder Begriffe längst vielfältig sind getadelt worden. Wollte Hr. Schelling sich etwa ein Hinterthürchen dadurch öffnen, daß er erklärt, Realität sey ihm weiter nichts als das Vorgestellte, und dazu enthalte das Ich allen Stoff: so würde er sich in einen neuen Widerspruch verwickeln; denn wir würden sogleich fragen: ob die Unendlichkeit des Ichs, jenseit der Objektivität, etwa gar Nichts sey?

» Soll ein Selbstbewußtseyn entstehen: so muß diese unendliche Thätigkeit begränzt werden. « — Dieß hätte entwiesen und deutlich gemacht werden müssen; denn, so wie es da steht, wird man es schwerlich einräumen können. Was unmittelbar folgt, reicht zu seiner Erklärung nicht hin; daß nämlich das Ich reines, ins Unendliche gehendes Produciren ist, vermöge dessen es allein nie zum Produkt käme. Könnte denn nicht etwa ein unendliches Produkt, und müßte nicht ein solches daraus hervorgehen? Also in der eigentlichen Unendlichkeit liegt der Grund nicht; sondern in der Allgemeinheit, oder Unbestimmtheit. Die unendliche Thätigkeit des Ich ist hier nichts anders als eine gänzlich unbestimmte vage Thätigkeit. Soll die ein Produkt liefern: dann müssen freylich nähere Bestimmungen hinzukommen, weil sonst nichts Individuelles hervorkommen würde. Es heißt also dieß hier in der That nichts mehr, als: jene vage Thätigkeit muß durch irgend eine Differenz eingeschränkt werden.

Aber, fährt Hr. Schelling fort, das Ich kann sein Produciren nicht begränzen, ohne sich etwas entgegenzusetzen, und zwar nicht bloß eine Privation; sondern etwas Reelles, oder Positives. Er folgert dieß durch einen offenbaren Sprung. Nach dem Obigen soll bloß die unbestimmte Thätigkeit durch eine Differenz näher bestimmt werden; zu einer solchen aber ist eine Verneinung allerdings hinreichend, wenn nämlich die Thätigkeit inne gehalten, nicht weiter hinausgelassen wird; gerade wie ich dadurch eine Linie mir vorstelle, daß ich meine Vorstellung in dem endlosen

Rau-

Raume nicht weiter vorrücken läßt. Die Verwechslung der beyden Arten der Unendlichkeit, oder eigentlicher, der wahren Unendlichkeit mit der Unbestimmtheit des Allgemeinen erzeugt hier den groben Fehlschluß; jenes real Unendliche kann freylich nur durch etwas Positiven eingeschränkt werden. Damit fällt denn auch die weitere Folgerung, daß im Begriff des Selbstsetzens nothwendig der Begriff eines Entgegengesetzten gedacht wird; nämlich als eines Positiven, von dem Ich Verschiedenen, eines Nicht-Ich. Wenn Hr. Schelling zur Bestätigung hinzusetzt: »alles »Bestimmen setzt voraus ein absolut Unbestimmtes, z. »B. jede geometrische Figur den unendlichen Raum«: so können wir auch dieß nicht einräumen. Hiernach müßte es uns unmöglich seyn, irgend eine geometrische Figur uns vorzustellen, ohne von der Vorstellung jenes endlosen Raumes auszugehen; wir fragen, ob dieß durch die Erfahrung sich bestätigt? Ob das Kind, welches zum ersten male das Bild seiner Mutter entwirft, vorher den unendlichen Raum schon gekannt hat? Im Verstande geschieht das freylich, wenn wir durch logische Division von oben herabsteigen, und die Differenzen zu dem Geschlechte hinzusetzen; aber in der ersten Erwerbung unserer Vorstellungen durch die Sinne geschieht es unleugbar nicht. — Doch wir sind schon fast zu weitläuftig geworden, und müssen daher Manches über die Anwendung dieser Theorie ersparen auf Hrn. Schellings ersten Entwurf einer Naturphilosophie.

Nr. 5. Den Geist dieser Naturphilosophie charakterisirt der Verf. in Nr. 4 in seinem transscendentalen Idealismus, folgendergestalt: »Die nothwendige Tendenz aller »Naturwissenschaft ist also, von der Natur aufs Intelligente »zu kommen. Dieß, und nichts anders liegt dem Bestreben »zum Grunde, in die Naturerscheinungen Theorie zu bringen. »Die höchste Vervollkommnung der Naturwissenschaft »wäre die vollkommne Vergeistigung aller Naturgesetze zu »Gesetzen des Anschauens und des Denkens. Die Phänomene (das Materielle) müssten völlig verschwinden, »und nur die Gesetze (das Formelle) bleiben.« Diesen Gesichtspunkt kann man freylich wählen, und Mehrere haben ihn vor langen Zeiten wirklich gewählt. Bey den Neu-Platonikern, und nach ihnen auch bey Leibnitz größtentheils,

theils, gieng alles Bestreben dahin, alles ist der Natur als geistige Wirksamkeit darzustellen, und die Materie zu einem bloßen Schatten, einer bloßen Finsterniß, oder einer Privation herabzusetzen. Da man aber damals eine so tiefe Kenntniß der Natur noch nicht besaß; und da auch die Verstandesbegriffe selbst noch nicht genug aufgehellt waren: so verunglückte die Ausführung handgreiflich, und konnte den Grad der Scheinbarkeit nicht erreichen, welchen sie durch den neuesten Idealismus angenommen hat. Bey allem diesem Scheine aber leuchtet es doch jedem Unbefangenen bald ein, daß dieß Unternehmen nicht gelingen kann. So lange wir nämlich nicht im Stande sind, alle Erfahrungen der äußern Sinne, auf Gesetze des bloßen Denkens zurückzuführen; alle Empfindungen dieser Sinne in Empfindungen des Innern zu verwandeln, kann diese Theorie nie befriedigend ausfallen. Höchstens kann sie ein hohles Schattenbild in der Phantasie erzeugen, das durch die volle Wirklichkeit in der äußern Empfindung jeden Augenblick zertrümmert wird. Und dieß eben ist der Grund, warum kein Idealismus gegen die wirkliche Erfahrung und Empfindung Stand hält; weswegen auch die entschlossensten Idealisten selbst gestehen, daß keine Theorie den Realismus ganz verdrängen könne, und jeder Idealist im Handeln Realist seyn müsse. Daß aber die Empfindung eines körperlichen Schmerzes, der Impenetrabilität, der Ausdehnung, nebst mehreren anderen, nicht im bloßen Denken, noch im innern Sinne allein angetroffen werden; und daß sie aus diesen allein nie vollständig sich herleiten lassen, ist unleugbar, und bis jetzt von keinem Idealisten umgestoßen worden.

Der Geist der Schellingschen Natur-Philosophie besteht ferner darin, alles a priori, das ist, aus höheren und allgemeineren Begriffen herzuleiten; welches ehemals schon die neuern Platoniker aus aller Macht unternahmen. Daß auch dieß nicht gelingen kann, ist oben gezeigt worden; jetzt wollen wir es auch an der Schellingschen Natur-Philosophie bemerklich zu machen, uns bemühen. Dieß Verfahren wird von Hrn. Schelling durch folgenden Beweis unterstützt: »welcher Gegenstand Objekt »der Philosophie seyn soll, derselbe muß auch als schlechthin unbedingt angesehen werden. Es fragt sich, in wie

»fern

» Frey der Natur Unbedingtheit könne zugeschrieben werden.
» Vorerst müssen wir uns des Begriffs des Unbedingten zu
» versichern suchen. Das Unbedingte kann überhaupt nicht
» in irgend einem einzelnen Dinge, noch in irgend etwas
» gesucht werden, von dem man sagen kann, daß es ist. Denn
» was ist, nimmt nur Theil an dem Seyn, und ist nur eine
» einzelne Form oder Art des Seyns. Umgekehrt kann
» man von dem Unbedingten niemals sagen, daß es ist. Denn
» es ist das Seyn selbst, das in keinem endlichen Produkt
» sich darstellt, und wovon alles Einzelne nur gleichsam ein be-
» sonderer Ausdruck ist. Was ist nun aber der Transscen-
» dental-Philosophie das Seyn selbst; von dem alles ein-
» zelne Seyn nur besondere Form ist? Wenn nach Prin-
» cipien derselben alles, was ist, Construktion des Ge-
» stes ist: so ist das Seyn selbst nichts anders als das Con-
» struiren selbst; oder, da Construktion überhaupt nur als
» Thätigkeit denkbar ist, nichts als die höchste construi-
» rende Thätigkeit, die, obgleich nie selbst Objekt, doch
» Princip alles Objektiven ist. — Nun ist aber nach allge-
» meiner Ueberzeugung die Natur selbst nichts anders, als
» der Inbegriff alles Seyns; es wäre daher unmöglich, die
» Natur als ein Unbedingtes anzusehen, wenn nicht im
» Begriff des Seyns selbst die verborgene Spur der Freyheit
» entdeckbar wäre. Darum behaupten wir, alles Einzelne in
» der Natur sey eine Form des Seyns; das Seyn selbst aber =
» absoluter Thätigkeit. Das Natur-Produkt selbst müssen wir
» uns allerdings unter dem Prädikat des Seyns denken.
» Aber dieß Seyn selbst ist, aus einem höhern Standpunkt
» angesehen, nichts anders als eine continuirlich wirk-
» same Naturthätigkeit, die in ihrem Produkte erloschen
» ist. Wir müssen, was Objekt ist, in seinem ersten Ur-
» sprung erblicken. «

In dieser ersten Anlage liegt der Keim des ganzen neuesten Systems; und wer durch den abstrakten Nebel dieser Sätze hindurch schaut, erblickt auf dem Boden die Grundzüge der ganzen folgenden Theorie. Schade nur, daß diese Grundzüge so wenig feste Verbindung unter einander, und so wenig Solides in sich selbst haben, daß sie vor einer etwas genauern Philosophie sogleich in ihr Nichts zerstieben! Daß unser Hr. Schelling sehr irascibler Complexion ist, wissen wir zwar aus mehreren Ereignissen zur

Genüge; wir können aber dennoch, auf die Gefahr, das ganze Gewicht seines Zorns auf uns zu laden, nicht umhin zu versichern, daß es ihm an scharfen bestimmten metaphysischen Begriffen noch durchgängig fehlt. Zuerst, daß jeder Gegenstand der Philosophie schlechthin unbedingt seyn soll, wird ihm kein wahrer Philosoph zugestehen; allem Ansehen nach meint er aber nur die Haupt-Gegenstände, welche in den vornehmsten Theilen derselben betrachtet werden. Aber auch von diesen wird es ein genauer Kenner der Philosophie nicht zugestehen, weil er weiß, daß nicht alle Theile dieser Wissenschaft rein *a priori* können untersucht werden; ja daß sogar ihre erste Grundlage nicht einmal auf diese Art zu Stande kommen kann. Denn daraus hat doch wohl am Ende der Verf. diese Behauptung hergenommen, daß die Philosophie eine Wissenschaft a priori ist. Die Grundsätze der Philosophie müssen freylich unbedingt seyn, d. h. sie müssen keines Beweises außer sich bedürfen: folgt aber daraus, daß sie ganz allein a priori seyn müssen? Und wäre auch dieß, folgt daraus, daß die ganze Theorie selbst von den obersten Begriffen aus geführt werden muß? Aber müssen wir nicht beym eigentlichen Philosophiren, das Objekt in seinem ersten Ursprung erblicken? es nicht vor unsern Augen entstehen lassen? Heißt also nicht, über die Natur philosophiren, die Natur schaffen? — wie dieses Hr. Schelling von seiner Naturphilosophie behauptet. — In einer absolut vollkommenen Theorie müßten wir das freylich; aber dann muß die vorläufige Frage erst entschieden werden, ob wir das können: und in wiefern wir es können? Wenn es Hrn. Schelling gefallen hätte, diese vorläufige Frage erst recht streng und unparteyisch zu untersuchen: so würde er gefunden haben, daß es in diesem Stücke mit allem menschlichen rein Apriorischen schlecht bestellt ist, und daß wir herzlich froh seyn müssen, nur von einigem Wenigem in der Natur, und auch von diesem den Ursprung nicht einmal ganz vollständig zu erkennen. Wissen wir doch nicht im geringsten, wie das Feuer die Empfindung des Brennens und Leuchtens, der Zucker die des süßen Geschmackes hervorbringt. Gesetzt aber auch, wir könnten das: so entsteht hier die große Frage: ob wir es durch die obersten und allgemeinsten Begriffe allein können würden? Bekanntlich sind wir nicht einmal im Stande, aus ihnen allein die nächsten Gattungen herzuleiten;

nur; am allerwenigsten aber, zu den allerniedrigsten herab zusteigen; mithin kann eine solche rein apriorische Theorie auf nichts Befriedigendes führen. So viel erhellet, dünkt uns, hieraus, daß Hrn. Schellings Anfangspunkt, weit entfernt, der einzig richtige und zuverläßige zu seyn, sehr unzuverläßig und unzuläßig ist; und daß die Art, wie er zu ihm gelangt, durch eine strenge Logik gewiß nicht gebilliget wird.

Eben so wenig wird es von dieser gebilliget, wenn Hr. Schelling hieraus den Begriff der Thätigkeit als den Grundbegriff aller Naturwissenschaft herleiten will. Wir können bey dieser Gelegenheit nicht umhin, den neuesten Philosophen, die alle bisherige Metaphysik so sehr zu verachten affektiren, ein ernsteres Studium der metaphysischen Begriffe zu empfehlen, als wodurch sie allein nur können in den Stand gesetzt werden, das Unrichtige ihrer so willkührlichen, und doch für apodiktisch ausgegebenen Herleitungen einzusehen. »Das Unbedingte,« sagt Hr. Schelling (das ist, wie es eigentlich verstanden werden muß, das Oberste und Allgemeinste,) »kann in nichts »gesucht werden, von dem man sagen kann, daß es ist; »denn was ist, nimmt nur an dem Seyn Theil, und ist »nur eine einzelne Form des Seyns.« Gerade deswegen, sollten wir denken, müßte das Seyn, oder das, was ist, zum Unbedingten angenommen werden; es erweißt sich ja gerade hierdurch als das Oberste. Dann ferner darf auch die Thätigkeit nicht das Unbedingte seyn; denn alles andere ist in diesem Systeme ja doch nur eine einzelne Art der Thätigkeit. Noch mehr; wenn das Unbedingte, — nach Hrn. Schellings Vorgeben, — das Seyn selbst ist: so ist es ja auch; denn wahrlich vom Seyn selbst läßt sich ja wohl mit allem Fug sagen, daß es ist. Dieß ist also nicht die wahre Ursache; sondern die vielmehr, daß aus dem Seyn für sich nichts anderes mit erforderlicher Scheinbarkeit sich herleiten läßt. Mit dem Seyn hatten es auch die Neu-Platoniker versucht; und da das fehlgeschlagen ist: so muß freylich nun etwas anderes hervorgesucht werden. Endlich: Hr. Schelling verwirft das Seyn; aber er leitet doch gleich darauf aus demselben die Thätigkeit ab. Wann nach Principien der Transscendental-Philosophie, Alles, was ist, nur Construktion des Geistes ist; so ist das Seyn

selbst nichts anderes als das Construiren selbst, oder, da Construktion, — nach Hrn. Schellings Begriffen, — überhaupt nur als Thätigkeit vorstellbar ist, nichts anderes als die construirende Thätigkeit. Hier folgt doch offenbar die Thätigkeit daher, daß das Seyn nichts als Construktion ist, und mithin wird das Reprincip der Naturphilosophie doch aus dem vorher verworfenen Seyn hergeleitet. Daß aber das Seyn nichts als Thätigkeit ist, dürfte Hrn. Schelling schwer werden, aus gewonnen Begriffen zu erweisen; dann nämlich hätte er darzuthun, daß wir nicht sind, wenn wir nicht thätig sind, mithin z. B. im festen Schlafe unser Seyn aufhört; er hätte darzuthun, daß das Seyn, oder das, dessen wir uns durch die Thätigkeit unserer Reflexion bewußt werden, auch eine Thätigkeit ist; er hätte darzuthun, daß das Seyn, welches wir in der Langenweile und in dem Mangel aller Beschäfftigung so drückend fühlen, auch eine Thätigkeit ist, und wir also im Nichtesthun thätig sind. Nur durch seinen unvollständigen, unrichtigen Begriff des Seyns, also durch einen transscendentalen Sprung, kann er zu seiner Folgerung gelangen.

» Die Thätigkeit, und zwar eine absolute, ist der » Urbegriff der Natur. « Hier entsteht nun die Frage: in welchem Lichte muß die ganze Natur erscheinen, wenn sie absolut thätig ist? Hr. Schelling antwortet: » absolute » Thätigkeit ist nicht durch ein endliches; sondern durch ein » unendliches Produkt darstellbar: d. h. mit andern Worten, » sie kann nur unter der Gestalt eines solchen Produktes em- » pirisch, d. h. im Endlichen sich darstellen. Das empi- » risch Unendliche ist nur die äußere Anschauung einer abso- » luten (intellectuellen) Unendlichkeit, deren Anschauung ur- » sprünglich in uns ist; die aber nie zum Bewußtseyn käme » ohne äußere empirische Darstellung; der Beweis davon ist, » daß diese Anschauung gerade dann eintritt, wenn die em- » pirisch unendliche Reihe vor der Einbildungskraft vernich- » tet wird. Wenn nämlich nur das Endliche äußerlich an- » geschaut werden kann: so kann das Unendliche in der äus- » sern Anschauung gar nicht dargestellt werden, als durch » eine Endlichkeit, die nie vollendet, d. h. selbst unendlich » ist, mit andern Worten, durch das unendlich Werdende, » wo dann die Anschauung des Unendlichen in keinem ein-

» zel-

» zelnen Momente liegt; sondern nur in einem endlosen Pro» gressus erzeugt werden soll. Wie muß man sich nun aber » eine unendliche Reihe vorstellen? Die ursprünglich un» endliche Reihe entsteht nicht durch Zusammensetzung; son» dern durch Evolution Eines in ihrem Anfangspunkte » schon unendlichen Größe, die durch die ganze Reihe hin» durch läuft. In dieser Einen Größe ist ursprünglich die » ganze Unendlichkeit concentrirt; die Successionen in der » Reihe bezeichnen nur gleichsam die Hemmungen, welche » der Ausbreitung jener Größe in eine unendliche Reihe, » (einen unendlichen Raum), welche sonst mit einer un» endlichen Geschwindigkeit geschehen, und keine reale An» schauung verstatten würde, continuirlich Schranken setzen. » Der eigentliche Begriff also für eine empirische Unendlich» keit, ist der Begriff einer Thätigkeit, die ins Unendliche » fort gehemmt ist.«

Da dieß im Systeme unsers Verf. eine der vornehmsten Grundlagen mit ist: so können wir nicht umhin, etwas länger dabey zu verweilen, um das Unsichere davon ans Licht zu bringen. Den Satz, daß absolute Thätigkeit nur durch ein unendliches Produkt darstellbar ist, finden wir nicht bewiesen; wir finden vielmehr, daß er gar nicht einmal haltbar ist. Soll absolute Thätigkeit so viel seyn, als eine, die keine vorhergehende Ursache ihrer Wirksamkeit hat: so ist die Folge widersprechend. Eine solche Thätigkeit kann keine Wirkung darstellen, die zugleich Wirkung und ohne vorhergehende Ursache ist, falls nämlich das Unendliche des Produkts hierin etwa bestehen sollte. Soll aber diese in der Unbestimmtheit, oder der allergrößten Realität des Produkts bestehen: so erscheint gleichfalls kein logischer Zusammenhang; sonst müßten aus unsern freyen Handlungen auch dergleichen Produkte allemal hervorgehen. Soll absolute Thätigkeit eine unbestimmte, eine Thätigkeit im Allgemeinen seyn, dergleichen im Vorhergehenden angenommen wurde; und soll das unendliche Produkt mit eben dieser Unendlichkeit ausgerüstet seyn: so erscheint wieder kein logischer Zusammenhang, und keine Nothwendigkeit. Es erscheint vielmehr auch hier etwas Widersprechendes; denn eine solche in aller Rücksicht unbestimmte Thätigkeit kann zum Wirken nicht gelangen, weil nichts da ist, das sie ihrer gänzlichen Unbestimmtheit, vermöge deren sie so gut wirken als nicht wirken

kann, zu entreißen vermöchte. Sie kann auch bis zum Produkte nicht hin gelangen; denn da eine unbestimmbare, oder, wenn man will, unendliche Menge von Aktionen durch sie möglich ist: so kann sie durch sich allein sich zu keiner unter ihnen bestimmen. Alle zugleich kann sie diese Aktionen auch nicht ausüben, weil nach dem Gesetze der Disjunktion, das Allgemeine und Unbestimmte, nur durch widersprechende, oder mindestens entgegengesetzte Bestimmungen zum Individuellen herabsteigt. Sie kann endlich kein unendliches Produkt darstellen, nämlich ein allgemeines und unbestimmtes, weil es ein solches nicht giebt noch geben kann, da das Allgemeine nur in der Abstraktion, nie in der Wirklichkeit, als solches, angetroffen wird. Der einzige Ausweg, den auch Hr. Schelling, wiewohl nicht in ganz klarem Lichte, vor Augen hat, wäre der, daß das Produkt einer solchen Kraft, dem Verstande als unbestimmt, der Sinnlichkeit aber als bestimmt und individuell erschiene. Sollte dieser genommen werden: so müßte Hr. Schelling erst darthun, daß so etwas wirklich statt hat, und daß das nämliche Objekt unter beyden Gestalten uns erscheine. Dieß kann er nicht; denn bey unserm allgemeinen Begriffe läßt sich so etwas nicht aufzeigen. Er nimmt also einen noch andern Weg, der aber, wie hieraus schon ersichtlich ist, auf nichts als leeren Schein führt; welches wir sogleich weiter erörtern wollen. Soll endlich die absolute Thätigkeit eine allerrealste seyn: dann sehen wir wieder die Nothwendigkeit nicht ein, daß eine solche nur ein allerrealstes Produkt darstelle; sehen vielmehr die Unmöglichkeit ein, solches hinzustellen, weil dann die allerrealste Thätigkeit etwas hervorgebracht hätte, welches zu ihrer eigenen Hemmung oder Einschränkung diente, indem ein solches Produkt seinem Urheber höchst nachtheilig und gefährlich werden könnte. So etwas aber liegt nicht in der Analogie der Naturgesetze, nach welchen die Kraft jedes Wesens auf dessen eigene Erhaltung zuerst und wesentlich hinarbeitet.

Jetzt zurück zu der Frage: wie kann ein unendliches Produkt darstellbar seyn, da in der Erfahrung nichts dergleichen gefunden wird? Daß die ganze Frage leer ist, erhellet aus dem eben Beygebrachten. Hr. Schelling, der diese Frage sehr zulässig findet, muß sie nothwendig auch zulösen suchen. Und hieraus ist schon zum voraus ersichtlich,

daß

daß die Auflösung nichtig seyn muß, weil eine unstatthafte Frage unmöglich eine vernünftige Antwort zulassen kann. Seine Antwort ist: das Unendliche kann in der äußern Anschauung gar nicht dargestellt werden, als durch eine Endlichkeit, die nie vollendet, d. h. selbst unendlich ist; mit andern Worten, durch das unendlich Werdende, wo denn die Anschauung des Unendlichen in keinem einzelnen Momente liegt; sondern nur in einem endlosen Progreß erzeugt werden soll. — Offenbar wird hier vom Unendlichen als Unbestimmten, nichts äußerlich angeschaut; denn das Produkt ist in jedem Augenblicke individuell, und also völlig bestimmt. Auch in mehreren Momenten, selbst in der ganzen abgelaufenen Reihe des Progresses, wird nichts Unendliches äußerlich angeschaut; sondern immer nur etwas von allen Seiten Bestimmtes. Noch mehr; das Unendliche, was als solches dem Verstande vorschwebt, ist etwas Simultanes, ein als unbestimmt ganz auf einmal gedachtes Subjekt; das Unendliche, was hier der Anschauung vorliegt, ist etwas Successives, also etwas gänzlich Verschiedenartiges. Zudem, das Unendliche des Verstandes ist ein Subjekt mit beharrlicher Bestimmung; das der äußern Anschauung eines mit stets wandelnden, also wieder etwas ganz Heterogenes. Wer hat es je gewagt, den Satz als einen philosophisch richtigen aufzustellen, daß der Hut eines Taschenspielers, den er alle Augenblicke in neuer Form erscheinen läßt, etwas Unendliches oder Unbestimmtes, Allgemeines sey? Das unendlich Werdende und das unendlich Seyende, sind eins ander so entgegengesetzt, daß das eine unter keiner Bedingung als das andere angeschaut werden kann, weil das, was wird, noch nicht ist; und was ist, nicht mehr wird. Dieß nämliche läßt sich mit geringer Aenderung auch auf das eigentlich Unendliche, auf den Inbegriff aller Realität anwenden, und daraus klar ersehen, daß hier ganz verschiedene Dinge verwechselt werden. Die ganze Illusion beruht wohl darauf, daß wir einen unendlichen Raum, oder eine unendliche Linie uns dadurch bildlich vorzustellen meinen, daß wir immer weiter gehen; wie denn auch der Mathematiker sein Unendliches auf diese Art bildlich darstellt. Allein einmal entsteht so nie das Bild eines wirklich Unendlichen; und zweytens paßt dieß auch auf andere Gegenstände nicht im geringsten. Wer hat je geglaubt,

glaubt, einen unendlichen Menschen oder einen unendlichen Baum sich dadurch vorzustellen, daß er seine Qualitäten stets wechseln, und ihn als einen werdenden seiner Phantasie vorschweben läßt?

Zu diesen Sprüngen gesellen sich gleich darauf mehrere auf einen Haufen; denn das Unendliche soll nach Hrn. Schelling eine Größe seyn, in der ursprünglich die ganze Unendlichkeit concentrirt ist, und worin die Successionen nur gleichsam die einzelnen Hemmungen bezeichnen, welche der Ausbreitung jener Größe in eine unendliche Reihe (einen unendlichen Raum), die sonst mit unendlicher Geschwindigkeit geschehen, und keine reale Anschauung gestatten würde, continuirlich Schranken setzen. Der eigentliche Begriff also für eine ennuische Unendlichkeit, ist Hrn. Schellings der Begriff einer Thätigkeit, die ins Unendliche gehemmt ist. Zuerst, woher kommen hier die Hemmungen? Aus dem Begriff der Evolution offenbar nicht; auch aus dem Begriff der Thätigkeit nicht; also aus dem obersten Principe unleugbar nicht. Und doch sollte dieß das Mittelglied seyn! Sie kommen bloß daher, daß sonst keine reale Anschauung hätte gefunden werden; also *a posteriori*, aus der Erfahrung, daß es Anschauung giebt. Und doch sollte diese Naturwissenschaft alles *a priori* ableiten!! Zweytens, woher kommt hier der Raum? Eine unendliche successive Reihe ist doch kein Unendliches, Simultanes, wie der Raum! Eine successive Thätigkeit ist doch nichts Ruhendes, Ausgedehntes, wie der Raum! Drittens, was soll die Thätigkeit hemmen? Ein Fremdes ist nicht da; also sie selbst? Sie selbst, die ihrer Natur nach dem Unendlichen entgegenstrebt, soll sich hemmen! Soll der Unendlichkeit wesentlich zueilen, und eben so wesentlich nicht zueilen! Soll ihr zweilen, um nie hinzukommen!

Wir glauben bis hieher genug gesagt zu haben, um uns der Mühe des fernern Begleitens zu überheben. Nur setzen wir noch hinzu, daß Hr. Schelling auf eben diese Art fortfährt zu beweisen, daß die Natur wesentlich auf Organisation hinarbeitet, und alle mögliche Stufen der Organisation aufzustellen trachte; welches aus Robinets Philosophie scheint entlehnt zu seyn. Hieraus folgert er, daß

sie

sie auch unorganisirte Wesen hervorbringt; und so gelangt er, seiner Meinung nach, dahin, die vornehmsten Naturwesen a priori abzuleiten.

Von Nr. 6 wird man uns erlauben, nur etwas Weniges zu erwähnen. Die Behauptung vom Daseyn einer Weltseele liegt in der vorhergehenden Schrift so klar, daß sie mit ihr stehen oder fallen muß. Ist nämlich ausgemacht, daß die Natur wesentlich nach Organisation strebt; ist ferner entschieden, daß alle Wirkungen der Natur auf geistige Kräfte am Ende hinausgehen: so wird es auch klar seyn müssen, daß das Princip aller dieser Aeußerungen als ein seelenartiges Wesen gedacht werden muß. Aus den Vordersätzen seiner Transscendental-Philosophie und seiner Naturwissenschaft leitet Hr. Schelling das Daseyn seiner Weltseele ab, und macht es daher dem Leser dieses Buchs zur ausdrücklichen Bedingung, diese beyden Schriften vorher studirt zu haben. Da wir über die ganz grundlosen und unstatthaften Grundlagen seines transscendentalen Idealismus, und seiner vermeinten Naturwissenschaft, uns hinlänglich verbreitet haben: so können wir uns der Mühe füglich überheben, seine Folgerungen, die auf nichts beruhen, genau durchzugehen.

Der Verf. von Nr. 7, den Briefen über den neuesten Idealism, erklärt in der Vorrede, daß sein Buch gegen die Schellingsche Darstellung des Idealismus ganz allein gerichtet sey. Er entdeckt an diesem Systeme mehrere Hauptmängel mit eben dem Scharfsinne, mit welchem er in ihrem ersten Theile von dem neuesten Idealismus überhaupt, und vornehmlich von dem Fichtischen, gehandelt hat. Zur Probe wollen wir einige der erheblichsten Gegengründe dem Leser mit dem Wunsche vorlegen, daß Jeder, dem es um scharfe Prüfung der neuesten Fichtisch-Schellingischen Philosophie zu thun ist, und der nicht ganz einseitig entscheiden will, diese Briefe sowohl, als ihre Vorläufer sorgfältigst studiren möge. »Ein philosophisches »System,« sagt der Verf. »muß alles leisten, was es »selbst verspricht; und muß sich in seinen Behauptungen »nicht selbst widersprechen. Man behauptet Hr. Schelling »ausdrücklich, es dürfen in einem philosophischen Systeme »keine Voraussetzungen gelten, und nichts müsse unbewiesen

und

» und unabgeleitet gelassen werden. Ist aber das: so sehe » ich nicht ein, wie überhaupt irgend etwas bewiesen und » abgeleitet werden könne. Denn um etwas zu beweisen und » abzuleiten, muß doch wohl etwas vorausgesetzt werden, » woraus man beweiset und ableitet. Ist nun dieses Vor- » ausgesetzte selbst wieder etwas zu Beweisendes und Abzu- » leitendes: so bedarf es zur Rechtfertigung desselben einer » anderweitigen Voraussetzung. Diese bedarf aber, wenn » gar keine Voraussetzungen schlechthin gelten, wenn Alles » bewiesen und abgeleitet werden soll, wieder einer neuen » Voraussetzung, und so fort ins Unendliche. — Ich sehe » nicht ein, wie ein System, das seine Forderung macht, » wenngleich selbst dergleichen Voraussetzungen machet, » und gewisse Sätze als schlechthin und unmittelbar ge- » wiß aufstellen kann. Gleichwohl thut dieß unser System, » thut es an mehr als einem Orte, auf mehr als eine Weise. » Es sagt: es muß etwas allgemein Vermittelndes in » unserm Wissen geben, was einziger Grund des Wis- » sens ist. — Ferner, indem dieses System den Trans- » scendental-Philosophen sagen läßt: gebt mir eine Natur » von entgegengesetzten Thätigkeiten, deren eine ins Unend- » liche geht, die andere in dieser Unendlichkeit sich anzuschauen » strebt, und ich lasse euch daraus die Intelligenz mit dem » ganzen Systeme ihrer Vorstellungen entstehen: so muß es » ja wohl den Transscendental-Philosophen eben diese Natur » von entgegengesetzten Thätigkeiten voraussetzen lassen. — » Jetzt bleibt ich nur noch zu bemerken, daß in einem philo- » sophischen Systeme, worin keine Voraussetzungen gelten, » nichts unbewiesen und unabgeleitet gelassen werden » soll, es sich sehr schlecht ausnimmt, wenn gleichwohl » dann, wo man nicht weiter fort kann, man mit dem » demüthigen Geständnisse kommt, es sey etwas, was man » aus den angenommenen Prämissen nicht ableiten kann. » — Der transscendentale Idealist macht sich anheischig, er » wolle, wenn man ihm eine Natur von entgegengesetzten Thä- » tigkeiten einer gewissen Art gebe, daraus das ganze Sy- » stem unserer Vorstellungen deduciren. Lassen Sie » uns nun sehen, ob er hier das große Wort, das er führt, » besser gehalten habe als in dem ersten Falle. Zuvörderst » bemerken sie eine Stelle, wo gesagt wird: in diesem Theile » des Raums ist ein Cubus, heißt nichts anders, als, in » diesem Theile des Raums kann meine Anschauung nur

» in

» in der Form des Cubus thätig seyn. Hier wird natürlich Jedermann fragen: warum kann denn meine Anschauung nur in dieser Form thätig seyn? warum nicht auch in der Form der Kugel oder der Pyramide? Ich schaue ja wenigstens in andern Theilen des Raumes Kugeln und Pyramiden an. Hierauf würde vielleicht ein Anderer antworten: Ich nehme etwas außer mir an, das in einem solchen Verhältnisse zu mir stehe, daß ich mich dadurch auf eine bestimmte Weise afficirt fühle. Allein mit dieser Antwort ist unser transscendentaler Idealist nicht zufrieden, weil, wie irgend eine Affektion von außen sich in ein Vorstellen verwandle, schlechthin unbegreiflich ist; daher er denn folgert, daß wir bey dem Akte des Selbstbewußtseyns, als Erklärungsgrunde alles Begränztseyns stehen bleiben müssen. Wer so etwas hört, muß ohne Zweifel auf dieses Meisterstück aller philosophischen Deduktionen höchst begierig seyn. Ich muß Sie auf eine kleine Schwäche aufmerksam machen, die sich unser transscendentaler Idealist bey seiner Deduktion gerade von der Seite hat zu Schulden kommen lassen, wo sie den gröbsten Anstoß erregen muß, und wo man sie, nach den andern weitigen Aeußerungen desselben, keine Voraussetzung gelten zu lassen, am wenigsten hätte erwarten sollen. Nachdem er nämlich den obigen Satz vom Selbstbewußtseyn nochmals aufgestellt hat: so erklärt er sich darüber auf diese Art: » » die ursprüngliche Nothwendigkeit, » » seiner selbst bewußt zu werden, auf sich selbst zurückzugehen, ist schon die Begränztheit; aber es ist die » » Begränztheit ganz und vollständig, u. s. w. « « Sagen Sie, mein Freund, fällt ihnen hier nicht unwillkührlich der kreißende Berg und das kleine Mäuschen ein? Es wurde uns versprochen, wir sollten eine Intelligenz mit dem ganzen Systeme ihrer Vorstellungen entstehen sehen. Wir harreten mit gespannter Erwartung dieses erhabenen Schauspiels; und siehe da! als wir in den philosophischen Guckkasten hinein schauten, sahen wir weiter nichts, als daß wir überhaupt endlich sind. Das wußten wir ja schon vorher; das fühlten wir in jedem Momente unsers Seyns, und unsers Wirkens; das lehrte uns ja schon unmittelbar unser innerstes und eigenstes Bewußtseyn. «

Dieß

Dieß wird, hoffen wir, hinreichend seyn, zur eigenen Lektüre dieser interessanten und sehr gut geschriebenen Briefe zu reizen. Den eigentlichen Geist des Idealismus stellt zwar der Verf. nicht ans Licht, noch deckt er seine Mängel in den Folgerungen aus seinen obersten Gründen auf; allein er zeigt dafür seine sonstigen Mängel von mehreren Seiten aufs deutlichste.

Wir kommen nun zu Hrn. Schads Grundriß der Wissenschaftslehre, zu Nr. 8. Was in den Wissenschaftslehren enthalten ist, können wir als bekannt voraussetzen, da sie in der Hauptsache mit einander alle übereinkommen, und diese denjenigen, welche die neueste Philosophie, welche sich so gern die Philosophie unserer Zeit nennen mag, ihrer Aufmerksamkeit würdigen, nicht mehr fremd seyn kann. Wir werden folglich nur auf einiges Auffallende und Auszeichnende in Hrn. Schads Wissenschaftslehre unser Augenmerk zu richten haben. Davon treffen wir hier sogleich in der Einleitung mehreres an, welches auch zugleich als Grundlegung des ganzen Systems zu betrachten ist. Es betrifft nämlich diese Einleitung hauptsächlich die Frage: ob die Philosophie ursprünglich auf eine Definition gegründet werden kann? Unter die Entdeckungen der neuen und neuesten Philosophie gehört bekanntlich auch die mehrmals gethane Aeußerung, daß die Philosophie nicht mit einer Definition anheben dürfe. Hr. Schad führt diese, sonst nur im Vorbeygehen berührte Behauptung weiter aus, und macht daraus eine der vornehmsten Grundlagen seines Systems. Vorher aber vergißt er nicht, die Wichtigkeit dieser Entdeckung bemerklich zu machen, und die Unbekanntschaft mit derselben, als die erste Quelle aller Irrthümer der Philosophen, darzustellen. Hier giebt es denn zugleich eine sehr natürliche Veranlassung, das System der Wissenschaftslehre mit gebührendem Lobe auszuschmücken, und alle andere Philosophie mit verdienter Verachtung zu bestrafen. Wie weit Hr. Schad im Lobpreisen seiner Partey, und in Verachtung aller Nicht-Fichtianer und Nicht-Idealisten zu gehen im Stande ist, kennen die Leser der N. A. D. B. schon durch zwey Anzeigen seines sogenannten Geistes der Philosophie unserer Zeit, im LVIII. Bande S. 129 bis 169. Wenn Hr. Schad nicht Hr. Schad wäre: so hätte man etwa erwarten sollen, daß

die

die manchen äußerst erheblichen Einwürfe gegen den neuesten Idealismus, einen gemäßigtern Ton würden bewirkt haben, und daß einem alles scharf prüfenden Manne doch dabey ein wenig unheimlich müßte geworden seyn; allein davon zeigt sich hier auch nicht die geringste Spur; sondern der stets anmaßende, übermüthige und dabey weitschweifig deklamatorische Ton, ist hier noch in seiner ganzen Stärke zu vernehmen. Man höre und lächele: » Die Frage, ob die Philosophie ursprünglich auf eine Thesin gegründet werden könne, scheint mir von großer » Wichtigkeit zu seyn; eine richtige Beantwortung derselben » wirft das hellste Licht auf das Wesen der Transscendentale » Philosophie. « — Auf das Unwesen dieser Philosophie, dächten wir, und hoffen zu zeigen, daß des Verfs Gegenwortung von der Richtigkeit sehr fern ist. — » Es » erhellet aus derselben deutlich, daß alle bisherige Phi» losophie, bis auf die Erscheinung der Wissenschaftslehre, den Weg des Irrthums einschlug, und daß nun » der demselben entgegengesetzte, zum längst erwünschten, aber durch jenen Weg schlechterdings nicht erreichbaren » Ziele der philosophirenden Vernunft führe. « — Also den Hut ab, ihr Philosophen Alle! — » Und durch diese Ein» sicht ist schon außerordentlich viel gewonnen. Denn sollte » der neu vorgezeichnete Weg auch mit noch so vielen Schwie» rigkeiten verbunden seyn; so wird doch der edle und muth» volle Wahrheitsfreund, der einmal fest entschlossen ist, sich » frey zu machen von den Banden des entehrenden Irrthums » und Vorurtheils, es koste auch was es wolle, keine Mühe » scheuen, sich durch alle Dornen und Anstöße, die sich ihm » widersetzen, durchzuarbeiten, und nicht zu ruhen, bis er » das erwünschte Ziel der Wahrheit erreicht hat. « — Dornen gäbe es demnach auf diesem Wege? Wenigstens doch keine Rosen unter den Dornen. Manche wollen nichts als Disteln gefunden haben! — » Kein noch so scheinbarer Widerspruch » kann ihn bestimmen, den Weg, den er einmal für den ein» zig möglichen erkannt hat, zu verlassen, und den entge» gengesetzten des Dogmatismus, von dem es offenbar ist, » daß er absolut nicht zum Ziele führen könne, wieder zu ver» suchen. « — Widersprüche muß freylich, wie wir oben gezeigt haben, der transscendentale Idealist verdauen können, und darunter manche, die mehr als scheinbar sind! Sehr weislich sucht daher Hr. Schad seinen Lehrling gegen

die Widersprüche abzuhärten. — »Auch wird ihn das for-
»vom imitatorum pecus, das, beraubt alles Geistes der
»Selbstständigkeit, keinen Schritt thun kann ohne Trei-
»ber und Anführer,« — ob wohl Hr. Schad je zum Idea-
lismus gelangt wäre, ohne das Treiben und Anführen
des Hrn. Fichte! Fichte sprang wirklich voran über den Steg;
Hr. Schad schnell hinter drein! — »und das über Jeden
»einen schrecklichen Lärm erregt, der es wagt, mit Frey-
»heit den entgegengesetzten Weg einzuschlagen, und
»selbstständig zu gehen, nicht im geringsten irre machen;
»sollten sie auch ihr anathema wider den neu betretenen Weg
»in einem noch so donnernden Tone der Welt verkünden.« —
Eigentlich sollte keiner der neuesten Idealisten von Leuten re-
den, die einen schrecklichen Lärm erregen, wider die,
welche einen entgegengesetzten Weg einschlagen. Das
Lärmmachen scheint der hauptsächlichste charakteristische
Zug der neuesten Philosophen zu seyn. Welchen schreck-
lichen Lärm machten nicht Fichte und Schelling, und so-
gar Schad und Steffens und Fr. Schlegel! — Hr.
Schad verdient, daß ihm im Namen aller transscendentalen
Idealisten entgegen gerufen werde:

Wohl und gelehrt!
Er ist es werth,
Daß er wie eine Säule steh,
In nostro docto corpore!

Uebrigens müssen wir zur Steuer der Wahrheit noch
hinzufügen, daß der donnernde Ton bey den Gegnern
dieser Idealisten bisher eben nicht gehört worden ist; nur
die idealistischen Götter oder Halbgötter haben eigentlich den
Jupiter tonans gemacht, und das Annihilationsgeschäfft
sich zugeeignet. — »Ist einmal bis zur Evidenz bewie-
sen,« — freylich si *nisi* non esset! — »daß der Weg, den
»die philosophirende Vernunft seit Jahrtausenden eingeschla-
»gen, und den die verbündeten Schreyer einer neuerlich
»mächtig gewordenen Partey, getrieben durch den Namen
»eines berühmt gewordenen Mannes, aufs neue, nur nach
»veränderter Manier einschlagen, schlechterdings nur auf
»lauter Irrthümer führen könne, und daß nur der entgegen-
»gesetzte der einzig mögliche sey, der zum Ziele führt: so
»werden jene Schreyer schon zum voraus, noch ehe man für
»sich das vollkommene Vernunftsystem zu Stande ge-
»bracht hat, allen Credit verlieren, als Menschen, die in
»einer

» einer so wichtigen Sache, die das Interesse der ganzen » Menschheit betrifft, gar keine Stimme haben kön» nen, und frühe oder spät, gebrandmarkt mit allgemei» ner Verachtung, in ihrer ganzen Blöße und Geistesar» muth da stehen werden. « — Man sieht, Hr. Schad hat seit der kurzen Zeit, seitdem er von dem entgegengesetzten Wege auf den allein philosophischmachenden Fichtischen Weg des Idealismus übergetreten ist, das den neuesten Idealisten so gewöhnliche Schreyen schon ziemlich gelernt. Er muß eine gute Lunge haben! Wir fragen nicht ihn — sondern den unbefangenen Leser — wer hat zuerst den Schreyerton angegeben? und an wem ist es also, hierüber mit Recht Beschwerden zu führen? Wenn doch die Herren Idealisten, welche sich beständig so stolz und ungeberdig zeigen, sich erinnern möchten, daß, wie man in den Wald schreyt, so bekömmt man die Antwort! Was übrigens hier vom Interesse der ganzen Menschheit erwähnt wird, dürfte auch mit unter die Kategorie des Schreyens gesetzt werden müssen: denn in der ganzen Menschheit ändert sich nicht das mindeste, ob wir idealistisch die Gegenstände setzen und schaffen, oder ob sie realistisch, ohne unser Zuthun gesetzt sind. Es möchte also dieß so erhaben lautende Interesse am Ende wohl in ein Interesse der bloßen Spekulation, oder wohl gar in ein Interesse der Eitelkeit einer Partey transscendentaler Spekulanten zusammenschrumpfen. — » Ueberzeugt nun, daß durch eine zweckmäßige » Beantwortung jener Frage, für Alle, die redlich Wahrheit » suchen, und aus Vorliebe für irgend ein anderes Sy» stem, « — hätte doch Hr. Schad setzen mögen: aus Vorliebe für irgend ein System, z. B. auch für das Idealistische — » sich selbst nicht bloß verblendet haben; » sondern auch in dieser Verblendung zu bleiben fest ent» schlossen sind, der Weg zur Wahrheit auf eine unverkennt» liche Art bezeichnet werde, will ich nun jene Frage zu lö» sen suchen. Daraus wird nun leicht hervorgehen, wie die » Menschen zum Philosophiren kommen, und was Philoso» phiren sey. «

Und wir wollen denn nun unsern Hrn. Schad auf dieser Untersuchung begleiten, um zu sehen, ob er den einzig richtigen, einzig möglichen, einzig das Interesse der ganzen Menschheit befördernden, einzig durch alle Jahrtausende unbekannten Weg zur Wahrheit, auf

eine apodiktische, einzig unumstößliche Art gezeigt hat. Zwar hofften wir, er würde in dem Bisherigen die Kraft seiner Lungen erschöpft haben, und nun, nach geschehener Expectoration uns eine evidente Demonstration vorlegen; allein er hebt auch hier mit seiner Stentorstimme an, folgendergestalt weitschweifig zu predigen: »bis auf den Urheber der Wissenschaftslehre, deren Grundlosigkeit man »aber schon daraus beweisen wollte, daß ihr keine Definition als Fundament untergelegt sey, baute man die »Philosophie auf lauter Definitionen. Man glaubte in eben dem Verhältnisse gründlich zu philosophiren, als »man von einer bestimmten Definition ausgieng, diese entwickelte, daraus lauter neue Definitionen zog, und so eine »ganze geschlossene Kette von Definitionen zu Stande brachte. Bey jedem Beweise bezog man sich auf eine vorhergehende Definition; und um die Richtigkeit dieser zu beweisen, berief man sich wieder auf die nächst vorhergehende, und um diese zu rechtfertigen, wieder auf die nächste, bis man endlich auf die erste zurück kam, von der man ausgegangen war. Dieß Verfahren wäre keinesweges zu tadeln, wenn nur durch die Handlung des bloßen Bestimmens, als solcher, gezeigt werden könnte, daß die erste Definition, von der man ausgeht, und die das Wesen der »Philosophie selbst betrifft, Realität habe, oder daß sie nicht »aus der Luft gegriffen sey; wenn nur die erste Definition, »als solche, zugleich der Grund der Realität der durch sie »verknüpften Begriffe wäre. Aber dieß ist unmöglich. Das »Definiren setzt schon etwas, welches, und etwas, wodurch »es bestimmt werden soll, voraus. Wie bin ich denn zu »dem Besitze des Bestimmbaren sowohl, als des Bestimmenden gekommen? Die Definition hat nur in sofern reale »Gültigkeit, als selbst die Realität von beyden vorausgesetzt wird. Und wie kann ich mich denn dieser Realität »versichern? Durch die Definition selbst? Dieß wäre der »offenbarste Zirkel, und folglich dem Grundgesetze des Denkens zuwider. Es muß also nothwendig über die Definition hinausgegangen werden, um die reale Gültigkeit der »Definition zu begründen. Dieser Grund kann nicht wieder eine Definition seyn, weil von ihr dasselbe gilt, und »man auf diesem Wege nie zu einer absolut ersten Definition kommen könnte, welches doch gefordert wird.«

Fast hätten wir Lust, Hrn. Schad zu fragen, ob es sich

sich selbst verstanden hätte, das ist, ob er recht gewußt hätte, was er wollte? Es scheint uns nämlich sehr glaublich, daß er hier bloße Worte zusammengesetzt habe. »Die Definition, « heißt es, »ist nicht das erste in wissenschaftlichen; eigentlich aber in Untersuchungen über die Philosophie selbst, weil die Realität der Definition nicht durch eine neue Definition dargethan werden kann, sondern sonst ins Unendliche gehen, noch auch aus irgend einer Definition selbst erhellen kann, weil dieß auf einen Zirkel führen würde.« Wir fragen hier wieder: wo sollte denn der Zirkel seyn, wenn die Definition ihre eigene Realität begründete? Im Definiren doch wohl nicht; denn zu einem solchen gehören zwey Definitionen. Im Demonstriren auch nicht; denn zu dem wird ein förmlicher Schluß erfordert. Wo also? Auf des Verf. Hypothese steht freylich, es müsse ein Zirkel da; außerdem will er nirgends sichtbar werden; sollte er ihn wohl gar ex postulato der allgemeingültigen Wissenschaftslehre gesetzt haben? Dann hat er ihn bloß für sich gesetzt; und so mag er selbst sehen, wie er mit ihm fertig wird; uns geht er nichts an. Aber, eine Definition, die in sich selbst die Begründung ihrer Realität enthält, ist die nicht etwa in sich selbst ungereimt? So könnte es scheinen, und so scheint es auch wohl manchem Buchstäbler, — dergleichen Hr. Schad nicht einer der geringsten ist, — der bey den Skeptikern irgend einmal gehört hat, daß nach einem Grunde vom Grunde immer wieder gefragt, und dadurch mancher armselige Tropf von einem Dogmatiker, der nur an den Worten klebt, in hellen Angstschweiß gesetzt wird. So ist es aber nicht, wenn man die Worte in deutliche Begriffe umsetzt. Was heißt nämlich die Realität einer Definition? Einmal, daß sie keinen Widerspruch enthält; daß sie denkbar ist. Dieß sollte nicht aus der Definition selbst ersehen werden können? Wir dächten doch, es müßte so seyn. Zweytens, daß sie nicht aus der Luft gegriffen, d. h. willkührlich angenommen ist. Dieß beurtheilen wir dadurch, daß ihr ein Gegenstand in der Region der Erfahrungen entspricht. Da nun dieß ein Faktum ist, und es mithin durch die Aufzeigung eines, oder einiger Beyspiele entschieden wird; so, dächten wir, wäre auch hiezu keine weitläuftige Umkehrung erforderlich, und die Sache ließe sich schon durch das Verstehen der Definition;

nichts durch die Definition selbst anmachen. Wer nämlich eine Definition völlig verstehen will, muß sich einen, oder mehrere bestimmte Fälle denken, die unter sie gehören, und wird also durch sie selbst angewiesen, ihre Realität zu bewähren. Noch mehr; das Definiren geht fort, bis man auf die einfachen Begriffe kommt, als die nicht weiter erklärt werden können. Diese aber haben die Bewährung ihrer Realität in sich selbst, weil sie nicht anders als durch den Kanal der Empfindung, sey es nun innere oder äußere Empfindung, zu uns gelangen können. So ist demnach klar, daß die Furcht, bey dem Definiren ins Unendliche getrieben zu werden, von selbst verschwindet, sobald man versteht, was mit der Realität einer Definition eigentlich gemeint wird.

Hr. Schad bemüht sich, seinen obigen Hauptsatz noch aus einem andern Grunde abzuleiten. »Keine Definition, « spricht er, »ist möglich ohne zwey Begriffe, die einander » entgegengesetzt, und zugleich einander gleich gesetzt » werden müssen. Denn soll etwas bestimmt werden: so » muß es an ein Anderes gehalten werden. Es ist unmög» lich, daß etwas einzeln, ohne Verhältniß gegen ein Ande» res bestimmt werden könne. Jede mögliche Bestimmung » ist ein Verhältniß irgend eines Etwas zu einem andern » Etwas. Also in jeder Definition müssen zwey Begriffe » seyn, die aneinander gehalten werden müssen. Eben dar» aus folgt, daß sie ursprünglich einander entgegengesetzt » seyn müssen. Aber als Entgegengesetzte heben sie sich ein» ander auf; sie können folglich nicht zusammen gedacht wer» den, wie sie doch sollen. Es ist also noch ein Drittes » nothwendig, wodurch die Entgegengesetzten einander gleich » gesetzt werden. Das Dritte muß aber nothwendig etwas » was Höheres seyn, als ein bloßer Begriff, wenn von » der ursprünglichen Bestimmung, von welcher alle mögliche » Bestimmungen abhängen sollen, die Rede ist. Denn ist » es ein bloßer Begriff: so muß nach seinem Grunde ge» fragt werden; und wenn dieser wieder ein bloßer Begriff » ist: so fordert er wieder einen Bestimmungsgrund, und so » ins Unendliche, ohne daß man je auf ein festes Fun» dament kommt, das sich selbst trägt. Das Dritte also, » wodurch die in der Fundamentaldefinition zu bestimmen» den Begriffe gleich gesetzt werden müssen, muß etwas seyn,

» das

» das nicht bloß ist; sondern absolut seyn soll; das folglich » gesetzt wird ohne allen Grund. «

So bündig dieser Beweis einher zu schreiten scheint: so will er doch nicht befriedigen. Zuvörderst, woher erhellt, daß die beyden Begriffe in der Definition entgegengesetzt seyn müssen? Verschieden müssen sie freylich seyn; aber deshalb auch entgegengesetzt? Wir finden hier weder keinen Beweis, und sehen auch die Nothwendigkeit desselben nicht. Zwar erinnern wir uns, in dieser neuesten Philosophie mehrmals gefunden zu haben, daß, um zwey zu seyn, die Dinge entgegengesetzt seyn müssen; aber wir erinnern uns nicht, dieß irgendwo in dieser neuesten Philosophie, die so viel vom Entgegensetzen spricht, dargethan gefunden zu haben. Vielmehr glauben wir bemerkt zu haben, daß diese ganze Behauptung unzulässig ist, indem zwey prismatische rothe Sonnenstrahlen deswegen nicht entgegengesetzt gefunden werden, daß sie zwey sind. Wir ersuchen deshalb die transscendentalen Idealisten, uns hier eine Entgegensetzung aufzuweisen; denn wenn sie etwa sagen sollten, der eine ist doch nicht der andere: so sieht ein Jeder gleich, daß dieß keine Entgegensetzung unter ihnen selbst, und daß trotz derselben zwischen ihnen keine andere Verschiedenheit zu entdecken möglich ist, als die der Plätze, welche sie einnehmen. Hiermit fällt also die Nothwendigkeit des Dritten von selbst, welches nach Hrn. Schad außerhalb der Definition die beyden Entgegengesetzten gleich setzen muß. Von diesem Dritten setzt Hr. Schad hinzu, es müsse etwas seyn, das absolut seyn soll, damit bey ihm nach keinem weitern Grunde gefragt werden könne. Allein von einem Dinge, das absolut seyn soll, gestehen wir wenigstens, keine Kenntniß bisher zu haben. Freylich kennen wir wohl etwas, das manche Leute manchmal selbst aus eigner Willkühr zum absoluten Sollen bestimmen; aber daß dieß kein festes Fundament einer Wissenschaft abgeben kann, scheint uns sehr einleuchtend, weil eine andere Caprice sehr oft durch ein anderes absolutes Sollen das vorherige wieder vernichtet.

So bestimmt nun auch hier von Hrn. Schad behauptet wird, daß die Philosophie auf keine Definition gegründet werden soll: so kömmt er dennoch, gedrungen durch die Natur der Sache, darauf zurück, daß sie allerdings von einer Definition der Philosophie selbst anheben muß.

Schon dieß hätte ihn belehren sollen, daß seine erste Behauptung etwas Unrichtiges enthalten müsse. »In jeder »Wissenschaft,« heißt es, »wird nothwendig von einem »Grundbegriffe ausgegangen, wenn man systematisch zu »Werke geht. Wer ohne einen bestimmten Grundbegriff, oder ohne Definition, irgend eine Wissenschaft errichten will, der kennt den Charakter der Wissenschaft, als »solcher, nicht. Die wissenschaftliche Behandlung irgend »eines Gegenstandes fordert einen bestimmten und nothwendigen Zusammenhang. Der Zusammenhang der Vorstellungen, wodurch ein Gegenstand erschöpft werden soll, wird »nur bestimmt, und nothwendig durch einen Grundbegriff, »der selbst bestimmt gedacht werden muß. — Aus dem »bisher Gesagten folgt nun, daß jede Wissenschaft von »einer Definition ausgehen müsse, wenn nicht statt »Einer Wissenschaft ein Wirrwarr von Sätzen, die »zu verschiedenen Wissenschaften gehören, entstehen soll.«

Diesemnach hätte also alles, was Hr. Schad weiter oben gegen den Gebrauch der Definitionen in der Philosophie so wortreich declamirt hat, füglich wegbleiben können; denn, wenn er nun selbst zuletzt nicht leugnen darf: »daß jede »Wissenschaft von einer Definition ausgehen müsse,« so muß er sich selbst auf den Mund schlagen; und es ist also mit der bisherigen Philosophie, die von Definitionen zuerst ausgieng, so schlimm nicht, als er es erst machen wollte.

Es ist der Mühe werth, zu sehen, wie schlau sich der Verf. aus dieser Klemme zu ziehen sucht. »Wie läßt sich »nun behaupten,« frägt er, »daß die Philosophie, die »doch die Wissenschaft alles Wissens seyn soll, nicht auf »eine Definition ursprünglich begründet werden dürfe? »Dieß scheint ein offenbarer Widerspruch zu seyn. Wie ist »dieser zu lösen? Es ist ein großer Unterschied zwischen »Grund und Bedingung; der von den meisten Philosophen übersehen, und wodurch gerade der Grund zu allen »den Widersprüchen gelegt ist, in welche sich die philosophirende Vernunft von jeher verwickelt hat. Unter Grund »wird gedacht das Princip der Wirklichkeit; unter »Bedingung, das Princip der bloßen Möglichkeit; »oder, Grund kann vorgestellt werden als die wirkende »Ursache, und Bedingung, als die passive Ursache, die »der wirkenden nicht vorausgesetzt; sondern zu derselben nur »hinzugesetzt werden muß, wenn irgend ein Produkt als »wirk-

Digitized by Google

» wirklich gedacht werden soll. — Wir wollen nun den so » eben gegebenen Unterschied anwenden auf die Philosophie » und die von der Philosophie verschiedenen Wissenschaften, » und versuchen, ob wir den obigen Widerspruch lösen kön- » nen. Unsere Behauptung war, daß außer der Philo- » sophie jede Wissenschaft von einer Definition anfangen, » und darauf begründet werden müsse; daß hingegen dieß » nicht statt haben könne in Rücksicht auf Philosophie. — » Jede einzelne Wissenschaft setzt sich zum Ziele, irgend ei- » nen besondern Gegenstand, dessen Realität sie schon » voraussetzt, systematisch zu bestimmen; das heißt, die » wesentlichen Merkmale desselben in einer Definition darzu- » stellen, und dann dieselben so lange zu entwickeln, bis der » Begriff vollständig erschöpft ist. Die Definition ist hier » anzusehen als das Fundament, auf welches das Ganze » aufgeführt wird, als der Grundsatz der Wissenschaft. — » Keine einzige Wissenschaft, außer der Philosophie, kann » die Realität ihres Objektes, oder ihres Grundbegriffes, be- » weisen. Denn will sie die Realität ihres Gegenstandes » und des Grundbegriffes davon gründlich beweisen: so » wird sie zuletzt nothwendig auf die Frage hingetrieben, wie » überhaupt reale Gegenstände, oder Begriffe, denen reale » Gegenstände entsprechen, möglich seyen. Und gerade die- » ses ist das Hauptproblem, das die Philosophie zu lösen » hat. «

Die Verwirrung in diesen Gedanken muß jedem aufmerksamen Leser einleuchten; der dialektische Kunstgriff ist gar zu grob. Der zuerst gemachte Unterschied zwischen Grund und Bedingung wird hier nicht weiter gebraucht; sondern die Schwierigkeit durch die vermeinte wesentliche Verschiedenheit zwischen der Aufgabe der Philosophie, und der Aufgabe anderer Wissenschaften, zu heben gesucht. Wir sagen gesucht; denn gehoben ist sie dadurch keinesweges. Wie in aller Welt wollt ihr eine Philosophie zu Stande bringen, wenn ihr gar nicht wißt, was Philosophie ist? Zu Stande bringen könnt ihr so mancherley Erkenntnisse; aber wissen, ob diese Philosophie sind, das könnt ihr nimmermehr ohne Definition der Philosophie; Hrn. Schads erster Beweis von der Nothwendigkeit der Definitionen, welcher von jeder Wissenschaft galt, behält hier seine volle Kraft; und jener Widerspruch ist

nicht anders zu heben, als dadurch, daß man dessen Allgemeinheit einschränken und zeigen könnte, sein Beweis gelte nur von der Philosophie nicht; gelte also auch von jeder Wissenschaft, als solcher, nicht. Dieß aber ist, dem eben Gesagten zufolge, schlechterdings unmöglich. Hr. Schad scheint so etwas dunkel im Sinne gehabt zu haben; darum sucht er zwischen der Philosophie und den andern Wissenschaften einen wesentlichen Unterschied festzusetzen, daß nämlich alle andere Wissenschaften die Realität ihres Gegenstandes voraussetzen, und deren Beweis aus der Philosophie entlehnen. Allein dieser Unterschied ist unstatthaft; muß z. B. nicht die Rechtslehre die Realität ihres Gegenstandes darthun, und frägt man nicht in ihr, ob es ein natürliches Recht giebt? Und ist nicht die Rechtslehre selbst ein Theil der Philosophie? Was heißt es also, die Rechtslehre soll durch die Philosophie die Realität des Rechtes erweisen? Hieraus sowohl, als aus der ganzen Untersuchung leuchtet jedem Kenner des systematischen Zusammenhanges der Begriffe klar ein, daß Hr. Schad mit seinen Begriffen noch lange nicht aufs reine gekommen ist; wovon auch unter andern das einen handgreiflichen Beleg giebt, daß er behauptet, die Definition einer besondern Wissenschaft, von der ausgegangen wird, sey anzusehen als das Fundament, auf welches das Ganze aufgeführt wird, als der Grundsatz der Wissenschaft. Wie, ein Umriß eines Gebäudes wäre sein Fundament? Die Definition einer Wissenschaft ist nämlich weiter nichts als der Umriß des Ganzen, die Idee, nach welcher das Ganze soll errichtet werden. Wer hat je die Definition des Naturrechtes für seinen Grundsatz gehalten? Wer je in dieser Definition allein diesen Grundsatz gefunden? Wer hat in der Definition der Geometrie ihren Grundsatz zu entdecken vermocht, oder diese Definition für ihren Grundsatz angesehen? Wollten wir dieß Chaos des Hrn. Schad auseinanderwirren, und den Zusammenhang, nebst der Beziehung zwischen der Definition einer Wissenschaft und ihrem Grundsatze auseinander setzen: so würden wir viel zu weitläuftig werden müssen.

Ob Hr. Schad nach diesem allem, zur Annehmung seines hohen Tones, und zur plumpen Herabsetzung aller andern Philosophen, die nicht Fichtische Idealisten sind, hinlänglichen

länglich befugt ist, können wir dem Urtheile unbefangener Leser selbst überlassen.

Hg.

Mathematik.

S. F. Lacroix Lehrbegriff des Differential- und Integralcalculs. Aus dem Französischen übersetzt, und mit einigen Zusätzen und Anmerkungen begleitet von Joh. Ph. Grüson, Prof. der Mathematik. Erster Theil. Berlin, bey Lagarde. 1799. LII Seit. Vorr. und 1 Alph. 6 Bogen. 1 Rl. 16 Gr.

Das Original ist 1797 in zwey Quartbänden zu Paris herausgekommen. Durch die Uebersetzung glaubt Hr. Grüson das Versprechen erfüllt zu haben, zu La Grange Theorie der Funktionen Erläuterungen herauszugeben; weil, wer diesen Lehrbegriff studirt hat, das genannte Werk und die analytische Mechanik desselben Verf. ohne Anstoß werde lesen können. Eine Uebersetzung dieses Lehrbegriffs wird vielleicht so wenig nöthig, als von jenem Werke; sie wird vermuthlich nicht viel wohlfeiler werden, als das Original selbst in Deutschland zu stehen kommt.

In diesem ersten Theile ist nur eine Hälfte der Differentialrechnung enthalten, so daß das ganze Werk auf vier Bände anwachsen möchte. In der Einleitung wird die Lehre von den Funktionen mit der Anwendung auf logarithmische und circulare Funktionen deutlich und gut vorgetragen. Die Abhandlung von der Differentialrechnung geht von S. 131 bis 329. Darauf folgt eine Anwendung dieser Rechnung S. 330—494, nämlich die Entwickelungen der Funktionen in Reihen; Betrachtungen über den Werth von $f(x+k)$ in gewissen Fällen; von den Ausdrücken, die in besondern Fällen $\frac{0}{0}$ werden; Entwickelung der Funktionen von zwey veränderlichen Größen; Untersuchung über die Maxima und Minima der Funktionen von einer oder mehreren veränderlichen Größen. Das Werk ist insbesondere dien-

dienlich, um die Vorstellungsarten der neuern französischen Mathematiker in der Analysis kennen zu lernen. Doch hat der Verf. auch ältere Schriftsteller, insbesondere Euler, benutzt. Dem Inhaltsverzeichnisse sind die besten Schriften über die einzelnen Materien beygefügt. Es empfiehlt sich durch Ordnung und Deutlichkeit im Ganzen.

Die Uebersetzung ist nicht geschmeidig, oft mit französischen Wörtern und Gallitismen verunstaltet, und zu flüchtig hingeschrieben. Gleich der Anfang der Einleitung heißt: Ehe wir zur Materie eingehen. Glieder einer Reihe vernichten sich. Logarithmen von Neper. Wiederkehr der Reihen (retour des suites). Der Ausdruck: ein Glied ist mit einer Potenz von x behaftet, kommt oft vor. S. 143 ist eine mangelhafte Periode, ohne den Nachsatz. Auch S. 147 ist die Construktion unvollständig. S. 153 eine sehr ungeschmeidige Periode. S. 183 wieder eine undeutliche Construktion. Beobachten (observer) einige mal statt bemerken. Eine Gleichung zwischen zwey veränderliche Größen. Uebereinkunft statt Voraussetzung oder Annahme. S. 283 ist eine unverständliche Stelle: es giebt keine Differentialgleichung, die man nicht als reell absurd oder unbedeutend ansehen kann. Es findet sich: eine Gleichung in einer Reihe reduziren; weil sie mich Gelegenheit giebt (ein gewöhnlicher Barbarismus); in einer Funktion entwickeln, die Gleichung kann nicht befriedigt werden; die Details der vorgetragenen Methoden; Zweifel zerstreuen st. heben; Tour – a – Tour; den Knoten einer Schwierigkeit zeigen, besser, den Grund ꝛc.; von zwey veränderliche Größen zweymal. Einige der bemerkten Nachlässigkeiten mögen auf den Setzer und Correktor fallen. In den Rechnungen heißt es oft: so wird kommen, so wird man haben, u. dgl. warum nicht im Präsenti: so kommt, erhält man, hat man, wird erhalten? Im Französischen mag man sagen: il viendra, or aura, da es keine zusammengesetzten Tempora sind.

Der Anmerkungen und Zusätze sind wenige und nicht sehr bedeutende. Einige Stellen hätten schon Erläuterungen bedurft. Die Berichtigung der Stelle S. 62, wo es heißt, daß die hyperbolischen Logarithmen auch Nepersche heißen Annten, ist nicht gegründet. Der Uebersetzer sagt

» Siren-

» Strenge genommen sind wohl die hyperbolischen Logarith-
» men mit den Neperischen nicht ganz vollkommen einerley;
» denn Neper setzte den Logarithmus von 10000000 gleich 0,
« und den Logarithmus von 9999999 gleich 1. « — Das letztere hat aber Neper nicht gethan. In der Constructio Canonis Logar. §. 30 heißt es: Primae tabulae primum proportionale, quod est 9999999, habet suum artificialem numerum inter terminos 1. 0000001 et 1. 0000000. Jenes würde nicht zu der Definition der Logarithmen passen, die Neper giebt, nach welcher die Bewegungen der Punkte, welche die den Zahlen und Logarithmen proportionalen Linien beschreiben, im Anfange gleich geschwind sind. Wenn man die Stelle eines gegebenen Gliedes in der geometrischen Progression 10000000 : 9999999 : ꝛc. berechnet: so findet man sie größer als die Neperischen Logarithmen, desto mehr je kleiner der Sinus ist. Die Neperischen Logarithmen braucht man nur durch 10 Millionen zu dividiren, und negativ zu nehmen: so hat man die natürlichen Logarithmen der Sinus für den Halbmesser als Einheit. Daß die letzten Ziffern nicht immer zuverläßig sind, erinnert Neper am Ende der angeführten Schrift. In der Anmerkung S. 102 wird aus Kästners Anfangsgr. der Mathem. 1. Th. 5. Ausg. angeführt, daß zu Oxford ein Manuscript befindlich ist, worin der Umfang des Kreises noch auf 29 Decimalstellen weiter angegeben ist, als es von Lagny geschehen ist. Es werden auch 29 Ziffern als Zusatz zu der Ziffernreihe von Lagny mitgetheilt; von welchen die höchste von der Ordnung — 128 seyn soll. Die beyden ersten gehören aber noch zu jener Reihe. Es wird nicht bemerkt, daß Vega noch 13 Ziffern zu Lagny's Reihe zugesetzt hat. Die 4 letztern derselben stimmen nicht mit der Oxforder Angabe überein. Die erste Formel zur Berechnung des Kreises, welche Hr. Grüson in der Anm. S. 104 mittheilt, mag er für sich gefunden haben; sie ist aber schon von Machin gefunden, und von Jones 1706 bekannt gemacht. Nach dieser hat Hr. Gr. den Umfang des Kreises bis auf 200 Decimalstellen berechnet, mit Hülfe seiner Pinakothek, deren Ankauf, wie er versichert, Niemanden gereuen wird. Durch diese Berechnung wird sich vielleicht der vorher bemerkte Unterschied zwischen den letzten 4 Ziffern nach Vega von denen in dem Oxforder Manuscript berichtigen lassen. Außer dieser Formel giebt Hr. Gr. noch eine, die dadurch bequem seyn soll, daß die einzelnen Glie-

der

Digitized by Google

gehörige Aufgabe nutzen und frommen soll, ist nicht abzusehen, da jenes Werk der neuern Zeit in eines jeden mathem. Liebhabers Händen ist. Ganz anders verhält es sich mit denen, S. 142—185 nach Simon Jakob, Mich. Stiefel, ꝛc. die zwar nicht genannt worden, entworfenen, und mit ganz neuen Auflösungen begleiteten Aufgaben, welche dadurch der Vergessenheit entrissen werden. Zum Schluß folgen S. 185—260 allerley Wahrscheinlichkeitrechnungen; und zuletzt Zusätze und Druckfehleranzeigen zu beyden Theilen, die des Verf. Bescheidenheit verrathen. Einige deutsche Sprachfehler sind dennoch stehen geblieben.

Nr. 2 ist in drey Ordnungen, jede in verschiedene Lektionen, eingetheilt; die erste Ordn. enthält die 4 Species in Ganzen; die zweyte die der Brüche; und die dritte Ordn. die der Regel de Tri, der Proportions-, Zinsen-, Gesellschafts- und vermischten Rechnungen; die gegebenen Beyspiele in jeder Ordn. sind so zahlreich, daß in der 3ten Ordnung allein 1060 Aufgaben angetroffen werden. In Volksschulen, wo eine starke Anzahl der Rechner beysammen sind, kann dieses Buch, wenn es methodisch gebraucht wird, großen Nutzen stiften.

Nr. 3 und 4 sind alle historisch-arithmetischen Inhalts, wovon die Aufgaben auf Pappe gezogen, alsdann nach Nummern zerschnitten, und den Schülern zur Ausarbeitung vorgelegt werden können. Die Resultate sind aber für den Lehrer besonders in Oktav abgedruckt, um sofort vergleichen zu können, ob die Rechnung der Schüler richtig ist. In jedem der beyden Stücke sind 200 Aufgaben; aber ohne Auflösung. Die meisten der Beyspiele sind den Verstand zu schärfen geeignet, und verdienen empfohlen zu werden.

Mo.

Abhandlung über die Mühlenwerke in vier Theilen. Erster Theil, von der Kreisbewegung. Zweyter Theil, von der vortheilhaftesten Wirkung bewegter Körper, Wasserdampfmaschinen, ꝛc. Dritter Theil, von der Geschwindigkeit des ausfliessenden Wassers. Vierter Theil, von den Versuchen

suchen mit Wasserrädern, von John Banks, Lehrer der Experimental-Philosophie. Aus dem Englischen übersetzt von Christian Gottlieb Zimmermann, ordentlichem Lehrer der Mathematik am Friedrich-Werderschen Gymnasium. Berlin, bey Quien. 1800. 21 Bog. 8. mit 3 Kupf. 1 Rg. 8 gr.

Die ersten Theile dieses Werks sind nur als Einleitung zum vierten Abschnitt zu betrachten; und ob sie gleich keine befriedigende Theorie geben: so enthalten sie doch manche schätzbare Lehren in Absicht des Maschinenwesens. Der vollständigere Inhalt ist: Erster Theil. Von den Gesetzen der Kreisbewegung, der Wurf- und Fliehkraft; Erläuterungen der vorgetragenen Theorie durch Beyspiele, worin verschiedene Aufgaben von der Kreisbewegung aufgelöst werden; Betrachtungen über die Wassermenge, welche erfordert wird, verschiedene Geschwindigkeiten in einem und demselben Rade oder Räderwerk hervorzubringen. Zweyter Theil. Die Geschwindigkeit einer Maschine zu bestimmen, wenn das Verhältniß der Kräfte gegeben ist; von dem Mittelpunkt der Umdrehung; von dem Schwerpunkt; von dem Mittelpunkt des Stoßes; von der vortheilhaftesten Wirkung der Maschinen, nach Verlauf einer gegebenen Zeit; von der vortheilhaftesten Wirkung der Körper, welche sich durch einen gegebenen Raum bewegen; von den Dampfmaschinen. Dritter Theil. Von der Geschwindigkeit des ausfließenden Wassers; Verfahrungsart die Wassermenge zu erhalten, welche in einer gegebenen Zeit ausläuft, ingleichen die Geschwindigkeit zu finden; Versuche mit einer durchbohrten Platte, deren Durchmesser ohngefähr $\frac{1}{10}$ eines Zolls betrug; von der Wassermenge, welche durch Einschnitte strömt, wenn sie in der Seitenfläche eines Gefäßes gemacht sind, oder offen sind; von der bewegenden Kraft des ausfließenden Wassers vermittelst des Stoßes; von der Ausleerung der Gefäße; Versuche über die Geschwindigkeit, womit das Wasser durch Heber fließt; Versuche über die Geschwindigkeit, womit das Wasser, vermittelst des Druckes der Atmosphäre, in den luftleeren Raum dringt. Vierter Theil. Versuche über die Kreisbewegung; Versuche mit Wasserrä-

dern; von der Anwendung des Wassers; Versuche mit einem Wasserrade, dessen Durchmesser 10 Zoll beträgt; Versuche über die Geschwindigkeit der Räder; von der Geschwindigkeit, welche einem Rade vermittelst verschiedener Wassermengen mitgetheilt wird; von der Größe der Räder; von dem Gefälle; Vergleichung der Wirkung des Stoßes und des Gewichts; Bemerkungen über die Zellen und Schaufeln eines Wasserrades; Versuche mit Rädern, welche vermöge des Stoßes in Umlauf gebracht werden; Versuche die Kraft mit der Wirkung zu vergleichen; von der gleichförmigen Geschwindigkeit; die am Umfange des Rades vertheilte Wassermenge zu finden. Anhang. Erklärung der in diesem Werke vorkommenden Gewichte und Maaße. Englisch-deutsches und deutsch-englisches Verzeichniß einiger Kunstwörter. — Man sieht, daß es der 4te Theil eigentlich ist, der das Neueste enthält, am wichtigsten ist, und am meisten zu dem Haupttitel des Werks paßt.

Mf.

Archiv der reinen und angewandten Mathematik. Eilftes Heft. 1800. Nebst einer Kupfertafel. Leipzig, in der Schäferschen Buchh. 148 S. 8. 12 gr.

Die Abhandlungen sind folgende: 1) Busse Erinnerungen gegen Karstens Theorie des Spritzenbaues, nach dessen Anfangsgründen der Mathematik. Ein sehr lesenswerther Aufsatz. 2) Johann Bernoulli historisch-kritische Abhandlung über die verschiedenen Auflösungen des Problems von den schwingenden Saiten des Jacob Bernoulli. 3) Der Infinitesimal-Calcul, in einer neuen analytischen Form. In einem Briefe (ohne Unterschrift) dargestellt. Der scharfsinnige Verf. suchte schon längst ein Mittel, unendlich kleine Grössen dx, dy ꝛc. sowohl als auch zusammengesetzte Differentialformeln $ydz = dz$. $\Gamma(1-z^2)$, $\Gamma(dx^2+dy^2 =$ $\frac{dx}{\Gamma(2x-x^2)}$ ꝛc. dergestalt algebraisch und deutlich darzustellen, damit dieselben schon an und für sich, ohne eigentliche Integration, wenigstens als Näherungsformeln angewendt

unentbehrlich seyn möchten. Durch gegenwärtigen Aufsatz liefert er eine Probe seiner Auflösung jenes wichtigen Problems. Sollte auch die hier beschriebene Methode, wegen ihrer Weitläuftigkeit nicht allgemein anwendbar seyn: so macht sie doch ihrem Erfinder Ehre, und zeigt von seinen tiefen Einsichten im höhern Calcul. 4) Pfleiderers analytische Behandlung einer wichtigen Aufgabe aus der praktischen Geometrie. Die Fortsetzung folgt im XII. Heft. 5) Auszüge aus Briefen. An den Herausgeber von Hrn. Prof. Klügel. Hier wird der Wunsch geäussert, daß Hr. Prof. Busse einen Verleger oder gemeinschaftlichen Unternehmer zur Fortsetzung seiner Beyträge zur Mathematik und Physik finden möchte.

Mit wahrem Schmerz las Rec. die Nachricht, welche die Schäfersche Buchhandlung als Verleger in diesem Heft einrücken ließ; worin sie sich über den wenigen Debit dieses Archivs beklagt, und zugleich die jedem Liebhaber der Mathematik auffallende Nachricht beyfügt, daß solches mit dem XII. Hefte aufhört, wofern nicht das Publikum sich eine Erhöhung des Heftes auf 16 Gr. anstatt der bisherigen 12 Gr. gefallen läßt. Rec. hat aber die Hoffnung, diese Erhöhung nicht erfüllt zu sehen; denn das Verlangen der Verleger ist zu unbedeutend, und der Nutzen dieser Zeitschrift zu beträchtlich, als daß man nicht mit Gewißheit auf ihre Fortsetzung rechnen müßte.

Sa.

Chemie.

Encyklopädie der gesammten Chemie, abgefaßt von *Friedrich Hildebrandt*, u. s. w. *Erster Theil*, Theorie. Zweytes und drittes Heft. Erlangen, in der Waltherschen Kunst- und Buchhandlung. 1799. 1800. 8. Jedes Heft 14 Gr.

Zweytes Heft. Kap. 9. Die Salze überhaupt. »Salze,« beginnt der verdienstvolle Verfasser, §. 239. »nennen wir alle diejenigen Materien, welche mit Wasser »mischbar sind.« Er setzt ausdrücklich, daß er das Alkohol,

die reine Gummi, den thierischen Leim zu den Salzen zähle; welche Anzahl von Dingen, die man, wie Hr. H. sagt, gewöhnlich nicht zu ihnen rechnet, noch mit einer großen Menge von Körpern vermehrt werden könnte, die dieselbe Eigenschaft haben, als: Extrakte, Milch, die atmosphärische Luft, alle Pflanzensäfte, Zucker, Seife, Schwefelkali, u. s. w. Auf der andern Seite fallen aber einige Körper geradezu aus, welche mit dem Wasser nicht mischbar sind, als Flußspath, Schwerspath, die mehresten gallussaure Metalloxyde, phosphorsaurer Kalk, ꝛc. Wann wird doch die babylonische Sprachverwirrung unter den Chemikern aufhören? Daß es bisher gebräuchlich gewesen ist, die Alkalien und die Säuren Salze zu nennen, spricht für Hrn. H. nicht; denn er stößt gewaltig gegen den Sprachgebrauch an, wenn er Alkohol, Gummi und Leim Salze nennt. Kalk, Baryt, Strontian, zählt er §. 344 gar zugleich zu den Erden und zu den Salzen. Wie ist dieß einem Hildebrandt möglich? §. 248 erklärt der Hr. Verf. das Phänomen, daß sich aus Auflösungen selbst feuerbeständiger Salze bey der Verdunstung in den niedrigsten Temperaturen, das trockene Salz an den obern Theilen des Gefäßes anhänge, aus der Flüchtigkeit dieser Salze, welche ihnen das Wasser mittheilt. Allein Rec. glaubt, daß dieß Phänomen viel leichter auf folgende Weise erklärt werden könne: durch die anziehende Kraft des Gefäßes bildet sich am Rande der Salzlauge ein kleiner Berg. Bey der Verdunstung der Flüssigkeit bleibt das Salz aus diesen in die Höhe gezogenen Theilchen am Glase hängen; bildet bey seinem Austrocknen und Krystallisiren Haarröhrchen, durch welche die Flüssigkeit in die Höhe gehoben und an dem Rande des Gefäßes immer höher über der Oberfläche der Salzlauge angesetzt wird. Dieß geschieht so lange, bis die auf diese Weise entstehenden Haarröhrchen die Salzlauge nicht mehr höher zu heben vermögen; und deswegen glaubt Rec. fast, daß bey gleich starken Laugen gleicher Salze, in gleichen Temperaturen diese am Rande der Gefäße anhängende Salzkruste in ihrer Höhe wenig variiren werde. Im Ganzen will es aber die vom Verf. hier gemeinte Flüchtigkeit, die falsche möchte er sie nennen, nicht leugnen. §. 256 »Säuren sind Salze, welche sich »durch ihren sauren Geschmack unterscheiden.« Bey der Boraxsäure, noch mehr aber bey der wahrscheinlich mit Recht zu den Säuren gezählten, Hydrothionsäure ist dieses Kriterium

nicht

Charakter wenig oder nicht bemerklich. Außerdem verfehlt Hr. H. diesen Charakter §. 239 bey Bestimmung der Salze. Kap. 10. Die Säuren. §. 257 bedient sich der Verf. der Ausdrücke Schwefelstoff und Phosphor. Sollte es nicht leicht möglich seyn, daß dieser neue, wohl nicht ganz glücklich gewählte Ausdruck, Gelegenheit zu Irrthümern gäbe, da doch unstreitig, strenge genommen, Schwefel etwas ganz anderes bedeutet als Schwefelstoff? Man denkt dabey so leicht an Wasser und Wasserstoff. Und Schwefel ist hier doch gemeint, da von bekannten säurungsfähigen (nicht säureähigen) Stoffen die Rede ist. Sehr interessant, und so viel wir wissen, ganz neu ist §. 258 die Frage: ob das Wasser auch eine Halbsäure sey? Sie wird manchen Chemiker in Verlegenheit bringen. In §. 267, wo von den Quellen der Kohlenstoffsäure die Rede ist, hätte Rec. gewünscht, die Zerlegung des Diamants genannt zu finden. §. 301 enthält eine Vertheidigung des Namens Oxure. Kochsalzsäure, welche besonders sich auf die Abweichungen stützt, welche diese Säure in ihrem Verhältnisse zu der gemeinen Salzsäure, von den übrigen Acidis....icis macht. Sollte dieser Grund wohl hinreichend seyn? Der Hr. Verf. schlägt in diesem Kapitel den alten Weg ein, nur einige, die sogenannten mineralischen Säuren, die Kohlenoxure (Kohlenstoffi.) Schwefelsäure, Salpetersäure, Salzsäure, Phosphorsäure und Borarsäure abzuhandeln. Die übrigen will er unten mitnehmen (§. 261). Rec. kann dieß nicht für systematisch halten. Beym 11ten Kapitel, die Kalien, welches von den Kalien handelt, kam Rec. auf einen, schon lange bey ihm existirenden Wunsch. Man befindet sich in Verlegenheit, wie man einen generischen Namen für diese Körper finden soll. Sie Alkalien zu benennen, ist, wie Hr. H. richtig bemerkt, ein Sprachfehler. Der Name Kalien giebt Gelegenheit zu Verwechslungen mit dem Kali, Pflanzenkali. Sollen sie noch gegenwärtig Laugensalze heißen, da die Richtigkeit dieser Benennung von mehreren Chemikern bezweifelt, auch der Name offenbar unzweckmäßig zusammengesetzt ist, selbst wenn man ihre salzige Beschaffenheit nicht bezweifeln wollte? Das ganze eilfte Kap. ist mit musterhaftem Fleiße ausgearbeitet. Kap. 12. Die Erden. Interessant ist die §. 354 gegebene hypothetische Erklärung der so merkwürdigen Entstehung des Isländischen Kieselsinters. §. 361 ist der Be-

rylls nach den neuesten Entdeckungen aus dem Geschlechte der Steine, welche aus Kieselerde und Thonerde bestehen, auszustreichen. §. 371 wird die Hitze des sich löschenden Kalkes der des siedenden Wassers gleich gestellt. Sie ist aber zuverläßig größer; nur kann Rec. noch bis jetzt den thermometrischen Grad der Erhitzung nicht mit Genauigkeit angeben. In der Anordnung der Betrachtungen der Erden, hätte Rec. eine kleine Abänderung gewünscht, welche dem Ganzen eine zusammenhängendere Form gegeben haben würde. Ist es auch noch nicht völlig erwiesen, daß Kalk, Baryt und Strontian zu den Kalien gezählt werden müssen: so sind sie doch den Kalien sehr nahe. Würde es nicht besser gewesen seyn, sie unmittelbar auf die Kalien folgen zu lassen, und mit ihnen die Betrachtung der einzelnen Erden zu beginnen? Hier stehen sie in der Mitte; voran gehen Kiesel, Thon und Talk; dann folgen diese drey Erden, und den Beschluß macht Zirkon und Glycine. Die Agusterde und Yttererde kannte Hr. H. noch nicht, als er dieses schrieb.

Drittes Heft. Kap. 13. Die Mittelsalze und andere Gemische der Säuren mit Kalien und Erden. Hier bleiben die alten Benennungen, Mittelsalze und Neutralsalze, und der Hr. Verf. befindet sich in der unangenehmen Verlegenheit, gewisse Stoffe, die er hier abhandeln muß, ohne Namen zu lassen, nämlich die Verbindungen der Säuren und Erden, welche sich im Wasser nicht auflösen lassen. Die metallischen Salze nimmt er gelegentlich unten mit. §. 407 finden wir eine Vertheidigung des Namens Mittelsalze für die Verbindung aus Säuren und Kalien, »weil sie gleichsam das Mittel zwischen Kalien und Säuren »halten,« und des Namens Neutralsalze, für die Verbindungen aus Säuren und Erden, »da sie weder sauer noch »kalisch sind.« Beyde hätten wir hier wohl nicht gesucht! Denn die sogenannten Mittelsalze halten ja nicht das Mittel zwischen Säuren und Kalien; sie sind gänzlich von ihnen verschieden, Körper ganz anderer Art, und ihnen in keinem wesentlichen Punkte ähnlich; und die Behauptung von den Neutralsalzen, daß sie weder sauer noch kalisch sind, gilt auch von den Mittelsalzen. §. 456. Kali sulphuricum ist wohl kein Grundstoff der Pottasche, so wie wir überhaupt wohl die Verunreinigungen des Pflanzenkali's in der Form der Pottasche, nicht Grundstoffe der Pottasche nennen können. §. 499. Sollte die

Des

[illegible]; daß, je mehr die Schwefels. mit der Thonerde ge-
[illegible]get ist, die Mischung desto schwerer; je mehr die Säure hin-
[illegible]en vorwaltet, desto leichter im Wasser auflöslich sey, wohl so
[illegible] richtig seyn? §. 541 giebt Hr. H. eine Erklärung der
[illegible]tzündung und der Explosion des entzündeten Schießpul-
[illegible]s. Gegen letztere hätte Rec. nichts einzuwenden; was
[illegible]r erstre betrifft: so glaubt er, daß die Entzündung nicht
[illegible]n Salpeter, sondern dem Schwefel; die schnelle Verbrei-
[illegible]ng der Entzündung hingegen nicht dem bekanntlich lang-
[illegible]n brennenden Schwefel, sondern dem Salpeter beyzumes-
[illegible] sey, welcher, mit brennbaren Stöffen eingehüllt, außer-
[illegible]dentlich schnell und heftig brennt, oder vielmehr detonirt.
[illegible]573 ꝛc. werden die Verbindungen der Salzsäure abge-
[illegible]andelt; unter welchem Namen Hr. H. die gemeine Salz-
[illegible]ure, Grens Acid. muriatosum, salzige Säure, versteht.
So weicht er denn auch von der übrigens gebrauchten Gre-
[illegible]ischen Nomenklatur bey diesen Salzen ab, und nennt das
Kali *muriaticum*, was jener Potassinum *muriatosum*,
Kali muriatosum nennt. Dieß ist zur Verständlichkeit des
Ganzen durchaus erforderlich, und hätte, wenigstens durch
eine Zurückweisung auf die vorhergehende Abhandlung von
der Salzsäure, erinnert werden sollen, da Hr. H. hier merk-
lich von den mehresten übrigen Chemikern abweicht. Die
Folge davon ist, daß die §. 604 ꝛc. abgehandelte übersaure
Salzsäure, Grens Acid. muriaticum, Salzsäure, eben den
Platz einnimmt, welchen bey der Schwefelsäure und Sal-
petersäure, die schweflige und salpetrige Säure ausfüllten;
mithin eine, wenigstens dem Anfänger gewiß auffallende
Abweichung vom systematischen Gange. Zu §. 576 erinnert
Rec., daß man aus einer mit kochendem Wasser bereiteten
gesättigten Lauge des Kochsalzes durch Abkühlen auch bey
gewöhnlicher Temperatur, 60° Fahrenh., wenige kleine
würflige Krystalle erhält, und daß es ihm einmal gelang,
durch Jahre lang fortgesetzte allmählige Verdunstung an ei-
nem kühlen Orte, 1½ auch 2 Kub. Linien große Würfel aus
gemeinem, aber sorgfältig gereinigtem Küchensalze zu erhalten;
die an Durchsichtigkeit und Schönheit dem Steinsalze nichts
nachgaben. §. 621 sagt Hr. H. der farbige Flußspath habe
seine Farbe vielleicht zum Theil von geringerer Quantität des
Oxygene, oder von einigem Phlogiston. Wie soll man,
bey Hrn. H. bekannten Grundsätzen, diese letztern Worte
verstehen? §. 678 äußert der Verf. daß der krystall. Borax

an der Luft zerfalle, wahrscheinlich indem er Feuchtigkeit anzieht. Wenn dieß kein Druckfehler ist, deren es in diesem, sonst mit vieler typographischer Eleganz gedruckten Werke, nicht wenige giebt; so kann Rec. dem Gedanken nicht beyfallen, indem alle Salze dann zerfallen, wenn sie ihr Krystallenwasser verlieren. In diesem Kapitel finden wir nur die Mittel- und Neutralsalze, welche die Kap. 11 abgehandelten Säuren bilden. Der Nachtrag zum zweyten Hefte, welcher diesem Hefte angehängt ist, enthält die Abhandlung der Yttererde, und einen Nachtrag zu §. 281. welcher das Verhalten des salpeterhaltsauren Gases zum Lackmus näher bestimmt.

Diese Anzeige eines Werkes, dessen Entwurf und Ausführung dem mit vollem Rechte berühmten Hrn. Verf. die gröste Ehre macht, hat Rec. mit dem Vergnügen übernommen, mit welchem die Anzeige einer sich so trefflich auszeichnenden Schrift immer verbunden ist. Daß er Manches erinnerte, wo er glaubte, daß eine Aenderung im Vortrage oder in der Reihefolge der Gedanken, den Werth des Ganzen vielleicht erhöhen, oder wo eine genauere Ueberlegung, ein Versuch vielleicht, Hrn. H. zu einer Aenderung seiner Meinung bringen würde, glaubt er, kann einen Mann von Hrn. H. bekanntem offenen und wahrheitliebenden Charakter nicht beleidigen. Eine, selbst hie und da nicht ganz mit dem Schriftsteller harmonirende Kritik, wenn sie ohne Tadelsucht und mit der Bescheidenheit abgefaßt ist, die der verdienstvolle Mann erwarten kann, muß dem Schriftsteller lieber seyn, als bloße Inhaltsanzeige, oder eine leere Lobrede, bey der man in Zweifel bleibt, ob der Rec. mehr als die Vorrede gelesen habe.

Cz.

Ideen zu einer Zoochemie, systematisch dargestellt von D. Carl Wilh. Juch, mit Zusätzen und einer Vorrede versehen von D. J. Barth. Trommsdorff. Erfurt, in der Hennings'schen Buchhandl. Erster Theil, welcher eine Betrachtung der imponderabeln Materien enthält. 1800. 17½ Bog 8. 1 Rt.

Zwar

war tritt der Verf. mit anscheinender Bescheidenheit auf, ingt seine Gedanken nicht als Glaubensartikel auf, deren ahrheit nur verblindete Köpfe nicht einsehen wollen, und sogar gegen Männer, deren, dem Rec. zuweilen zweyutigen Verdiensten er huldigt, mit den Beynamen groß dgl. bis zur Verschwendung freygebig. Auch würde es unrecht seyn, ihm einzelne eigene helle Blicke in die Chemie r lebendigen Geschöpfe abzusprechen; diese sind inzwischen ch selten; dagegen die Menge von neuen Terminologien d Muthmaaßungen, die bey dem gegenwärtigen Zustande serer auf Thatsachen beruhenden Kenntnisse mehr als gelngt sind, ungeachtet der Verf. hier und da weit aussehen Folgerungen darauf gründet, desto größer. »Bey dem Leben und bey chemischen Wirkungen bekämpfen sich die Kräfte, ohne sich selbst zu besiegen, einander fortdauernd.« elbst zur Möglichkeit der Materie oder zur Wirklichkeit rselben sind Kräfte absolut nothwendig. Auch über die Wesenheit, und das wirklich Reelle oder Solide der Materie, ist jetzt alles Forschen unnöthig. Wer darüber forscht, ebt zu erkennen, daß er zu philosophiren aufgehört hat. Nach dem dynamischen System könne die Erklärung der Form aus der mehrern oder mindern Berührung der kleinsten Theile der Körper keine Haltung mehr haben; nehme man an, die Materie bestehe aus Theilen, die sich einander nicht berühren, sondern durch eine Attraktion in der Ferne zusammengehalten werden: so würde unsere Chemie nichts anders, als die Lehre von den Wirkungen der Oberflächen der Körper oder ihrer kleinsten Theile seyn. Unsere Verwandschaftstafeln seyen der vollkommenste Beweis von der Unvollkommenheit, (welchen Theil der Naturkenntnisse sollte nicht dieses Loos mehr oder weniger treffen?) unserer chemischen Kenntnisse.« Unter den unzergten Stoffen führt der Verf. auch die Salzsäure (sollten hm nicht die neuen Versuche Bertholles) Boraxsäure; sollten ihm nicht die Erfahrungen Crells) Flußspathsäure, sollten ihm nicht die Behauptungen Kortums) und Blasenstein- (oder wie sie jetzt besser heißt, Harn-) säure, (sollte hm die, wenn auch noch nicht gänzlich vollendete Zerlegung ieser Säure durch Fourcroy unbekannt seyn?) auf; erklärt es aber doch am Ende für besser gethan, die Körper in ieser Hinsicht noch gar nicht einzutheilen. Leben sey eine ewisse bestimmte Kraftäußerung der Materie, ein chemi-

scher Proceß, welcher aber nicht, wie die chemischen Processe der todten Materie, Gränzpunkte habe, gesättigt werden könne, so lange das Leben daure; sondern jeder vorhergehende kleinere chemische Proceß der vitalen Welt sey Mittel zu einem größern, dem Lebensproceesse selbst, in welchem Mittel und Zweck immer gleichzeitig vereinigt seyen; Erregbar seyn, heiße also Leben; Minderung oder Erhöhung derselben Krankheit; Abwesenheit der Erregbarkeit Tod. 1. Licht. Er hält es nicht für wahrscheinlich, daß es mit Wärme identisch sey; man bedenke nur die ungeheure Schnelligkeit, mit welcher es sich bewegt, seine große absolute Tendenz gegen die Trägheit der Wärme. Der Wärmestoff gehe doch wirklich chemische Verbindungen ein, (wie es der Verf. der Mühe werth finden kann, bey diesen seinen Betrachtungen auf die faden Einwürfe Scherers zu achten, verstehen wir um so weniger, da er sich schon S. 29 erklärt hatte, daß hier kein Ausspruch irgend eines Naturforschers etwas gelte.) »Licht, von irgend einer Quelle ausströmend,« ist die freylich nicht durchaus durch Thatsachen beurkundete Meinung des Verf., »und auf die Körper in Wirksamkeit gedacht, hört auf Licht zu seyn, sobald es den Körper »berührt; sein höheres Streben vom Urquell aus ist gebrochen; seine Repulsion, welche uns die Materie als Materie zum Lichte machte, größtentheils vernichtet; in der »Form des Wirkens verändert; in demselben Moment der »Berührung undurchsichtiger Körper vernichtet sich also seine ursprüngliche Tendenz.« Einige eigene Erfahrungen über den Einfluß des Lichts auf Wurzelknollen der gewöhnlichen Kartoffeln: »Alles strebte, drückt sich der Verf. aus, »dahin, sich von der Last des angehäuften Sauerstoffs zu »befreyen. Kraftlosigkeit, nicht aus Mangel, sondern aus »Fülle; der Grad der Erregbarkeit zu schwach, der Potenz »zu widerstehen.« »Man darf nur große Städte besuchen, und die Menschen nach ihren verschiedenen Wohnstätten (ohne andere Rücksichten, welche Einfluß auf ihre »Gesundheit haben?) klassificiren: so wird man gar bald »finden, daß da, wo Mangel an Licht ist, Ueberfluß an »Sauerstoff sich zeigt. Scropheln, Bleichsucht, Knochenkrankheiten, unterdrückte Menstruation, Lungensuchten »von ganz besonderer Art, und andere Krankheiten vernichten (bloß aus dieser Ursache? wie einseitig!) das arme »Menschengeschlecht, das in Kellern zu Amsterdam, und

»in

»in den Goldgruben zu (?) Heim unterirrt. Falle nun dann »Blicke der Sonne begehren sie ihre Farbe, und Abends, »wenn diese allbelebende sich unsern Blicken entziehet, beginnen sie wieder die Fläche, welche die Sonne bestrahlte. »Welch ein Unterschied zwischen der armen halbwilden »Volksklasse und dem Alpenbewohner, der im Ganzen noch »einfacher lebt? Bey jener gestörtes Gleichgewicht in allen »Theilen; bey diesem Harmonie und Fülledung. Unter dem Einflusse des Lichts sinde, gleichsam durch eine Entschlüsterung, bey Thieren durch das Mittel der Nerven, eine ganz andere Form und Mischung der Bestandtheile Statt, als wenn dem erregbaren Körper das Licht entzogen werde. Menschen aus gemäßigtern Erdstrichen, welche Aethiopien besuchen wollen, räth der Verf. ihre Leiber künstlich zu schwärzen, um den Einfluß des Lichts als heftigen Reiz zu vernichten. Bey Beurtheilung des Einflusses des Lichts auf die erregbare Faser, müsse man chemische Verbindung von chemischer Wirkung wohl unterscheiden; denn diese könne wohl ohne jene gedacht werden; es mache durch seinen Reiz auf die Nerven, daß das Wasser, in seine Bestandtheile zerlegt, als Sauerstoff und Wasserstoff im Körper wirken, und nach der Wirkung verändert oder unverändert wieder ausgeschieden werden kann. Sehr richtig bemerkt der Verf., wir müssen erst Fakta sammeln, um über die Frage: Welche verschiedenen Mischungsveränderungen vermag das Licht im Allgemeinen und in seiner verschiedenen Intensität unter den Bestandtheilen des belebten Körpers hervorzubringen? zu entscheiden. Auch Saamen keimen besser unter dem Einflusse des Lichtes; auch auf die Lungen, deren Verrichtung mit derjenigen der Haut identisch sey, scheine er von Bedeutung zu seyn. Die Schwindsuchten von zu vielem Sauerstoff würden sehr abnehmen, wenn wir den Einfluß des Lichtes auf die Kultur (?) der Haut anwenden wollten. Bey dem Neger (warum nicht eben so bey den Pflanzen jener heißen Erdstriche?) werde der Sauerstoff schnell ausgeschieden, habe also keine Gelegenheit, sich mit dem Kohlenstoff zu verbinden, und Kohlenstoffsäure zu bilden, (hat man die Ausdünstung des Negers schon geprüft, ob sie keine Kohlensäure hält?) und bilde so (auch an den bedeckten, vom Lichte nicht berührten Theilen) die schwarze Oberfläche. Auf hohen Bergspitzen errege das Licht (?) einen stechenden Schmerz, und sogar bey Bergbewohnern eine unüberwindliche

Digitized by Google

liche Neigung zum Schlafe. 2. Von der Wärme. Licht- und Wärmestoff als Stoffe seyen unrichtige Voraussetzungen, um die Wärme und Lichtäußerung zu erklären. Das Verbrennen der Körper lasse sich erklären (befriedigend?) ohne einen sich entwickelnden Feuerstoff hinzuthun zu müssen; der Grund davon liege in einem ursprünglichen Streben der verbrennlichen Materie, wo alles nach Sättigung strebt, wo nur gewisse bestimmte Umstände (wie unbestimmt!), Wärme und Sauerstoff nöthig seyen, um die Revolution hervorzubringen, welche sie bis zum Sättigungspunkte erhebe, und nun vollendet sey; der Sauerstoff habe sich mit dem Körper verbunden, der Körper mit dem Sauerstoff. Die Eintheilung der Thiere in warm- und kaltblütige, scheint (auch relativ genommen) dem Verf. sehr unrichtig; auch Insekten haben nach Verhältniß ihrer Masse, eine etwas größere Wärme, als der Luftkreis, welcher sie umgiebt, wie sich der Verf. bey Bienen, Ameisen u. dgl. überzeugt hat: »Nehmen wir auch, sagt der Verf., oft keine Wärme in der organischen Welt wahr; so folge daraus nicht, daß keine (freye?) Wärme da sey, weil unsere Werkzeuge (auch bey einem aufmerksamen Gebrauch gehöriger Hülfs»mittel?) einen (auch voreiligen?) Schluß a priori nicht »entkräften.« Daß der Verf. S. 102 Fryer für einen Holländer ausgiebt, läßt den Rec. vermuthen, daß er seine Schrift nicht gesehen hat; sonst würde ihn der Zusatz: Anglo-Britannus zu seinem Namen, eines andern belehrt haben. »Aus dem Chylus, sagt der Verf., entstehen alle (?) Po»tenzen, welche auf dem Wege der Ernährung der Erreg»barkeit Dauer und relative Selbstständigkeit geben.« Crawford habe oft seine spielende Phantasie über die Sphäre der Wirklichkeit der Welt erhoben, (ein harter Vorwurf, den der Verf. und so manche andere Erklärer der belebten Organisation nach chemisch. Grundsätzen am wenigsten machen sollten!). Leben als solches könne nicht aus Sauerstoff und selbst aus noch viel feinern Stoffen erzeugt werden. Daß der Wärmegrad zu gering sey, um den Kohlenstoff des Bluts mit dem Sauerstoff zu Kohlensäure zu verbinden, habe nichts zu sagen; man könne ja das Blut ungefähr als eine ganz eigne Verbindung ansehen (ob sich der Zweifler, der Thatsachen verlangt, mit diesem Können zufrieden giebt?) wie ein Gemenge von Schwefel und Laugensalz von der Schwefelleber verschieden sey. Die Verbindung des Sauerstoffs mit dem Blute in

den

den Lungen; sey etwa die Hauptursache der thierischen Wärme. Gründe des Hrn. Prof. Roose, der sie durch die Nerven sich erzeugen läßt, denen der Verf. beystimmt; nur daß er nicht alle thierische Wärme davon ableitet, und unter andern die sehr starken Nerven der Amphibien, Fische und Insekten als Einwendung anführt; der Stickstoff verbinde sich wirklich mit dem Kohlenstoff; der Verf. sahe frische stark geglühte Kohlen, nachdem sie eine Zeit lang an der Luft gelegen hatten, vieles Stickgas von sich geben (das sie vielleicht zuvor eingeschluckt hatten?). Vielleicht sey der wahre Theil des Nervs eine Mischung aus Eisen, Kohle, Stick- und Sauerstoff, und werde dadurch für jeden Eindruck so empfänglich. Die Nervenknoten scheinen dazu zu dienen, die in den Nerven vorgehenden Entmischungen, Mischungen und Formänderungen des thierischen Stoffs zu begünstigen, und die durch das Leben in den Nerven verloren gegangene Materie zu ersetzen. Die allgemeinen Wirkungen der Wärme in der belebten Welt, welche durch das Belebtseyn selbst hervorgebracht wird. Daß die Verwandschaftstafeln die Grade der Temperatur, bey welchen die Körper aufeinander wirken, nicht bemerken, habe schon der sel. Gren angemerkt (aber, wie so manches andere, die Bemühung, es besser zu machen, Andern überlassen; würde er nur einen Anfang damit gemacht haben: so würde er sich bald überzeugt haben, daß sein Sauerstoff nicht bey jeder Temperatur Kohlenstoff und Wasserstoff anzieht, und, so wenig als bey jedem Verhältniß, mit jenem Kohlensäure, mit diesem Wasser bildet). »Ueberhaupt würden wir, sagt der »Verf. mit Recht, unendlich gewinnen, (und sollten, bis »wir darzu kommen, in unsern Folgerungen desto behutsamer »seyn) wenn wir die Temperatur der Wärme, der »Elektricität, des Lichts, und vielleicht auch des Sauerstoffs »bey der Anordnung einer Verwandschaftstafel mit in »Betracht zögen.« Allgemeine Wirkungen der Wärme auf den belebten Körper durch mittelbare oder unmittelbare Mittheilung von außen. Auch der Verf. sah das ausgerissene Herz eines Frosches, nachdem es zu schlagen bereits aufgehört hatte, als er es in 30° nach Reaumur warmes Wasser brachte, wieder schlagen. 3. Elektricität. Halbleiter könne man nicht annehmen (eher als Halbsäuren). Hat die Ursache der Erregung der Elektricität einen chemischen oder mechanischen Grund? es lasse sich schließen, daß entweder

Glauben beyzumessen Grund findet, wird durch diese Vertheidigung desselben wider seine heftigsten Gegner, besonders Hrn. Davis in Oxford, eines andern belehrt werden; wenigstens glimpflicher von diesen Fehlern denken lernen, und manche literarische und historische Notiz unter der Lesung einsammlen. Inzwischen hätten aus der Uebersetzung einige schwerfällige und sonderbare Wörter, wie S. 19 hinwiederum, S. 30 anjetzt und S. 85 Plagiarismus (für Plagiat); ingleichen solche Orthographirungen, wie Tractat, Tritticker — und S. 30 grenzen (für gränzen) Palestina (für Paläſtina) Cysternen (für Cisternen) u. s. w. wegbleiben können.

Me.

Archiv für die Geschichte, Erdbeschreibung, Staatskunde und Alterthümer der Deutschen Nieder-Rheinlande. Angelegt von D. August Christian Borheck, ordentlichem Prof. der Geschichte und Beredsamkeit in Duisburg. Erster Band. Elberfeld, im Comptoir für Literatur. 1800. 20 B. gr. 8. 1 Rl. 8 Gr. Sächs. oder 2 Fl. 30 Kr. Rhein.

Der Herausgeber hat ganz recht, daß die Geschichte, Erdbeschreibung und Staatsverfassung der deutschen Niederrheinlande meistens noch in Archiven, Chroniken, Bibliotheken, und Gott weiß wo nicht noch versteckt liege. Rec. setzt hinzu: daß ihm kein Theil des ganzen Deutschlandes bekannt ist, worüber so wenig gedruckte Nachrichten vorhanden sind, als gerade über diese hier auf dem Titel genannten Gegenden. Denn das, was in Steins westphäl. Geschichte; gelegentlich im ältern und neuern westphäl. Magazin des Hrn. Weddingen; in Normanns bekanntem geograph. Werke, — Büschings Erdbeschreib. neue Ausg. — von Bachmanns Statistik des Herzogth. Cleve; — Meermanns, Eversmanns, und Müllers Reisebemerkungen; — und von Buggenhagens Beschreib. der Alterthümer zu Cleve, davon vorkommt, sind nur Bruchstücke, die allerdings gesammelt und zweckmäßig gesichtet; nicht aber

Digitized by Google

als ein wesentliches Ganzes aufgenommen zu werden verdienen. Von dieser Seite betrachtet, verdient Hr. Prof. B. den Dank aller Patrioten dieser und jeder Gegend der deutschen Reichslande, daß er, bey so geringen Quellen und Vorarbeitungen; besonders aber bey der so allgemeinen Trägheit und Gleichgültigkeit gegen vaterländische Literatur, deren sich die Einwohner dieser Rheinlande in allerley Hinsicht schuldig machen, es dennoch unternimmt, alles zu sammeln, was sich auf diesem mühsamen Wege, zur Beförderung seiner Absicht darbeut. Hiezu kommt noch der Umstand, daß dem Herausgeber auch der leidige Krieg, und die Occupation des linken Rheinufers durch die Franzosen, wodurch die wichtigsten Archive theils versiegelt, theils geflüchtet, und theils verstreuet sind, in aller Rücksicht hinderlich ist. So lange also dieses wichtige Hinderniß nicht völlig gehoben, und man von der trefflichen Sammlung der Handschriften und Vorarbeitungen des unlängst verstorbenen Justiz-Commissarii Gantesweiler in Wesel keinen zweckmäßigen Gebrauch machen kann, ist und bleibt das vorliegende Archiv ein Bruchstück, das nur langsam fortschreiten, und durchaus nicht, seiner Bestimmung gemäß, jene auf dem Titel genannten Wissenschaften in ihrem ganzen Umfange für besagte Länder liefern kann. Vielleicht ist der Zeitpunkt nicht fern, daß Ruhe und Ordnung, die schon vor 6 Jahren gewünschte Rückkehr der vorigen Dinge, mit der bisherigen Revolutions-Epoche am linken Rheinufer vertauschen wird.

Hr. B. versteht unter Niederrheinlanden alle diejenigen deutschen Landschaften, die im Flußgebiete des Niederrheins liegen, und zu Deutschland gerechnet werden. Alles, was daher im Fache der historischen, geographischen und statistischen Kenntnisse über diese Gegenden Aufklärung ertheilt, wird, nach der Erklärung des Herausgebers, in dieses Archiv aufgenommen; es mag nun in Urkunden und Handschriften, oder in seltenen kleinen oder größern Schriften und Chroniken bestehen, die Hr. B. ohne Sparung der Kosten und Mühe anzuschaffen und zu liefern verspricht. Außerdem sollen Beschreibungen von Alterthümern, die sich in den Niederrheinlanden finden; historische Untersuchungen und Beobachtungen einzelner Theile, oder Abschnitte der Geschichte gedachter Länder; statistische Aufsätze, Lebensbeschreibungen gelehrter Männer; Nachrichten

von gelehrten und Schulanstalten; von Manufakturen, Fabriken, dem Handel, Topographien und Verbesserungen der Büschingschen Erdbeschreibung, ꝛc. mitgetheilt werden, und in jeder Messe ein Stück von 10 Bogen erscheinen, wovon, wie der gegenwärtige erste Band, jedesmal zwey, einen Theil mit einem Kupfer (das zwar im vor uns liegenden Bande fehlt; dennoch bey Erscheinung des 2ten Bds. 15 St. zu liefern versprochen wird), ausmachen sollen. Dieß wäre also im Kurzen der wesentliche Inhalt des Plans, den Hr. Prof. B. im ersten Bande schon zum Theil ausgeführt hat, und in der Folge weiter auszubreiten, und mit pünktlicher Genauigkeit zu vollziehen verspricht. Wir wollen daher sehen, was in beyden vorliegenden Stücken bereits geleistet worden. Bey jeder Abhandlung oder dem gelieferten Aufsatze, wollen wir, einer unnützen Wiederholung vorzubeugen, unsere Gedanken, Urtheile, oder Berichtigungen eingeschaltet beyfügen, und in der progressiven Ordnung die Materien folgen lassen, wie sie im Buche nach einander gereihet stehen.

Des I. Bds. 1s St. enthält S. 1—156 XI Aufsätze gemischten Inhalts. Der I. handelt S. 1—4 über Zweck und Einrichtung dieses Archivs. II. S. 5—20. Ein chronologisch geordnetes historisches Gedicht des Reinhold Kerkhörde, gewesenen Priesters zu Sct. Reinoldi in Dortmund. Das in plattdeutscher Sprache, dem Original in Bochum gleichlautende Gedicht, enthält eine Chronik von 1491 bis 1499. (Für die Niederrheinlande enthält es die merkwürdigsten Vorfälle und Begebenheiten, die sich in Absicht der Rhein- und Rhurüberschwemmungen, der Fruchtbarkeit, des Getraidepreises, und andrer Dinge mehr, in diesem Zeitpunkte zugetragen haben.) III. S. 21—41. Königs Ruprechts, Pfalzgrafen bey Rhein, ꝛc. letzte Willensmeinung; v. J. 1410. (Aus einem Archiv mitgetheilt.) IV. S. 42—44. Beschreibung des Zustandes der Manufakturen in Kettwig. (Rec. sah bey einer Reise durch diese Gegenden im Junius 1800. mit inniger Bewunderung die trefflichen Fabriken dieses Dorfs, wovon die Tuchmanufakturen die stärksten sind, und in und außerhalb Kettwig an die 900 Menschen nähren. Ungeachtet hier ziemlich genaue Angaben von dem Handelsverkehr Kettwigs angetroffen werden: so sind sie doch bey weitem nicht alle, welche diese industriöse

Ge-

Digitized by Google

Wegend liefert. Denn Rec. sah, wie gesagt, hier feine Tücher von der besten spanischen Wolle verarbeitet, die 5 Ellen breit, und so trefflich wie die schönsten englischen Fabrik-Arte der Art zubereitet waren. Sie fühlten sich wie die glattesten Seidenzeuge oder Sattin an, und kosteten 10 bis 12 Thlr. Bergisch Courant (8 à 9½ Thlr. Sächsisch) die Elle. Herr B. führt aber S. 43 nur Tücher der breitesten Sattung von 8 — 10 Viertel (2 bis 2½ Elle) Brab. im Preise zu 2½ bis 6 Thlr. (welcher Währung?) an. Ueberdem haben die Herren Gebrüder Scheidt in Kettwig gegenwärtig fast die ersten Schaafwoll-Schrubbier-Kratz- und Spinnmaschinen in Deutschland angelegt, wodurch die Anzahl der Arbeiter um ⅔ vermindert, und dennoch die Quantität des gesponnenen Garns um das dreyfache vermehrt wird. Auch eine beträchtliche Federposen-Fabrik trifft man hier an. Von diesem allen, und daß das Dorf Kettwig, welches aus 203 Häusern besteht, über 1000 Einwohner zählt, sagt Hrn. B. Aufsatz nichts.) V. S. 43 — 49. Einige Nachrichten von der Stadt Hattingen, in der Grafschaft Mark. (In geographischer Hinsicht merkwürdig.) VI. S. 50 — 53. Zwey Urkunden, die Stadt Duisburg betreffend. Eine davon ist in lateinischer, die andre in platt-deutscher Sprache abgefaßt; jene ist vom J. 1288, diese v. J. 1348. VII. S. 54 — 66. Zwey Churfürstl. Brandenburgsche Patente von 1682 und 1699, welche allen drey christl. Religionsbekenntn. gleiche Rechte an Waisen-, Gast- und Armenhäusern (im Herzogthume Cleve, den Grafschaften Mark und Ravensberg) zusichern. VIII. S. 67 — 108. Inquisition wegen der Kirchenstürmerey in Duisburg; im Jahre 1613. Aus beglaubigten Akten gezogen. (Wenig bekannt, und in vieler Hinsicht merkwürdig.) IX. S. 109 — 113. Vorschlag, wie die Ritterssitze und adliche Güter ostseit Rheins im Herzogth. Cleve — zu quotisiren sind, v. 2ten Dec. 1642. (Der Vorschlag ist aus Landtagsverhandlungen v. J. 1664. genommen, und die Festsetzung der Quota nach den Drostenamts-Distrikten Dinslaken, Bislich und Ringenberg, Rees und Hetter, Emmerich und Lymers eingetheilt. Angehängt ist eine historische Beschreibung der Entstehung der Ritterssitze im Clevischen.) X. S. 114 — 146. und zweytes Stück; XII. Abh. S. 157 — 229. Historisch-geographisch-statistische Beschreibung des Ruhrdepartements. (Unter

allen gelieferten Urkunden und selten gedruckten Nachrichten, ist dieser Auszug aus dem sogenannten Kalender für das Ruhrdepartement für das 7. J. der franz. Republ. oder 22. Sept. 1798. bis 23. Sept. 1799. gerade der allerentbehrlichste. Er nimmt, ganz ohne allen Nutzen, den größten Theil des ersten Bandes dieses Archivs ein. Herr Prof. B. wird vielleicht nicht wissen, daß, wie dem Rec. aus zuverläßiger Quelle versichert worden, von diesem Kalender 6000 Exempl. abgedruckt und verdebitirt sind; folglich derselbe in zu vielen Händen ist, um dieß im Wesentlichen sehr treffliche Produkt, das Rec. schon früher (s. A. L. A. D. B. 46r Bd. S. 197—206) angezeigt hat, der Nachwelt oder der Vergessenheit zu entreißen. Herr Prof. B. hätte, als Geograph, doch die Unrichtigkeit S. 115. Lin. 9. v. oben wegen der nördlichen Gränze berichtigen können. Wo ergießt sich die Waal in den Rhein? möchten wir billig fragen. Anderer Mängel nicht zu gedenken. Was! und wie viel hätte hierbey nicht verbessert werden sollen! — Die, Archiv ꝛc. II. St. S. 230 fg. Nr. XIII. bey Auseinandersetzung der Frage: Was würde Deutschland verlieren? u. s. w. gelieferte tabellarische Uebersicht, ist auf die Art, wie sie Rec. schon a. a. O. S. 204 fg. geliefert, eingerichtet.) Die übrigen Aufsätze Nr. XIV—XIX enthalten theils Urkunden, theils geographisch-topographische Nachrichten über einzelne Gegenden und Städte im Clevschen, u. s. w. Wir wünschen dem Herausgeber wirksame Unterstützung, und der Verlagshandlung viele Abnehmer eines Buchs, das einen rühmlichen Zweck zur Absicht hat. Der Fortsetzung wird daher mit Vergnügen entgegen gesehen.

Tz.

Intelli-

Intelligenzblatt.

Ankündigungen.

Wohlfeiler Preis von zwey beliebten Predigtbüchern über die Sonn- und Festtäglichen Evangelien.

Ich finde mich bewogen, zwey in meinem Verlage befindliche Jahrgänge von Predigten über die Sonn- und Festtäglichen Evangelien, von jetzt bis zur Ostermesse 1802. inclusive, gegen baare postfrey eingesendete Bezahlung, für nachstehende herabgesetzte Preise zu lassen, um den Herren Stadt- und Landpredigern, wie auch andern Liebhabern erbaulicher Schriften, Gelegenheit zu geben, sich dieselben auf eine bequeme Art anzuschaffen.

1) Des Herrn Consistorialraths J. A. Hermes zu Quedlinburg Predigten über die evangelischen Texte an den Sonn- und Festtagen des ganzen Jahres, zur Beförderung der häuslichen Andacht. 2 Bände gr. 8. mit des Verfassers Bildniß von D. Chodowiecki, kosten 2 Thlr. 12 Gr. Jetzt, gegen baare Bezahlung 1 Thlr. 12 Gr. Conventionsgeld oder 1 Thlr. 14 Gr. preuß. Geld.

2) Des Herrn Predigers A. Dapp Predigtbuch für christliche Landleute zur häuslichen Andacht und zum Vorlesen in der Kirche. Auf alle Sonn- und Festtage des ganzen Jahres, nach den Evangelien, in einem Bande in 4to, kosten 1 Thlr. 18 Gr. Jetzt, gegen baare Bezahlung 1 Thlr. 5 Gr. Conventionsgeld oder 1 Thlr. 6 Gr. preuß. Geld. Dieses Predigtbuch ist besonders für Kirchen auf dem Lande anzuschaffen, da es zum Vorlesen sehr brauchbar ist.

Wer für 7 Exemplare die Bezahlung portofrey einsendet, bekommt noch außerdem 1 umsonst; für die Bezahlung von

12, außer diesen, 2 umsonst; für 20, außer diesen, 4 umsonst. Diese wohlfeilen Preise gelten nur gegen baare Bezahlung, und bis zu Ende der Ostermesse 1802; alsdann werden beyde Bücher wieder um den gewöhnlichen Preis verkauft. Berlin, den 10ten Julius 1801.

Friedrich Nicolai.

Beförderungen und Veränderungen des Aufenthalts.

Der Kurfürst von Sachsen hat die beyden Leipziger Professoren, Hrn. Dr. C. G. Kößig, und Dr. G. L. Winkler, zu außerordentlichen Beysitzern in dem Consistorium zu Leipzig ernannt.

Die theologische Fakultät zu Halle hat den Herrn Senior und Hauptpastor Rambach, zum Dr. der Theologie creirt, und ihm das Diplom darüber zufertigen lassen.

Herr J. F. Beutler, bisheriger Privatlehrer zu Gerdeshagen, Verfasser des Aufrufs eines Meklenburgers an die auf dem Landtage versammleten Edlen seines Vaterlandes (1800.), ist zum Konrektor in seiner Vaterstadt Teterow gewählt worden.

Dem Kantor an der Domschule zu Ratzeburg, Hrn. J. W. Rußwurm, der sich durch die Untersuchung des Ursprunges der Evangelien bekannt gemacht hat, ist von dem regierenden Herzoge von Meklenburg-Strelitz der Charakter eines Konrektors beygelegt worden.

Todesfälle.

1801.

Zu Wien starb am 9ten März der Freyh. C. L. von der Lübe, k. k. Kämmerer und wirklicher Niederösterreichischer Regierungsrath. Sein Name fehlt in der 4ten Ausgabe des Meuselschen gelehrten Deutschlands. Er war ein glück-

Digitized by Google

glücklicher Dichter; wovon unter andern eine Hymne an die Ceres, Zeugniß giebt.

Am 26sten April zu Erfurt Herr J. G. Scheyer, Fürstl. Hohenlohischer Ingenieur-Hauptmann und Baudirektor daselbst, 61 Jahre alt. In der gelehrten Welt hat er sich durch nachstehendes Werk: Praktisch-ökonomische Wasserbaukunst, zum Unterricht für Beamte, Förster, Landwirthe, Müller, und jeden Landmann, besonders die, welche an Flüssen und Strömen wohnen. Mit einer Vorrede vom Herrn Kammerrath Suckow, Prof. der Mathematik und Kameralwissenschaft in Jena. Mit 18 Kupfertafeln. Stuttgard und Erfurt. 1794. bekannt gemacht.

Chronik deutscher Universitäten.

Jena.

Am 17ten December 1800. vertheidigte ohne Vorsitz Herr H. G. Schmalz aus Pirna, seine Inauguraldisputation de Staphylomate, und erhielt darauf die medicinische Doktorwürde. Das vom Herrn G. H. R. Gruner dazu geschriebene Programm enthält: Commentat. Ill. in locum Lutheri; de filiis per Diabolum subditis.

Dem dießjährigen Weihnachtsprogramm vom Herrn Dr. und Prof. Schmid ist doctrinae Diaboli in libris Iohannis Apostoli propositae brevis descriptio vorgesetzt.

Bey der im December 1800. vorgenommenen Zählung, belief sich die Anzahl der hier Studirenden auf 536, von welchen 164 Theologie, 159 die Rechte, 197 Medicin, und 16 Philologie studirten; unter welchen 391 Ausländer waren.

Am 9ten Januar 1801. vertheidigte ohne Vorsitz Herr Heinrich Zach. Hardege aus Wernigerode, seine Inauguraldissertation: Cogitata quaedam de incertitudine experientiae medicae, und erhielt darauf die medicinische Doktorwürde. Das Programm dazu ist vom Herrn G. H. R. Gruner, und enthält die 4te Fortsetzung der Commentat. in locum Lutheri, de filiis per Diabolum subditis.

Digitized by Google

Den 31sten Januar vertheidigte ohne Vorsitz Herr J. G. Benedikt, aus Schwedisch-Pommern, seine Inauguraldissertation de aneurysmate, und erhielt hierauf die medicinische Doktorwürde. Herr G. H. R. Gruner schrieb dazu ein Programm: Commentatio V. in locum Lutheri, de filiis per Diabolum subditis.

Am 4ten Februar erhielt Herr Moriz Marcus, aus Altona, nach Vertheidigung seiner Inauguraldissertation: sistens astheniae causam ratione methodi gastricae plane reiiciendae, die medicinische Doktorwürde. Das Programm des Hrn. G. H. R. Gruner enthielt die 9te Fortsetzung vom spicilegio scriptorum de morbo gallico.

Am 6ten Februar wurde dem Herrn J. G. Cunz, aus Kempten, die medicinische Doktorwürde ertheilt, nachdem er ohne Vorsitz de inflammatione in genere disputirt hatte. Das dazu von dem Herrn G. H. R. Gruner geschriebene Programm liefert die 10te Fortsetzung von dem spicilegio scriptorum de morbo gallico.

Den 5ten März vertheidigte Herr C. F. A. Böttger, aus dem Weimarischen, seine Inauguraldissertation: de rebus merae facultatis, ohne Vorsitz, und erhielt darauf die juridische Doktorwürde.

An demselben Tage ward dem Herrn A. A. W. Steiz, aus Hamburg, die medicinische Doktorwürde ertheilt, nachdem er sine Praeside, seine Inauguraldissertation, de Epilepsia, vertheidigt hatte.

Den 7ten März ward der Herr J. C. Gensler, aus dem Eisenachischen, zum Dr. der Rechte promovirt, nachdem er ohne Vorsitz seine Inauguraldisputation de probatione in perpetuam rei memoriam, quatenus differt a regulari, vertheidigt hatte.

Am 14ten März vertheidigte der Dr. der Philosophie, Herr A. W. Friedrich Schlegel, mit seinem Respondenten, Herrn Fr. Ast, die seiner Dissertation: de Platone, angehängten Theses pro venia legendi.

Am 18ten März vertheidigte Herr A. A. Seubert, ohne Vorsitz seine Inauguraldissertation: de Idaeo, und erhielt die Würde eines Doktors der Medicin. Das vom

Herrn

Herrn G. H. R. Loder zu dieser Feyerlichkeit geschriebene Programm enthält: descriptionem Calculi renalis conspicuae magnitudinis.

Am 30sten März ward dem Herrn A. F. Zembsch, die medicinische Doktorwürde ertheilt, nachdem er seine Inauguraldissertation: sistens observationem castrationis feliciter institutae, cum epicrisi, sine Praeside vertheidigt hatte.

Am 31sten März ward dieselbe Würde dem Herrn J. T. C. Bernstein ertheilt, nachdem er gleichfalls ohne Vorsitz de fungo articulorum, disputirt hatte. Das dazu gehörige Programm des Herrn G. H. R. Loder enthält: Observationem I. calculi vesicae urinariae foeminae sponte excussi.

Am 2ten April wurde dem Herrn G. C. Brendel, Rektor des Lyceums zu Eisenberg, und am 9ten April dem Herrn C. W. Schwenker, ordentl. Prof. der Philosophie zu Mitau, von der philos. Fakultät die Doktorwürde als Ehrenbezeugung ertheilt.

Das dießjährige Osterfestprogramm, das Herrn Dr. Paulus zum Verfasser hat, enthält: Paralipomena de originibus Epistolae Pauli ad Romanos.

Den 28sten April erhielt Herr H. Walther, aus Neubrandenburg, nachdem er seine Inauguraldissert. Sistens disquisitionem rationis morborum ad statum corporis asthenicum, ohne Vorsitz vertheidigt hatte, die medicinische Doktorwürde.

Den 1sten May wurde Herrn J. K. Chr. Schnaubert, aus Gießen, ältestem Sohne des Herrn Hofr. und Prof. Schnaubert, die medicinische Doktorwürde conferirt, nachdem er seine Inauguraldissertat. de palpebrarum morbis, ohne Vorsitz vertheidigt hatte. Herr Hofrath Nicolai lud dazu in einem Programm ein: de diagnosi inflammationum part. VII.

Den 15ten May erhielt Herr E. D. A. Bartels, aus Braunschweig, nachdem er seine Inauguraldissertat. sistens cogitata quaedam de vita, ohne Vorsitz vertheidigt hatte, die medicin. Doktorwürde. Das Programm dazu vom Hrn. Geh. Hofr. Loder enthält Sect. II. calculorum renalium ingens numerus in femineo cadavere observatus.

Digitized by Google

Dem dießjährigen Pfingstprogramm vom Herrn Geh. Kirchenrath Griesbach, ist Epimetron ad commentarium criticum in graecum Matthaei textum beygefügt.

Am 3. Junius erhielt der Universitäts-Syndikus, Hr. L. Ch. F. Asverus aus der Weimarischen, nachdem er seine Inauguraldissertat. de competentia fori contractus rite determinanda, ohne Vorsitz vertheidigt hatte, die juristische Doktorwürde. Das Programm dazu vom Hertn Hofrath Schnaubert, als Dekan der juristischen Fakultät, handelt: de ratione, cur circulo Saxonico superiori in Camera imperiali manserit locus penultimus?

Gelehrte Gesellschaften und Preisaufgaben.

Preisfrage über Mittel gegen die Viehseuche.

Aus den Anzeigen der ökonomischen Societät zu Dresden von der Ostermesse 1800. S. 36—42 ist die Preiszuerkennung über das Streulingsrechen bekannt gemacht worden. Da nun die zwey Accessisten S. 38 ihren Preis von sechs Dukaten der ökonomischen Societät überließen, um eine neue Preisfrage: Ueber die besten Mittel, der Rindviehpest vorzubeugen, und ihre Cur; — auszustellen: so legte die Societät solchen sechs Dukaten noch vier zu, daß also wieder zehen vollwichtige Dukaten auf diese Preisfrage ausgestellet werden. Zu diesen Preisschriften wird erfordert, daß eine richtige Beschreibung der Rindviehpest den Mitteln gegen solche vorangehe; auch alsdann die möglichste Curart folge.

Man versteht unter der Rindviehpest die wahre Rindviehseuche, oder sogenannte Lösedürre, Magenruhr, u. s. w., jene contagiöse, faule, gallichte, bösartige, plötzlich ansteckende Rindviehkrankheit, welche zeither in so vielen Ländern unter dem Rindviehe herrschend gewesen, und fast immer tödtlich ist; sich auch durch verschiedene Dinge, von Stall zu Stall, von Ort zu Ort, ja von Land zu Land, unter das Rindvieh weiter verbreitet.

Die

[illegible] mit einem [illegible], wie bey den vorigen erfordert wurde, zu bezeichnen, welches auf das Couvert mit dem versiegelten Namen des Verfassers gleichförmig überschrieben, und zusammen vor Ende dieses Jahres 1801, an das Secretariat der ökonomischen Societät nach Dresden, eingesendet wird.

Anzeige kleiner Schriften.

Güstrow. Zur Feyer des angefangenen neuen Jahrhunderts auf dem hiesigen Gymnasium schrieb der Rektor desselben, Herr Prof. A. F. Fuchs, ein Programm: Versuch einer Geschichte des Güstrowschen Gymnasii. Erste Lieferung. Schwerin. 1801. 27 S. 8.

Herr Fuchs schickt eine zweckmäßige Notiz der von ihm gebrauchten literarischen Hülfsmittel voran. Ueber die Geschichte vor der Restauration durch Herzog Ulrich im J. 1553. sagt der Verf. wenig oder nichts, „weil man darüber in öffentlichen Schriften nur wenig Auskunft findet.“ Er hat nicht einmal das Stiftungsjahr der Schule angeben können. Er handelt dagegen, nach einer Erörterung der Frage: ob der Schule der Name „Gymnasium“ zukomme, von der Periode bis 1662, und zwar vom Flor der Schule, von dem Verhältniß der Lehrer, von den Schulfeyerlichkeiten, von der Custodie (die darin bestand, daß der jedesmalige Custos unter den Schülern den Lehrer seiner Classe mit Stöcken und Ruthen versehen mußte), von der Inspektion und Disciplin. Hernach handelt er von der „successiven Veränderung der Lehrgegenstände, Lehrbücher und Methode“ — nach der Schulordnung des Herzogs Ulrichs. Hier wird der Unterricht und die Methode in den 6 Classen sehr gut angegeben, und der Verf. zieht alsdann S. 21 einige Resultate daraus, mit Rücksicht auf unsere Zeiten. Darauf bemerkt er noch, daß nach geendigtem Examen von den Schülern Lustspiele von Terenz oder Plautus bis zur Zeit des 30jährigen Krieges; nach der Zeit aber geistliche Schauspiele, Dramata sacro-politica, aufgeführt wurden; auch spricht er noch von den Ducibus, Pentarchis und Corycaeis unter den Schülern.

Aufklärung eben so sehr, als der Ausbreitung des Buchhandels im Wege stehende Verbot am 31sten März a. St. (11ten April 1801.) wirklich aufgehoben hat: so glauben wir, den dieserhalb publicirten Ukas, wenn solcher auch bereits, seinem wesentlichen Inhalte nach, bekannt geworden seyn sollte, unsern Lesern wörtlich mittheilen zu müssen:

„Indem Wir unsre Vorsorge auf den Nutzen unserer „treuen Unterthanen erstrecken, und ihnen alle mögliche Mittel zur Erweiterung nützlicher Wissenschaften und Künste zu „ertheilen wünschen: so befehlen Wir, das mittelst Ukase „vom 18ten April 1800. erlassene Verbot der Einfuhr aller „Bücher und Musikalien über die Gränze aufzuheben; eben„falls die nach dem Befehl vom 5ten Juni 1800. versiegelten Privat-Buchdruckereyen zu entsiegeln, indem Wir so„wohl die Einfuhr der ausländischen Bücher, Journale und „anderer Schriften, als auch den Druck selbiger im Reiche, „genau nach den Regeln, welche in der Ukase vom 16ten „September 1796. festgesetzt worden sind, erlauben."

Korrespondenz.

Auszug eines Schreibens aus London vom 6ten Jun. 1801.

Seit sechs Monaten liefert der industriöse Herr Phillips in seinem Monthly Magazine und übrigen Journalen, historische Abrisse über Zeitungen, ohne die Quelle zu nennen. Man hielt solche eine Zeitlang für Originalaufsätze; und gab Herrn Philipps großen Beyfall; bis daß ein hier etablirter deutscher Buchhändler bekannt machte, daß sie aus dem literarischen Anzeiger übersetzt, und aus der Feder eines deutschen Gelehrten wären.

Vermischte Nachrichten und Bemerkungen.

Das Oberkonsistorium in Dresden hat die von dem Superintendenten Cannabich zu Sondershausen am 26sten De-

Neumann als ein Gehülfe, alle zu Leipzig im Druck erschienene Predigt, über den Satz: „Daß die Lehre vom Gottes Vaterliebe die Grundlehre der christlichen Religion sey," konfiscirt, und die ihm untergebenen Kursächsischen Superintendenten dahin angewiesen, keinen Kandidaten aus dem Schwarzburg-Sondershausenschen die Kanzel betreten zu lassen, ohne vorher dessen Glauben geprüft zu haben.

Der sechste Theil der Lafontaineschen Familiengeschichten ist vor kurzem in Paris unter folgendem Titel übersetzt erschienen: Tableaux de Famille, ou Journal de Charles Engelman, trad. de l'allemand d'Auguste Lafontaine, par l'auteur de Caroline de Lichtfield. 2 Vol. in 12. chez Debray.

In dem seit dem Anfange des neunten Jahrs der neuen französischen Zeitrechnung bey Treuttel und Würz in Paris und Strasburg erscheinenden Journal general de la Litérature étrangère, wird der Tod des Ministers von Woellner im siebenten Stücke S. 335 mit folgenden Worten gemeldet: „Le premier Septembre 1800, la mort a enlevé M. „I. C. de Woellner, ci-devant Ministre de la justice, et „chef du département ecclésiastique en Prusse. Il suivit „d'abord la Théologie, et il avoit été plusieurs années „curé d'une petite ville près de Berlin, lorsque ses talens „et d'autres circonstances le fixèrent dans la capitale, où „il sut gagner la confiance et même l'amitié particulière „du Roi défunt; Frédéric-Guillaume II., qui l'éleva au „grade de Ministre de la justice. Après la mort de son „bienfaiteur, il se retira dans sa terre, près de Breslau, „où il est mort à l'âge de 68 ans. Il a été peu marqué „dans la litérature; on ne connoit de lui que deux volumes de Sermons, qui furent réimprimés en 1789." So bewährt sich die französische Flüchtigkeit und der Mangel an Sorgfalt in literarischer Hinsicht doch überall! Ohne die große Dürftigkeit dieses Artikels rügen zu wollen, bemerken wir nur, daß der verstorbene W. nur kurze Zeit Landprediger war; daß das Gut Groß-Rietz, auf welchem Herr W. starb, nicht in Schlesien; sondern im Beskowschen Kreise der Mark liegt; daß seine 1761 erschienenen, und 1789 in der Berlinschen Realschulbuchhandlung sehr vermehrt und neu aufgelegten Predigten nur einen Band ausmachen, und daß endlich seine

seine gehaltvollen ökonomischen Schriften, deren eine ihm sogar einen Preis in Petersburg erwarb, weit eher als jene Predigten erwähnt zu werden verdient hätten.

Auf der von dem letztverstorbenen Kaiser von Rußland zu Mitau gestifteten Universität, sind folgende Gelehrte als Professoren ernannt worden: 1) Der Mag. und Rektor Evers aus Dorpat, lehrt Dogmatik und Moral. 2) Der Dr. Schlözer aus Moskau, Staats- und Völkerrecht. 3) Der Hofrath Alden, Therapie und Klinik. 4) Der Prof. Busch, Anatomie und Medicina forensis. 5) Der Hofrath Rudolph, Chirurgie und Hebammenkunst. (Die drey Letztern waren sonst in Petersburg angestellt.) 6) Der Apotheker Arst aus Reval, die Chemie und Pharmaceutik. 7) Prof. Parrot aus Riga, die reine und angewandte Mathematik. 8) Prof. Götze, die reine und Experimental-Physik. 9) Der Hofrath Möller, die Oekonomie und Kameralwissenschaften. 10) Pastor Tiede, die Aesthetik, Beredsamkeit, die Alterthümer, und die griechische und lateinische Sprache; und endlich 11) Mag. Poschmann, die Geschichte und Geographie.

Von Hufelands Kunst das menschliche Leben zu verlängern, ist im verflossenen Jahre in Mailand eine gute italiänische Uebersetzung in zwey Oktavbändchen erschienen, mit dem Titel: L'Arte di prolungare la vita umana; traduzione del Dott. Luigi Careno, etc.

Auch von Hallers Alpen wurde eine wohlgerathene italiänische Uebersetzung in Dresden veranstaltet. Sie führt die Aufschrift: Le Alpi, Poemetto tradotto dal Tedesco in Italiano da P. C.

Digitized by Google

Neue Allgemeine
Deutsche Bibliothek.

Sechzigsten Bandes, Zweytes Stück.

Achtes Heft.

Mittlere und neuere, politische und Kirchengeschichte.

Diplomatische Geschichte des Peters-Stiftes zu Nörten, von Johann Wolf, Kanonikus daselbst. Erfurt, bey Görling. 1799. 21½ Bog. mit einem Urkundenbuche. 15 Bog. 8. 1 Rl. 6 gr.

Die vorliegende Schrift ist wohl, der Hauptabsicht des Verf. nach, eine Ausführung der Kur-Maynzischen Hoheitsrechte über Nörten, und der Gerechtsame des Stiftes selbst, besonders in Beziehung auf dessen Streitigkeiten mit den Herren von Hardenberg und den benachbarten Kirchen; wie solches auch die an den Staatsminister von Albini gerichtete Zueignung ziemlich deutlich zu erkennen giebt. In der Vorrede wird jedoch ein ausgedehnterer Zweck, die Bereicherung der Geschichte der deutschen Stifter überhaupt, angegeben; obwohl der Verf. auch hier selbst eingesteht, daß er bey der Darstellung jener Gerechtsame in dem 2ten Abschnitte seines Buches sich am längsten zu verweilen nothwendig gefunden habe. Wie dem aber auch seyn möge: so hält sich Rec. überzeugt, daß der durch seine Geschichte des Eichsfelds und andere Schriften bereits rühmlichst bekannte Verf. durch die Herausgabe der gegenwärtigen, und der dabey befindlichen schätzbaren Urkundensammlung, sich den Dank derjenigen nicht nur, welche sich für die im Eingange bemerkten Gegenstände von der einen oder andern Seite interessiren; sondern auch aller Freunde

der diplomatischen und historischen Wissenschaften, erwecken werde, und daß Letzterer mit dem Rec. dem Verf. alle mögliche Unterstützung wünschen, um die von ihm verfaßte bearbeitete Geschichte der Stifter Heiligenstadt, Doria und Boxla ebenfalls bekannt machen zu können.

In der Vorrede liefert der Verf. zuvörderst eine Beschreibung der merkwürdigsten Siegel des Stiftsarchivs; wobey zu bedauern ist, daß die Umstände ihm nicht erlaubt haben, sie in Kupfer stechen zu lassen. Nur drey befinden sich, aber verkleinert, als Vignette auf dem Titel, nämlich das Stiftssiegel von 1311, ein Siegel des Probstes Joh. v. Rengelrode von 1441, und ein Officialatsiegel der Probstey zu Nörten von 1521. Von der letzten Gattung, deren vier beschrieben sind, bemerkt der Verf., daß sie sämmtlich Rücksiegel haben, auf welchen ein Schlüssel abgebildet ist, mit der Inschrift: caveo falsum. — Ferner enthält die Vorrede ein Verzeichniß der historischen Schriften, welche die in dem Erzstifte Maynz noch bestehenden oder aufgehobenen Collegiatkirchen betreffen. Dieses kann — wenn den Rec. sein Gedächtniß nicht trügt, aus *Würdtwein.* Monast. Palat. noch einige Zusätze erhalten; obwohl er darüber nichts Bestimmtes und Zuverlässiges angeben kann, weil er dieses Werk eben jetzt nicht zur Hand hat.

Der erste Abschnitt der Schrift selbst enthält in 30 §§. Nachrichten von der Gründung des Stifts, dem gemeinschaftlichen Leben der Stiftsgeistlichen und dessen Abschaffung, den Statuten, der Gerichtsbarkeit des Stiftes, der Vergebung der Probstey und der Canonicate, von den Kaiserl. Bitten, den Erzbischöflichen Rechten, den Gütern und Immunitäten des Stifts, von dessen widrigen Schicksalen; endlich noch von den Kirchengebäuden und den Begräbnissen in der Kirche.

Das Kloster oder der Münster bey Nörten, einem Flecken zwischen Göttingen und Northeim, bey welchem das Hardenbergische Stammhaus liegt, ist von dem Maynzischen Erzbischofe Lupold im J. 1055 auf 12 Chorherrlichte gestiftet. Das Original des Stiftungsbriefes ist nicht mehr vorhanden. Der Verf. liefert ihn im §. 1. nach einer ausculirten Copie, welche im 16ten Jahrh. von dem Originale genommen seyn soll, mit den Varianten aus Gudenus, und fügt eine Uebersetzung mit erläuternden Anmerkungen bey, worin dunkele

Wör-

Wörter und Perioden, besonders auch die Namen der Oerter, wo das Stift dotirt worden, erklärt werden. — Der Ausdruck: „*in ius canonicum dedi,*“ womit Lupold die vorher beschriebenen Güter, auf welchen die Klostergebäude errichtet werden sollen, dem Stifte hingiebt, scheint doch mit dem bald darauf folgenden: „*in ius proprium dedi,*“ mit welcher Formel den Klosterbrüdern eine Mühle, und die Fischerey in der Leine zu ihrem Gebrauche geschenkt wird, im Gegensatze zu stehen. Rec. bezweifelt daher die Richtigkeit der von dem Verf. gegebenen Erklärung jener ersten Formel, daß damit die den Klostergütern von dem Stifter verwilligte Immunität von der weltlichen Gerichtsbarkeit bezeichnet werde. Wenigstens würde, wenn man diese Erklärung annimmt, folgen, daß die zuletzt genannten Güter, nach der Absicht Lupolds, der Immunität nicht hätten theilhaftig werden sollen, und daß er diese Absicht mit den Worten: in i. propr. d., auf deren Erläuterung Hr. W. sich nicht einläßt, habe ausdrücken wollen; welches doch nicht sehr wahrscheinlich ist. Sollte nicht vielmehr der Erzb. damit den Stiftsgeistlichen eine freyere Disposition über die Tafelgüter haben zugestehen wollen, welche er dagegen in Ansehung der zu den Stiftsgebäuden gewidmeten Grundstücke nicht wollte statt finden lassen? — Die gleich darauf folgende Stelle der Urkunde: „*Mercati etiam annui censu* etc. — *subsequeretur,*“ wo Lupold dem Stifte gewisse Marktgefälle schenkt, ist wahrscheinlich corrumpirt, und bleibt, der S. 12. u. 13. gegebenen Auslegung ungeachtet, noch sehr dunkel. Die Worte: „*ceterisque, quibus superior mensura componderari possit,*“ sind in der Uebersetzung ganz ausgelassen. Auch muß man nach Ws. Erklärung annehmen, daß Lupold, um bey seiner Freygebigkeit gegen das Stift nichts zu verlieren, die Krämer statt der bisherigen einfachen, mit einer doppelten Abgabe belegt habe. Diesen Crispinischen Streich wird der Verf. doch dem frommen Lupold nicht zur Last legen wollen. — Eben so wenig kann Rec. sich überzeugen, daß der Verf. richtig übersetzt habe, wenn er die Stelle des Stiftungsbriefes: „*Et ut ergo eundem locum*, (das neue Petersstift), *quem ob interventum principis allevavi, mea devotio agnoscatur benigna*“ etc. im Deutschen so ausdrückt: „Und damit ich meine Andacht gegen denselben Ort, welchen ich aus Vertrauen auf die Fürbitte des Fürsten der Apostel erhoben habe, thätig bezeige“ ꝛc. Ohne den Worten die gröbste

in Gewalt anzuthun, läßt sich das: „principis.“ nicht auf den Apostel Petrus, und „ob interventum“ auf das Vertrauen des Erzb. auf die Fürbitte dieses Heiligen, deuten. Weit natürlicher und dem Sprachgebrauche jenes Zeitalters gemäßer dürfte es vielmehr seyn, anzunehmen, daß einer der damaligen weltlichen Herren — wer? läßt sich hier nicht weiter erörtern — den Erzb. zu dieser neuen Stiftung bewogen habe, wenn gleich die — ohnehin vielleicht verstümmelte Abschrift des Stiftungsbriefes weiter keine Erwähnung davon thut. — In wiefern gegen die Erklärungen der in dieser Urkunde vorkommenden Ortsnamen sich etwas einwenden lasse, werden diejenigen, welche der alten und neuen Geographie der dortigen Gegend kundig sind, am besten beurtheilen können.

Der Verf. giebt hierauf von dem Erzb. Lupold, welcher aus dem Geschlechte der Grafen von Bogen in Bayern gewesen seyn soll, einige Nachrichten, und kommt nun zur Erzählung der Schicksale und der Verfassung des Stifts selbst; wobey auch Manches aus der Geschichte der deutschen Stifter überhaupt, und aus ihren Statuten beygebracht, unter andern auch die Frage untersucht wird, warum fast in allen Stiftern Uneheligeborne ausgeschlossen worden. Der Verf. beantwortet sie nur negativ, indem er die Meinung mehrerer katholischer Schriftsteller zu widerlegen sich bemühet, als ob dadurch den Verletzungen des Cölibats von Seiten unenthaltsamer Geistlichen, welche ihre Bastarde den Stiftern aufzubringen gesucht hätten, wäre entgegen gearbeitet worden. — Durch mancherley widrige Ereignisse, Brand, Plünderungen, u. dergl. ist das Stift von seinem ehemaligen blühenden Zustande sehr herunter gekommen, so daß sich die Zahl der Präbenden auf 5, und der Vicarien auf 1 vermindert hat. — Eben jenen Verwüstungen ist es auch beyzumessen, daß die Kirche keine, über das 17te Jahrhundert hinausreichende Denkmähler mehr enthält. — Mehrere Leser werden übrigens in diesem Abschnitte eine detaillirte Nachricht von den Gütern und Einkünften, welche das Stift noch wirklich besitzt und genießt, und von dem Ertrage der Stiftsprobstey, der Präbenden und der Vicarie, vermissen, aus welchem allem der Verf. ein Geheimniß zu machen für gut befunden hat, oder auch wohl genöthigt gewesen ist.

Den Inhalt des zweyten Abschnittes machen, wie S. 143 gesagt wird, „diejenigen Begebenheiten aus, die sich „nach

„nach der Reformation mit dem Stifte zugetragen haben;“ bestimmter: die Erzählung der Mißhelligkeiten zwischen dem Stifte und den Herren von Hardenberg, des Hoheitsstreites zwischen dem Hause Braunschweig und dem Erzstifte Maynz über das Gericht Hardenberg, der Eingriffe in die Pastoratgerechtsame des Stiftes und in die Erzbischöfliche Gerichtsbarkeit, mit einer Ausführung der Rechte des Stiftes und des Erzstiftes gegen die verschiedenen Gegner.

Weil die meisten jener Begebenheiten in der Religionsveränderung unmittelbar, oder mittelbar, ihren Grund hatten: so wird im §. 31. eine vorläufige kurze Nachricht von der Einführung der Kirchenreformation in der Gegend von Nörten im J. 1532 durch den Herzog Philipp von Grubenhagen gegeben, in welcher man die gemäßigte Denkungsart des Verf. nicht verkennen wird. Dieser Nachricht zufolge blieb das Gericht Hardenberg am längsten bey der alten Religion, und der katholische Gottesdienst ward erst zwischen 1580 u. 1590 in der Schloßkapelle abgeschafft; obwohl einige dieses Geschlechtes bereits in den siebziger Jahren zur Lutherischen Lehre übergetreten waren.

Die Trennung in der Religion erzeugte bald auch eine Trennung der Gemüther. Das Stift klagte gegen die Hardenberge über Beeinträchtigung in seiner Religionsübung, seinen kirchlichen und andern Rechten, über Entziehung der Fischerey in der Leine, Beschwerung seiner Meier mit Diensten, u. dgl. Der Streit darüber dauerte bis 1727; blieb aber unentschieden.

Wichtiger noch waren die Irrungen zwischen Maynz und Braunschweig wegen der Hoheit über das Gericht Hardenberg. Sie wurden von Maynz selbst im J. 1607 durch die Loskündigung des Schlosses und Gerichts Hardenberg, welches die Herren dieses Namens als eine Pfandschaft seit dem J. 1287 besessen haben sollten, veranlaßt. Die Hardenberge verweigerten die Ablösung, und suchten gegen die Maynzischen Vorschritte Schutz bey dem Herzoge Heinrich Julius, wovon dieser, nach des Verf. Behauptung, Gelegenheit nahm, sich der Hoheit über das ganze Gericht anzumaaßen, welche dessen Nachfolger auch auf das Stift Nörten selbst auszudehnen gesucht haben. — Es würde zu weitläuftig seyn, die Gründe hier auszuziehen, womit der Verf. die Behauptungen des

Stiftsstreit gegen das Braunschweigische Haus von S. 167—229 auszuführen, und die gegentheiligen zu entkräften versucht; da ohnehin hier der Ort nicht ist, zu beurtheilen, auf wessen Seite in diesem, bis jetzt noch nicht völlig erledigten Streite, das Recht oder Unrecht seyn mag.

Von S. 229—267 werden ferner die Eingriffe, welchen die Pfarrey Nörten im Flecken selbst und in den Filialen seit dem Westphälischen Frieden ausgesetzt gewesen; und von da bis S. 282 die Beeinträchtigungen, welche die Erzbischöfliche Gerichtsbarkeit über Nörten, gegen das Normaljahr erlitten haben soll; jedoch ebenfalls wieder mit anscheinender Unparteylichkeit erzählt; und die Geschichte selbst sodann mit kurzen historischen Nachrichten von den Stiftspröbsten und Dechanten vom J. 1093 an, bis auf die neuesten Zeiten, beschlossen.

Das Urkundenbuch enthält in chronologischer Ordnung 190 Urkunden und Aktenstücke, wovon 6 aus dem Churfürstl. Archive zu Heiligenstadt, eben so viele aus dem Hardenbergischen Familienarchive; die übrigen aber aus der Stiftsregistratur genommen sind. Die älteste vom J. 1115 findet sich zwar auch bey Gudenus; ist aber hier aus dem Originale emendirt. Daß sämmtliche Urkunden mit diplomatischer Genauigkeit abgeschrieben und revidirt worden, wollen wir dem Vers. gern auf sein Wort glauben. Doch hätte billig bey jeder bemerkt werden sollen, ob der Herausgeber das Original, oder nur eine Copie vor sich gehabt habe, auch ob und wo sie anderwärts bereits gedruckt sey. Bey mehrern, vielleicht eben deswegen mit einem * bezeichneten, scheint dieses der Fall zu seyn. Auch vermißt man ungern ein das Aufsuchen erleichterndes Verzeichniß, und die Namenregister, welche billig bey keiner Urkundensammlung fehlen sollten. Aus mehrern der hier gelieferten Urkunden lassen sich gute Erläuterungen der Genealogie einiger Adelsgeschlechter, besonders des Hardenbergischen, entnehmen.

Mit der angezeigten Schrift steht eine andere von demnämlichen Vers. in genauer Verbindung, welche den Titel führt:

Geschichte des ehemaligen Klosters Steine bey Nörten, mit Beylagen, von Johann Wolf, Kanonikus

kus in dem Petersstifte zu Nörten. Göttingen, bey Rosenbusch's Wittwe. 1800. 7½ Bog. 8.

Steine kommt unter dem Namen Steynbem im Leingau bereits in den J. 890—900 vor. Das Stift Corvey hatte daselbst ein kleines Gut. Die dasige Capelle gab der Maynzische Erzb. Luppold 1055 seinem neuen Stifte zu Nörten. Einer seiner Nachfolger, Ruthard, ein Benedictiner, verwandelte sie 50 Jahre später in eine Klosterkirche, und errichtete bey derselben, während seines Aufenthalts auf dem Schlosse Hardenberg, wohin er sich vor Kaiser Heinrich IV. geflüchtet hatte, zwischen den J. 1102 u. 1105 ein Mannskloster Benedictiner-Ordens. Unter Ruthards Nachfolgern und dem benachbarten Adel fand Steine bald mehrere Wohlthäter, und erweiterte ferner seine Besitzungen durch Kauf und Tausch. Die Schulzvogtey hatten, nach den von dem Verf. beygebrachten Beweisen, die Herren von Plesse bereits im 13ten Jahrhundert, als Maynzisches Lehen; wobey Hr. W. die Behauptung, als sey diese Schutzvogtey ein Braunschweigisches Lehen, zu widerlegen sich bemühet. — Der Verlust, welchen das Kloster durch den Heereszug des Herz. Wilhelms von Sachsen gegen Hardenberg und Soest im J. 1447 erlitt, gab Anlaß, daß es erst den Calandsprigstern zu Münden übergeben; 1466 aber mit dem Stifte Nörten vereinigt ward. Diese Vereinigung dauerte nur bis 1491, da der Bened. Orden das Kl. zurück erhielt. Als 1571 das Geschlecht der edlen Herren von Plesse erlosch, wollte Hessen mit ihrer Herrschaft auch Steine in Besitz nehmen; stand aber durch einen Vergleich mit Maynz wieder davon ab. Der Verf. sucht daraus und mit mehrern andern Gründen zu beweisen, daß St. nie zur Herrschaft Plesse gehörig gewesen. — Im folgenden Jahrh. ward Maynz von dem Herzoge von Braunschweig wegen dieses Klosters angefochten; Friedrich Ulrich nahm es 1619 wirklich in Besitz, und gab es zwar 1625 zurück; Herz. Christian von Br. plünderte und verbrannte es aber im folgenden Jahre, und von 1632—1635 besaß es Herz. Wilhelm von Weimar mit dem Eichsfelde, bis es durch den Prager Frieden an Maynz zurückkam. Während der Anstalten, das Kloster wieder zu errichten, bemächtigte sich dessen Herz. Georg von Br. Lüneburg 1636. Seitdem ist es bey dem Braunschw. Hause geblieben, und seit 1692 ein Hannöverisches Klosteramt. — Zum Schlusse giebt der Verf. noch einige historische

Nachrichten von den Aebten zu Steine. Sie sind aber, so wie die ganze Geschichte dieses Klosters, noch unvollständig, weil der größte Theil der Klosterurkunden noch nicht an das Licht gekommen ist, und in den Archiven zu Cassel, Hannover oder Wolfenbüttel, und dem Mayntzischen, zerstreut liegen muß. Das Meiste hat Hr. W. aus den in dem Urkundenbuche zum 4ten Bande der Hessischen Landesgeschichte von Wenk enthaltenen Urkunden des Kl. Steine entnommen, aus welchem auch von den 18 Beylagen die erste, nämlich der Stiftungsbrief des Erzb. Ruthard vom J. 1105, den doch der Verf. für den ersten und eigentlichen Stiftungsbrief nicht gelten lassen will, hier wieder abgedruckt ist. Von den übrigen sind besonders die Nr. III. V. VII. u. VIII. wegen der Nachrichten, welche daraus zur Geschichte der Markgrafen von Meißen und der Herren von Plesse zu entnehmen sind, merkwürdig.

Außer der in obstehender Anzeige nur kurz erzählten eigentlichen Geschichte des Kl. Steine, enthält dieses kleine gut geschriebene Buch hie und da wieder noch mancherley interessante historische Erörterungen, z. B. im §. 4—6. über die Herkunft und das Geschlecht des Erzbischofs Ruthard von Maynz; auch einzelne diplomatische und andere Bemerkungen, wie S. 13. über den Gebrauch des deutschen Adels, einem der Söhne den Taufnamen des Vaters beyzulegen, und diesem dadurch in einem Geschlechte gewissermaßen erblich zu machen. Die Richtigkeit dieser Bemerkung bestätigt unter andern das Beyspiel des adelichen, jetzt gräflichen Geschlechtes von Waldorf, bey welchem sich der uralte Taufname: Waldeck, bis auf den heutigen Tag erhalten hat; eben so der Name: Günther, in dem Fürstl. Hause Schwarzburg. Doch ist nicht rathsam, aus einem solchen, ohne weitere Bezeichnung vorkommenden Namen, wie der Verf. hier thut, den Schluß zu machen, daß die Person zu diesem oder jenem Geschlechte, in welchem dieser Name sonst erweislich eingeführt war, gehöre.

Rec. schließt diese Anzeige mit dem Wunsche, daß das nähmliche Bestreben des Verf., sich um die Aufklärung der deutschen Specialgeschichte verdient zu machen, unter der Geistlichkeit seiner Kirche recht viele Nacheiferer finden, und dadurch noch mancher in Stifts- und Klosterarchiven unbenutzt

liegen

liegende Schrift von Urkunden und einem Nachschlagen bekannt werden möge.

Pm.

Beyträge zur Kenntniß der Churſächsiſchen Landesverſammlungen, von Fr. Carl Hausmann. Dritter Theil. Leipzig, bey Leupold. 1800. 174 Seiten. 8. 12 Gr.

Der um die Geſchichte und das Staatsrecht von Sachſen ſehr verdiente Verfaſſer liefert in dieſem Bande: 1) Notizen über die Auslöſung der Landſtände. Nicht nur bey Aufgeboten zur Landesvertheidigung; ſondern überhaupt bey jeder Aufforderung, auch zu den Landesverſammlungen, erhielten die Lehnleute von den ſächſiſchen Fürſten Unterhalt. Die ankommenden Stände wurden am Orte der Verſammlung, mit ihren Knechten, förmlich einquartirt, auf fürſtliche Koſten geſpeiſet, und ihnen das Nöthige für die mitgebrachten Pferde ebenfalls vom Fürſten gereicht. So dauerte es noch durch das ganze 16te Jahrhundert fort; nur ſelten wurden, unter beſondern Umſtänden, Ausnahmen gemacht, und ein Theil der Aufenthaltskoſten in Gelde gereicht. Im J. 1622 fieng man an, auf 1 Pferd täglich 2 Gülden und 1 Maas Hafer zu geben. Aber ſeit 1631 wurde auch auf das bisher noch gereichte Haferfutter Auslöſung gegeben; und im J. 1641 war die gänzliche Auslöſung der Stände ſchon in Gewohnheit übergegangen: nur die Frage, ob die Auslöſungskoſten von der Rentkammer, oder von der Steuer, oder von der Landſchaft getragen werden ſollten, blieb noch unbeſtimmt; ſie wurden ſeit 1660 ein Gegenſtand der Steuerbewilligungen, und dieß ward im 1ſten Viertel des 18ten Jahrhunderts zum Herkommen. Auch iſt es bis auf unſere Zeiten dabey geblieben, daß auf 1 Pferd während des Landtags 1 Gülden, auf der Reiſe aber 14 Gr. Auslöſung gegeben werden. Die Beſtimmung, auf wie viel Pferde ein Landſtand die Auslöſung zu fordern habe, ſcheint nur nach und nach entſtanden zu ſeyn. Ein intereſſantes Verzeichniß davon vom J. 1628 iſt hier S. 43 ff. aus einer gleichzeitigen Handſchrift abgedruckt. 2) Vollſtändige Aktenſtücke des Landtags zu (Torgau) Dresden vom J. 1554, als eine Probe, wie in ältern Zeiten die

Angelegenheiten auf sächsischen Landtagen behandelt wurden. 3) Die nöthigsten literarischen Notizen über die sächsischen Landtagsordnungen, nebst einer kurzen Beschreibung des Landtags zu Leipzig vom J. 1548, von einem damaligen Deputirten aufgesetzt. Jeder Freund und Kenner der sächsischen Geschichte und Staatskunde wird mit uns wünschen, daß der Verf. in seinem rühmlichen Eifer für Aufklärung dieser Wissenschaften fortfahren möge.

Fix.

Des Fürstlichen Hochstifts Fulda Staats- und Standskalender auf das Jahr 1801. Fulda, bey Stahel. 105 S. 8.

Liefert jährlich das dienstleistende Personale, und blieb doch bis jetzt in den genealogischen Handbüchern oder Gesammt-Staatskalendern ganz unbenutzt. Die sehr abweichende Verfassung dieses Bisthums leuchtet vorzüglich aus den Rubriken der Probsteyen, aus den 30 Pfarrern Augsburger Confession S. 37, 38, aus der Adolphs-Universität S. 67—70, u. s. w. hervor. Der Abschnitt vom Postwesen, S. 80. u. 100—105, ist am besten bearbeitet. Unter denen im Auslande bekanntesten Namen sind die Commissionen zum Johannisberge im Rheingau, und zum Kurbrunnen von Brückenau S. 64. Von den Ritterorden des Simplicius und Faustin, die nach Sartorius Staatsrechte, Bd. 1. Th. 1. S. 304. zu diesem Bisthume gehören, nimmt der Staatskalender so wenig die Ritter als die Damen auf.

Königlich-Dänischer Hof- und Staatskalender auf das Jahr 1801; von *P. H. C. Brodhagen*. Altona, in der Expedition des Mercurius. 252 S. Register 48 S.

Ist den ältern Staatskalendern seit 1773 im Plane völlig gleich. Auch brachten die, bis zum Anfange des neuen Jahrhunderts unerschütterten, auswärtigen Verhältnisse des Königreichs wenige Veränderungen im Personale hervor. Nach einer genauen Vergleichung des Inhalts mit dem vorigjährigen,

Digitized by Google

gen, fand Rec. nur die Todesfälle des Staatsministers Schack-Rathlow, der Generale Graf Moltke, Kaltenborn und Krogh, und des Canzlers von Bardenfleth; sodann die Versetzungen des Generals von Golz nach Portugall, des Direktors vom Generalpostamte; und endlich beym Departement der auswärtigen Angelegenheiten dieses bemerkenswerth, daß jetzt zwey Söhne des großen Bernstorff, Christian und Joachim, denselben vereint vorstehen.

Hochfürstlich-Passauischer Kirchen- und Hofkalender auf das Jahr 1801, mit beygefügtem Schematismus. Zusammengetragen von *F. A. Bitzenhofer*. Passau, bey Ambrosi. 109 S. 8.

Des hohen deutschen Ritterordens Staats- und Standskalender auf das Jahr 1801. Mergentheim, bey Griebel. 66 S. 12.

Unter den wenigen deutschen Staatskalendern des neuen Jahrhunderts, welchen das Säculariſirungsgeschäfft ein vorzügliches Interesse giebt, zeichnen sich die vorliegenden sehr aus.

Der Passauische wird neben dem Dom-Capitulischen Wappenkalender jährlich um Neujahr ausgegeben. Bis 1798 wurde er bey dem Truchses Mangold; aber stets auf Privatkosten des Kammerpuriers Bitzenhofer mit etwa 200 Exemplaren abgedruckt. So trocken und unstatistisch die Nomenclatur ist; so ersieht man doch aus einigen Rubriken die sonderbaren staatsrechtlichen Verhältnisse des Bisthums; z. B. die Ritterlehenstuben in Oesterreich, die Anwaltschaften in Bayern, das Banngerichtscommissariat, die Aemter in Linz, München und Burghausen, den Kärntnerischen Landmann unter den Hofräthen, u. s. w. Zu den auffallendsten Benennungen gehört die einstweilen aufgestellte milde Stiftungscommission; (S. 29) auch das zahlreiche Personale bey dem Gymnasium und der Hofbibliothek ist von Seite 28 — 31. eingerückt.

Das deutsche Ordenshandbuch liefert im Kleinen ein Miniaturgemälde der deutschen Reichsverfassung. Man findet darin das in allen zehn Kreisen, auch in Schlesien und Mäh-

Mähren vertheilte Personale sämmtlicher Ritter, Großcomthure, Großcapitulare und Comthure, nebst den Ordenspriestern, Caplänen, Balley- und Commendenbeamten. Außerdem ist des Deutschmeisters geistlicher und weltlicher Staat, mit Einschluß des Trapponeyamts und der Studiencommission, darin aufgenommen, und folglich alles vereiniget, was sonst nur zerstreuet, und z. B. im Kalender der Balley Franken, im Schwäbischen Kreishandbuche (1793. S. 295. bey Alschhausen) eingeschaltet wurde.

Addreskalender, worin der Kaiserl. und des heil. Reichs Burg Friedberg gegenwärtiger Staat etc. enthalten, auf das Jahr 1801. Friedberg, bey Feudtner. 67 S. 8.

Seit 1766 wird dieser Staatskalender jährlich, und zwar jetzt durch Hrn. Canzleysecretär Bapst, herausgegeben. Außer dem Personale derer Regiments- und Burgmänner enthält er einen historisch-staatsrechtlichen Abriß dieser Reichsburg, welcher in den allgemeinen genealogischen Handbüchern noch nicht gehörig benutzt worden.

Gk.

Allgemeine Geschichte des Faustrechts in Deutschland, von Friedr. Majer. Ersten Bandes erste und zweyte Abtheilung. Berlin, bey Frölich. 1799. 44½ Bog. gr. 8. 3 Rl.

Ueber die Absicht und den eigentlichen Zweck dieses Werks, so wie über den etwas räthselhaften Titel desselben, will sich der Verf. erst bey der Erscheinung des 2ten Bandes hinreichend erklären. Um jedoch die Leser nicht zu lange in Ungewißheit zu lassen, sagt er vorläufig wenigstens so viel: daß dieses Werk den Versuch einer vollständigen und pragmatischen politischen Geschichte unsers Vaterlandes, der Freyheit und Selbstständigkeit seiner Bewohner in ihren bürgerlichen und politischen Verhältnissen, bis zum Entstehen einer durch Gesetze begründeten Constitution und Staatsverfassung, enthalten

halten solle; daher es sich auch nicht weiter, als bis zum ewigen Landfrieden erstrecken werde. „Die Keime zu allem, „was geschehen ist," heißt es in der Vorrede S. 7 f., „lagen in „dem ältesten Zustande der ursprünglichen Verfassung der ger„manischen Völkerschaften. Durch das Reich der Franken, „als den ersten Staat der Macht, in welchen sie genöthigt „wurden, erhielten sie jene nachtheilige, ihren ursprünglichen „Charakter verderbende Richtung und Leitung, aus denen al„les Unglück der spätern Zeiten hervorgegangen ist." Dem zufolge sucht der Verf. im ersten Buche dieses Werkes, unter der Rubrik: die freyen Germanier, die Entstehung, den Zustand und die in beyden gegründeten Ursachen der natürlichen Veränderungen in der ersten gesellschaftlichen Verfassung der Germanier darzustellen. Das 2te Buch enthält den Versuch einer pragmatischen Geschichte des Ursprungs, des Fortgangs und der Schicksale des fränkischen Reichs und seiner Verfassung bis zum Abgange der Merovinger, deren Kenntniß auch in unsern Tagen noch äußerst wichtig seyn müsse, da der Wechselzustand aller folgenden Jahrhunderte in der Hauptsache nur eine Wiederholung derselben gewesen sey.

Um unsern Lesern von der Art, wie der Verf. seinen Gegenstand bearbeitet, eine Probe zu geben, wollen wir gleich den Anfang des ersten Buchs abschreiben. „Der Mensch „kann nicht ohne Beziehung auf die ihn umgebende Natur „gedacht werden; denn durch die Erkenntniß dessen, was nicht „sein Selbst ist, lernt er erst sein Selbst kennen. Die Ge„schichte des Menschen, in Beziehung auf die Natur, die ma„terielle Welt, die ihn umlebt, ist eine Darstellung der durch „die Anwendung und den Widerstand seines reinen Selbsts, „oder der Freyheit, welche den instinktiven Charakter desse„ben bestimmt, auf und wider die ihn umgebende Materie be„wirkten Veränderungen und Begebenheiten. Diese Mate„rie besteht entweder in vernünftigen Wesen, die durch eine „sich bewußte Freyheit wirken und sich bewegen, die ursprüng„lich mit einer allen gleich selbstständigen Freyheit versehen „sind; oder sie hängt in ihren Bewegungen und Veränderun„gen von mechanischen, in einer endlosen Kette von Ursachen „und Wirkungen gegründeten, nothwendig befehlenden Na„turgesetzen ab; deren Nothwendigkeit aber in einigen ihrer „Theile mehr, in andern weniger bemerkbar ist. In sofern „nun die durch den Kampf der Freyheit und der Materie be-

„wirkten

„wirkten Begebenheiten, durch die Formen unsers Vorstellungsvermögens, in einer fortgehenden Reihe zu unserm Bewußtseyn gekommen sind, wird die erzählende Geschichte eine Darstellung der Veränderungen, welche die Menschen durch Wirkung und Gegenwirkung der Freyheit der Menschen unter sich, und auf und gegen die willenlose Natur hervorgebracht haben. Der Mensch ist in der Entwickelung seines Selbsts, deren endliches Resultat die in ihm gegebene mögliche Auflösung des Zwecks seines Daseyns seyn wird, von dem Ort, wo, und von der Zeit, in welcher er lebt, von der Erde und vom Himmel abhängig“ ꝛc. ꝛc. Dergleichen philosophische Tiraden, wobey man ein Collegienheft von Fichte vor sich zu haben glaubt, kommen häufig vor, und darüber scheint der Verf. vergessen zu haben, daß er Geschichte schreiben wollte. Eben daher ist der Styl nichts weniger als historisch. Sonst kann man dem Verf. Kenntniß der alten Geschichte Deutschlands nicht absprechen; auch stößt man hin und wieder auf sehr treffende und scharfsinnige Bemerkungen; z. B. S. 21 ff. vom Ackerbaue der alten Germanier. Doch ist bey weitem das Meiste, was er hier geliefert hat, von seinen Vorgängern eben so gut, oder noch besser, und mit einem geringern Aufwande von Worten, gesagt worden. Wir wünschen aufrichtig, daß uns die folgenden Bände zu einem günstigern Urtheile Anlaß geben.

Kz.

Historisches Bilderbuch für die Jugend, enthaltend Vaterlandsgeschichte. — Viertes Bändchen. Mit Kupfern. Leipzig, bey Crusius. 1799. 240 S. 8. 2 Mg. 12 K.

Vierzehn artige Kupferchen zieren dieses Bändchen, und enthalten Darstellungen merkwürdiger Auftritte aus der erzählten Geschichte. Diese beginnt hier mit dem zweyten Abschnitte aus der mittlern Geschichte; fängt von K. Rudolphs Besitznehmung des deutschen Throns ꝛc. an, und geht bis auf K. Sigismunds Tod. Es kömmt also hier der Anfang des Hußitenkrieges und Huß Geschichte vor, welche, so wichtig und lehrreich sie auch ist, doch sehr mager ausfällt; ohngeach-

ter

ges sich der Verf. bey andern minder bedeutenden politischen Ereignissen, oft trocknen Verträgen, viel länger aufhält.

Mk.

Historische Blätter und Anekdoten. Erste Sammlung. Weimar, bey den Gebrüdern Gädicke. 1800. 206 S. 8. 16 Gr.

Hierin sollen Biographieen und andere historische Fragmente aufgenommen werden, deren Erzählung in der Geschichte einzelner Staaten nur berührt werden kann; deren ausführliche Darstellung aber dennoch Interesse zu erzeugen vermag. Neben diesen Gegenständen ernstern Inhalts sind auch Anekdoten und andere Aufsätze, z. E. sonderbare Lehnsgebräuche, Bücherdedikationsanekdoten, u. s. w. gesammelt worden, um dadurch ein größeres Lesepublikum zu erhalten. Die historischen Abhandlungen haben Werth, verbreiten sich zum Theil über minder bekannte Gegenstände, und sind mit vieler Mühe und Sorgfalt aus mehrern ältern Werken, die mit löblicher Genauigkeit unter dem Texte angeführt sind, geschöpft, so daß ein zweckmäßiges Ganzes daraus entstanden ist. Wir heben aus den Aufsätzen aus: die Nachrichten über den Ritterorden du verbe incarné des Grafen Linange und seines Freundes, des Marquis Langalerie. Ueber diesen Orden ist hier Licht verbreitet. Der Stifter desselben ist ungewiß; erneuert hat ihn der Graf von Linange 1698. Er schreibt darüber also: „Ich vermehrte den Orden des göttlichen Worts, welchen ich „über den mit hebräischen Buchstaben bezeichneten Namen „Gottes trug. Ich that die drey ersten großen Buchstaben „des Namens Jesu Christi hinzu, I. H. S., d. h., Iesus Hominum Salvator. Ferner that ich hinzu die feurigen Zungen, „die Gestalt, in welcher vormals der heil. Geist auf die Apostel herabfuhr. Diese feurigen Zungen gehen aus von den „zwey Namen des ewigen Vaters und des Wortes im Fleisch; „sie brechen durch Wolken, die den Dreyangel, worin die göttlichen Namen stehen, umgeben, und werfen den mit einer „dreyfachen Krone gekrönten Drachen über den Haufen. In „der ersten Stiftung durch Guido von Lusignan (dieß ist „unerwiesen) befanden sich zwey kreuzweise über einander gelegte

„legte Schwerdter, und über denselben der Name Gottes mit „hebräischen Buchstaben und der Devise: In hoc omnis No„mine Virtus. Ich habe die Devise beybehalten, die zwey „Schwerdter aber nicht, weil mir vormals ein sehr gelehrter „Mann; reformirter Religion, beybrachte; es wären keine „weltliche oder fleischliche Waffen, die man gebrauchen müs„te, den Drachen in der Offenbarung Johannis zu überwin„den und zu vernichten; weshalb ich anstatt der zwey Schwerd„ter, den Namen Jesu Christi, nebst den feurigen Zungen set„te, und rund um den Baum her diese Worte: Verbo Dei „cuncta Poreftas, hinzufügte. Unten an dem Drachen, der „durch die feurigen Zungen zu Boden geworfen war, setzte ich „den Hexameter: Spiritus Aeterni proftrat sic igne superbos."

Man sieht hieraus den mystischen und schwärmerischen Charakter des Grafen Linange. Er errichtete ein Bündniß mit dem Marquis de Langalerie, worin sie festsetzten, alle ihre Kräfte anzuwenden, den Papst zu stürzen, und die Inquisition zu zerstören. — Die Schicksale dieser sonderbaren Männer muß man hier nachlesen. Langalerie wurde zuletzt im J. 1716 nach Raab in lebenslängliche Verwahrung gebracht; und Linange 1719 nach Spielberg in Gefangenschaft geschickt, wo er einige Jahre darauf starb. Mit ihnen hörte der erneuerte Ritterorden auf. —. Die Eroberung der Stadt Rom im Jahre 1527, wobey der Herzog von Bourbon blieb, ist den Geschichtskundigen bekannter, und wegen der dabey verübten Frevelthaten, in schauderhaftem Gedächtniß. — Ausführlich ist auch die Erhebung des Hauses Braganza auf den portugiesischen Thron geschildert. —

So sehr wir den Fleiß, die Bücherkenntniß und Belesenheit des Verf. bey den längern historischen Aufsätzen schätzen und anerkennen: so wenig haben uns im Ganzen die Anekdoten befriedigt. Es sind an der Zahl 50, die mit kurzen Ueberschriften versehen sind, und zum Theil fade, platt und ganz gemein ausfallen. Hierin hätten wir eine strengere Auswahl gewünscht. Wer kann z. B. bey einiger Bildung folgendem Einfall Geschmack abgewinnen? S. 183. Unter der Ueberschrift: Adel und Geld, steht folgende Anekdote:

Einer von Adel, Friedrich von Doen, sagte einst zu dem alten Grafen und Herrn von Oelamünde: „Herr Graf, „ihr

„sie sind aus dem ältesten, vornehmsten Geschlechte in Thürin„gen, und müßt hochgeehrt werden.“ Hm! lächelte der Graf; — Wenn ich auch so adelich wäre, daß mir die Rebhühner aus der Nase flögen, was könnte das helfen, wenn ich kein Geld hätte?

Die meisten Anekdoten sind sine consule et die, obgleich ihre Gewährsmänner in den Noten, worunter sich Chronikanten befinden, angeführt worden sind; daher sie sich in diesem Kleide zur Rubrik: Geschichte, nicht zu passen scheinen.

Dwk.

Merkwürdige Epochen unter der Regierung Kaisers Franz II.; gesammelt, und nach der Zeitfolge gereiht von *Ignaz de Luca*, der Phil. und Rechte Doktor, K. K. wirkl. Rathe, ordentl. öffentl. Prof. der Staatenkunde an der Wiener Universität, wie auch an der Theresianischen Ritterakademie. *Erster Theil.* Wien, bey Rehm, 1798. 1 Alph. 9 Bog. 4. Nebst einem Kupferblatte.

Der am 24sten April 1799 verstorbene Verf. hat in diesem Buche angefangen, eine Kompilation der politischen Ereignisse, seit und mit dem Jahre 1792 nach seiner Weise zu liefern, das heißt, ein ohne Geschmack, Auswahl und Proportion zusammengestoppeltes Tagebuch über alles, was in und ausser der österreichischen Monarchie sich seit jener Zeit zugetragen hat. An Vollständigkeit ist nicht zu denken. Denn es werden nur hauptsächlich Vorfälle, die auf Oesterreich und auf die Französische Revolution Bezug haben, chronologisch aufgezählt: auf andere Staaten wird selten Rücksicht genommen. Bald sind die Angaben zu kurz, bald zu umständlich; jedoch diese häufiger als jene. So steht z. B. S. 25 unter dem 12. April 1792: „Vorschrift bey Versteigerung der österreichischen „Staatsgüter.“ Hier hätte ganz kurz der Inhalt der Vorschrift mitgetheilt werden sollen. Denn sonst nützen jene Worte fast gar nichts. Bey andern Verordnungen, Verträgen, Manifesten, u. dergl. beruft sich der V. auf das Urkundenbuch; das aber vermuthlich so wenig, als die beyden andern

in der Vorrede versprochenen Theile, und das dem letztern beyzufügende Verzeichniß aller, die französische Revolution betreffenden Schriften, zu erwarten seyn dürfte. Auf der andern Seite ist die Umständlichkeit für ein solches Werk viel zu arg. Oft scheint es, als wenn der Verf. nur die kriegerischen Beylagen zur Wiener Hofzeitung abgeschrieben habe. So wird S. 29 gemeldet, daß die Franzosen am 29sten April 1792 bey Marquain 10 Reitpferde, 4 Kanonen und 2 todte Dragoner verloren haben. S. 32 u. f. steht das, beynahe eine Seite füllende Handschreiben, das der Kaiser an einen patriotischen Ungar ergehen ließ, abgedruckt. So weiter hin ganze Memoriale, die vor der Nationalversammlung zu Paris abgelesen wurden; das ganze, über fünf Bogen einnehmende Verhör des bedauernswürdigen K. Ludwigs des 16ten, und dergl. — Geographische Notizen, wie S. 27 von Dünkirchen und Bitsch, gehören nicht in ein solches Buch. — Manches ist zu flüchtig, oder ohne Nachdenken hingeschrieben. So hätte S. 25 zur Erklärung des Wortes Jakobiner nicht bloß gesagt werden sollen, es rühre von dem Gebäude her, worin sie sich gewöhnlich (zuerst) zu Paris versammelten; sondern es hätte auch das Gebäude, nämlich das Jakobiner- oder Dominikanerkloster, genannt werden sollen. Des Verf. Zeitgenossen wissen dieß zwar; ob aber auch die Nachwelt, wenn sie allenfalls dieses Buch zu lesen bekäme? Wir haben in der neuesten Zeit ein ähnliches erhalten, unter dem Titel: Tagebücher der merkwürdigsten — Begebenheiten, u. s. f. (vergl. diese Bibl. Bd. 94. S. 167), welches, obgleich nicht frey von Mängeln und Fehlern, doch weit besser und zweckmäßiger eingerichtet ist, als das vor uns liegende.

Noch ist zu erwähnen, daß in einer Einleitung ein kurzer Abriß der Staatsveränderungen Frankreichs von der Ankunft der Franken in Gallien bis auf die neueste Zeit, und eine summarische Darstellung der Begebenheiten von 1790 bis zum letzten April 1792 vorgelegt ist. Auch sind auf einer Tabelle die Staatskräfte der Koalition und Frankreichs im Decbr. 1792 geschildert.

Das Kupferblatt enthält eine von Kohl gezeichnete und gestochene Skizze zweyer Denkmahle zu Ehren des Kaisers und seines Volks. Hr. Hofr. von Sonnenfels gab sie an, und verfertigte die schönen lateinischen Inschriften dazu.

Du.

Ge-

Geschichte der Französischen Finanz-Administration im Jahre 1796. Aus dem Französischen des Ritter (s) d'Ivernois übersetzt, und bis zu Ende des April (s) 1797 fortgeführt von Friedrich Gentz. Berlin, bey Vieweg dem ältern. 1797. 456 Seit. 8.

Hieher das Werk selbst, dessen Uebersetzung wir hier anzeigen; lassen wir uns nicht umständlich verbreiten, da es ein neuen Ausländer angehört. Man kennt übrigens diesen Mann schon hinlänglich aus frühern Schriften als einen trefflichen Kopf, dessen Werke der Aufmerksamkeit werth sind; aber man kenne ihn auch als einen gallsüchtigen und parteyischen Gegner alles dessen, was neuerlich in Frankreich geschehen ist. Die Verheißungen und Prophezeihungen, welche er zu dem Ende gewagt hat, und welche auch in der gegenwärtigen Schrift mit großem Eifer wiederholt werden, haben sich überall bisher als untüchtig erwiesen.

Von der Güte der Uebersetzung, als Uebersetzung, dürfen wir nichts sagen; da Hr. Gentz von dieser Seite rühmlich bekannt ist. Seine Zusätze, die von S. 327—456 gehen, zeichnen sich auch durch treffliche Zusammenstellungen und Bemerkungen aus. Aber auch hier, so wie in den Anmerkungen, ist der parteyische Gegner der neuern französischen Einrichtungen, und der schlaue und beredte Sophist, der alles mit vieler Kunst zum Nachtheile seiner Gegenpartey zu drehen weiß, nicht zu verkennen.

Hd.

Karla, Königinn von Schottland; von Friedrich Gentz. Mit drey Kupfern. Braunschweig, bey Vieweg. 1799. 8 Bog. 12. 12 Gr.

Vielen unserer Leser wird diese, ihres großen innern Interesse würdig erzählte, Geschichte schon aus dem geschmackvollen Almanache bekannt seyn, den der Verleger für voriges Jahr besorgte. Dieß hier ist der nämliche Abdruck, und nur eine neue Ausgabe desselben. Es bedarf hier also keiner weitläuftigen Anzeige. Der Verf. hat selbst die verschiedenen

Quellen seines Stoffs angegeben, und erklärt, daß es ihm nicht darum zu thun war, einen Halbroman; sondern ein wahrhaft historisches, obgleich nur mit Hauptstrichen angegebenes Gemälde zu liefern. Er hat daher bey jedem einzelnen Umstande, mit der gewissenhaftesten Treue, die einander oft widersprechenden Zeugnisse der Schriftsteller der verschiedenen Parteyen geprüft, und keinen Zug aufgenommen, gegen dessen Aechtheit ihm der geringste Zweifel übrig blieb. Die drey kleinen Kupfer, von denen das erste das Bildniß der unglücklichen Königinn darstellt, sind von Bolt sehr sauber gestochen, und das letztere ist von Catel gezeichnet; das zweyte aber nach einem von Opie verfertigten Gemälde, wovon es, wenn wir nicht irren, einen größern englischen Kupferstich giebt.

Ihr.

Neueste Geschichte der Evangelischen Missions-Anstalten zur Bekehrung der Heiden in Ostindien, aus den eigenhändigen Aufsätzen und Briefen der Missionarien, herausgegeben von D. Georg Christian Knapp, ordentl. Professor der Theologie auf der Königl. Preuß. Friedrichs-Universität, wie auch Direktor des Königl. Pädagogiums und des Waisenhauses. Sechs und funfzigstes Stück. Halle, im Verlage des Waisenhauses. 1800. 744 S. 4. 6 gr.

Herr D. Knapp, der Nachfolger des verstorb. Prof. Schulze, hat völlig in den Ton eingestimmt, der den Beförderern des Instituts, für welche die Nachrichten vorzüglich geschrieben werden, angenehm, und zur Fortsetzung ihrer Geldbeyträge erweckend; unbefangenen Lesern aber ein trauriger Beweis seyn wird, wie vielen Eingang Herrenhuterey und Pietisterey selbst bey verdienten Gottesgelehrten in Deutschland findet, oder wenigstens, daß nicht alle der Ausbreitung dieses Unheils mit Eifer entgegen arbeiten. Die Erscheinung des evangelischen Magazins, und die Entstehung der neuen Missionsgesellschaft in England, Werke der Schwedenborgianer und Methodisten, werden von Hrn. K. mit Beyfall angeführt, und

Digitized by Google

und sollen von dem Geiste der brüderlichen Liebe und Verträglichkeit und dem ernstlichen Entschlusse, die Sache des Commerzium mit Eifer und Angelegenheit zu betreiben, zeugen! Endlich ist es übrigens, daß H. K., wie schon seine Vorgänger gethan hatten, die Nachrichten auch für solche interessant macht, die von dem Nutzen der Mission weniger überzeugt sind, als die Subscribenten. Es wird daher in der Beylage zur Vorrede die Eroberung des Mysorischen Reichs 1799 nach den von den Missionarien eingegangenen Nachrichten von dem Hrn. Prof. Sprengel erzählt. I. Die Dänische Mission in Trankenbar berichtet, daß ihre Kirchen zahlreicher als jemals besucht werden, und daß sie aus den Heiden 18 neue Glieder bekommen habe. Sie hat aber noch immer Ursachen genug zu klagen, und bittet um Unterstützung aus Europa. II. Hrn. Gerike's in Wepery Tagebuch ist vom Januar bis Junius 1798. Er reisete nach Tanschaur, Trichinopoli, Negapatnam, Trankenbar, und über Cudelur und Sadras zurück nach Wepery, predigte in mehreren Sprachen, reichte das Abendmahl aus, taufte, u. s. Viele von den Oertern, durch welche er kam, findet man nicht auf der neuesten Charte von Rennel; andere sind in der Orthographie so verstellt, daß sie kaum kenntlich sind. Möchten uns doch die H. Missionarien eine Charte von den Oertern, die sie auf ihren Reisen zu besuchen pflegen, und wo Christen oder christliche Gemeinen sich aufhalten, zuschicken, und diese in Kupfer gestochen werden! In Tirupoior (vermuthlich Tripalore auf Rennels Charte) zwischen Sadras und Wepery traf Hr. G. einen Nestorianer an, der aus Kotschin (Cochin) gekommen war, und nach St. Thomas Monut gehen wollte, um seine Gelübde zu bezahlen. Wie viele Fragen hätten an den nicht ergehen können! Aber davon keine Sylbe. Die holländischen Kriegsgefangenen fanden sich fleißig bey der Communion ein, und werden gerühmt. III. Briefauszüge und Briefe, die Mission betreffend, gehen bis zum Septbr. 1799. Hr. Ringeltaube meldet seine Ankunft in Calcutta, und daß man ihn 300 Meilen tief ins Land zur Bekehrung der Gentoos abschicken will. Denn in Calcutta will man keine Missionarien haben. Klagen über Gleichgültigkeit gegen die Mission, Krankheiten und Schwächen der Missionarien, Mangel an Gehülfen, u. s. f. sind allgemein. Von der Zahl der Christen wird folgende Berechnung gegeben. In den Landgemeinen von Trankenbar leben 7651; die Portugiesische Gemeine ist 300 Seelen

stark; in der Tanschaurischen Mission kann man 2000 annehmen, in Pairiamkodtey 300, wo sich die Gemeine sehr vermehrt, in Tirutschinapalli 100. Hierzu kommen noch die in Negapatnam und Cudelur. In Trankenbar ist eine Verschwörung, die von 130 Franzosen in Einverständniß mit einigen Dänischen Soldaten angezettelt war, Decbr. 1798 entdeckt. Den Beschluß macht ein Brief von der in Rotterdam in Nachahmung der englischen gestifteten Missionsgesellschaft an die Arbeiter bey den fränkischen Stiftungen und deren Antwort, welche von D. Knapp unterzeichnet ist. Woher mag es wohl kommen, daß, da jetzt mehr als sonst für die Aufrechthaltung des Christenthums in Europa zu thun ist, mehr als sonst an die Ausbreitung des Evangeliums unter den Heiden gedacht wird? Der Anhang liefert Missionsnachrichten aus Georgien in Amerika vom April 1799, die Hr. Bergmann eingeschickt hat. Sie scheinen uns noch merkwürdiger zu seyn, als die aus Ostindien, und sind mit einer lobenswürdigen Offenheit geschrieben. Thomas Paine hat auch da viele Anhänger gefunden. Die Lutherische Kirche ist unter allen die verdorbenste. Aehnliche Klagen sind auch aus Philadelphia eingegangen. Hr. B. giebt den Deutschen in Georgien Schuld, daß sie die Methodisten, Herrenhuter, Quäker und andere Sectirer zu sehr angegriffen und verlästert haben. Die Trunkenheit, ein durch ganz Amerika herrschendes Laster, kann auch den Predigern vorgeworfen werden, und macht sie verächtlich. Was soll man aber dazu sagen, daß Kinder und Erwachsene in Ebenezer Erde, Sand und Leimen, auch Stücke, die sie den Kleidern abreißen, essen, und sich dadurch den Tod zuziehen? Ist dieß ein regelloser Appetit, oder werden sie durch Mangel an schicklichen Nahrungsmitteln dazu gezwungen? Möchten doch einige von den eingelaufenen milden Gaben, die am Ende verzeichnet sind, dazu angewandt werden, daß man die Georgier lehrte, nicht auf eine mehr als viehische Art ihre Gesundheit zu zerstören. Das würde aber ein im Landbaue Wohlunterrichteter besser thun können, als ein Zögling der Universität.

Er.

Erd-

Digitized by Google

Erdbeschreibung, Reisebeschreibung und Statistik.

Vormaliger Zustand der Schweiz, zum Aufschluß über die neuesten Vorfälle in der Schweiz. Von einem Augenzeugen. Erster Theil. Göttingen, bey Dieterich. 1800. XIV u. 424 Seit. 8. 1 Rt. 12 Gr.

Nach einer Note des Herausgebers dieses Werkes am Schlusse der Vorrede, ist der ungenannte Verf. noch vor dessen Abdruck gestorben, ohne dem Ganzen die letzte Feile zu geben. — Nach der Anlage des Plans (der jedoch, da er in diesem Theile nur erst zur Hälfte beendigt ist, noch nicht ganz übersehen und beurtheilt werden kann) soll in diesem Werke das audiatur et altera pars ausgeführt werden. Der Verf. ist, obgleich ein Ausländer, einer von den vielen, wohl mit hohem Rechte Mißvergnügten über die gewaltsam herbeygeführte neue Ordnung — vielmehr Unordnung — der Dinge in der Schweiz. Er fand, daß unter der Menge von Werken über die Schweiz, nur eine sehr geringe Anzahl wirkliche Belehrungen über dieses Land enthalte; daß unter den eingebornen Schriftstellern auch nicht einer (?) sey, der die Wahrheit gesagt habe; unter den Ausländern macht er bey Meiners, Coxe, Ramand, Küttner, Ebel und Lehmann eine Ausnahme. — Er selbst scheint in der Darstellung des Zustandes der Schweiz kurz vor ihrer unseligen Revolution, den Eklektiker der vornehmsten in- und ausländischen Schriftsteller über dieses Land zu machen. Das zeigt dieser erste Theil. Er ist fast ganz Kompilation; ein buntschäckichtes, ziemlich verworren zusammengesetztes Ganzes. In der Entwickelung der vormaligen Verfassung und Regierung der Schweiz, deren Vertheidiger er seyn zu wollen scheint, und die wir erst im 2ten Bande erwarten müssen, verspricht er Unparteylichkeit und ruhige Untersuchung. Zu dieser Entwickelung und zu der Beurtheilung der erfolgten Revolution, gehört eine Vorkenntniß des vormaligen innern Zustandes, der natürlichen Beschaffenheit, und der Menschen dieses Landes. — Einer solchen vollständigen Darstellung ist dieser erste Theil (dem der Anlage nach, leicht noch mehr als einer folgen dürf-

tän) genehmiget, und folgendes die allgemeine Uebersicht seines weitschweifigen Inhalts.

Der Gedanke einiger Schwindelköpfe in der Schweiz, dieses Land, gleichförmig den übrigen neugeschaffenen Republiken, in eine untheilbare Republik, aus einer theilbaren, zu verwandeln, konnte nur durch Leidenschaft, Dummheit und Unwissenheit erzeugt werden. Die ganze politische, moralische und physische Beschaffenheit der Schweiz war unendlich von denen Ländern verschieden, auf welche dieses System allenfalls paßte. Kein Schriftsteller (selbst Meiners und Coxe eingerechnet) hat die innere Verfassung der Schweiz, und das Verhältniß der einzelnen Theile zu dem Ganzen, und v. v. bestimmt genug entwickelt. Dieses zu thun, unternimmt der Verf. nun, um daraus die Wirkungen der Revolution darzustellen. Er beginnt mit einer allgemeinen Uebersicht der Verschiedenheiten der vormaligen Cantone unter sich, mit der Bemerkung des einzigen Gesichtspunktes, unter welchem die ganze Schweiz als eins angesehen werden konnte; Vertheidigung gegen Fremde, tief gewurzelter Haß gegen das Joch der Ausländer. Diese Uebersicht ist aus verschiedenen bewährten Schriftstellern über die Schweiz: Ebel, Haller, Meiners, Müller, und andern aus- und inländischen Autoren, zusammengezogen, und mit des Verf. Bemerkungen begleitet. Dann folgt eine ausführliche Darstellung der Verschiedenheiten des Klima und dessen Einfluß auf die Bewohner. Das kalte Klima der hohen Gebirge, (die mit Dichterfeuer malerisch beschrieben werden; wobey, da alles, was hier davon angeführt wird, längst bekannt genug ist, der Verf. sich so, wie in den folgenden Darstellungen, mehr hätte concentriren und kürzer fassen können). — Dieses Klima hat einen unfruchtbaren, schlechten Boden; wenig oder gar keinen Ackerbau; ein hoher fester Sinn charakterisirt die Bergbewohner; ihre wahre Bestimmung schien zu seyn, Niemand zu gehorchen und Niemand zu gebieten. — Das gemäßigte Klima herrscht am Fuße der hohen Gebirge an deren nördlichen Seiten. Hier ist der Boden äußerst fruchtbar an sich selbst, oder durch den Fleiß der Menschen fruchtbringend. (Gemälde der schönsten Gegenden, besonders der Seen, aus den obengenannten Schriftstellern entlehnt). — Das heiße Klima herrscht in den italiänischen Landvolgteyen, und in einigen südlichen, von hohen Bergen umschlossenen Thälern der innern Schweiz. Da-

bürden die Menschen bey dem Ueberflusse der Natur. — Charakteristik der Bewohner dieser verschiedenen Klimaten, mit vorangeschickter Untersuchung über den Ursprung der Bevölkerung der Schweiz. Verschiedenheit des Charakters der Schweizer, in Hinsicht ihrer Sprache, ihrer Bauart, ihrer Lebensart, ihrer Industrie, ihrer Sitten und Eigenthümlichkeiten. Bis zu Charakteristik geht der Verf. mit vieler Ausführlichkeit nach den drey angenommenen Klimaten des Landes durch, und verfolgt sie bis auf die Charakteristik des Viehes der Alpen. Das alles ist übervollständiger Auszug aus verschiedenen Schriftstellern über die Schweiz; die Zusätze des Verf. sind unerheblich. — Es steht zu erwarten, ob das, was in der Fortsetzung dieses Werkes nachfolgt, durch Neuheit, Bestimmtheit und Unparteylichkeit der Darstellung und deren Entwicklung seinen Werth behaupten werde, wie der Verf. voraussagt. Daß er in dem beschreibenden Theile der Schweiz blos Compilator sey, hat er in einem vorangesetzten Briefe an den Herausgeber gesagt; aber auch versprochen, daß er in dem künftigen räsonnirenden Theile des Werkes „blos seinen eigenen Vernunftschlüssen folgen werde.“ Hier wollen wir ihn also erwarten; wenn anders sein Tod nicht die Fortsetzung der Herausgabe des fertigen Manuscripts hindert; — oder die ganze Existenz dieses Verf. nicht selbst Fiction ist, ein entbehrliches Werk (wie es bis jetzt erscheint) mehr zu Tage zu fördern.

Kl.

C. S. Sonnini's, ehemaligen Officiers und Ingenieurs des französischen Seewesens, und Mitgliedes mehrerer gelehrten und literarischen Gesellschaften, Reisen in Ober- und Niederägypten auf Befehl der ehemaligen Regierung in Frankreich unternommen. Nebst einem Auszuge aus des Bürgers Carl Norry, Mitgliedes der philotechnischen Gesellschaft, Bemerkungen über Aegypten. Aus dem Französischen. Mit Anmerkungen des Uebersetzers und einem Sachregister. Zweyter und letzter Theil. Mit 7 Kupfern. Leipzig und Gera, bey Heinsius. 1800. XXXVIII u. 504 S. 3 Rl.

Der Uebersetzer hat den Wunsch, den zweyten Theil dieser merkwürdigen Reise bald aus seiner Feder zu erhalten, nicht unbefriediget gelassen; und man hat Ursache, ihm dafür zu danken. Der Inhalt des zweyten Theils ist noch anziehender, als der des ersten; denn er beschäftigt sich mehr mit Ober- als Niederägypten, und jenes Land ist weit unbekannter als dieses. Nur hat der Verf. nicht die südliche Gränzstadt Aegyptens erreicht, obgleich er den Vorsatz hatte, noch viel weiter, nach Habesch, zu reisen. Er kam nicht weiter, als bis an die Ruinen von Theben, von da er wieder umkehrte. Er reisete aber nicht immer auf dem Nil, sondern auch bisweilen zu Lande; und darin scheint es sich von andern Reisenden zu unterscheiden, die es nicht wagen, ihr Fahrzeug auf dem Nil zu verlassen. Hr. S. reisete von Siut nach Achmim zu Lande, und verschaffte sich dadurch Ansichten, die nicht leicht ein anderer Europäer gehabt hat. Obgleich Hr. S. lange vor der Revolution, nämlich 1778, sich in Aegypten aufhielt: so hat er doch kurz vor dem Abdrucke seine Bemerkungen überarbeitet, und den Nutzen, den Frankreich von dieser neu erworbenen Colonie, wenn es so glücklich seyn sollte, in dem Besitze derselben zu verbleiben, ziehen kann, ins Licht gestellet. Die Naturgeschichte ist der vornehmste Gegenstand, den er betrachtet hat. Er beschreibt die Nilfische S. 124 u. f.; macht in Latra, oder, wie der Uebers. schreibt, Kairo, meteorologische Beobachtungen S. 132 u. f.; berichtiget die Nachrichten von Dum, einer Palmenart S. 226; handelt von dem Aussatze S. 228 u. f.; untersucht, warum die Flußpferde sich aus Aegypten zurückgezogen haben, und findet den Grund in dem Gebrauche der Feuergewehre S. 292 u. f.; beschreibt die Insekten Oberägyptens S. 310 u. f.; handelt von den Augenkrankheiten S. 333 u. f., vom Crocodil S. 364. Dergleichen die Naturgeschichte betreffende Bemerkungen sind über das ganze Buch zerstreut. Weil der Verf. oft als Arzt um Rath gefragt wurde: so findet man von den in Aegypten gewöhnlichen Krankheiten, und der schlechten Behandlungsart der dasigen Aerzte lesenswürdige Nachrichten. Der Verf. verweilet aber auch bey den Ruinen, und erhandelte einige Bruchstücke des Alterthums, die er mit nach Frankreich brachte. Noch mehr würde er in jeder Rücksicht geleistet haben, wenn nicht gerade damals Thebais durch innerliche Kriege zerrüttet worden wäre.

Der

Digitized by Google

Der Uebers., der sich am Ende der Vorrede B—gk in D. unterschreibt, hat das Original bis auf wenige Stellen ganz geliefert. T. II. p. 266. des Origin. steht eine Stelle zum Lobe Bonaparte's, die S. 24 der Uebersetzung fehlet, und deren Weglassung, sie mag nun absichtlich, oder aus Versehen geschehen seyn, der Vollkommenheit des Originals keinen Eintrag thut. Die von dem Verf. im Originale mitgetheilten Schreiben der katholischen Missionarien in Aegypten, die sich sehr unhöflich und eigennützig gegen ihn betragen, giebt Herr B. nur in der Uebersetzung. Es würde indeß für den des Lateins kundigen Leser unterhaltend gewesen seyn, wenn er den in barbarischem Latein des Bruders Joseph aus Bayern, zu Achmim ausgefertigten Brief hätte abdrucken lassen. Die Uebersetzung ist zwar besser, als manche andere, wodurch die ausländischen Werke in dem lieben Deutschland mehr verfälscht, als aufrichtig übertragen werden. Sie ist aber doch nicht ohne Fehler, und kann sowohl in Absicht auf Undeutlichkeit, als Unrichtigkeit mit Recht getadelt werden. Wir wollen einige Exempel anführen; und sollten diese auch von den Lesern der Rec. überschlagen werden: so hoffen wir doch, daß die Besitzer des Buches sie zur Berichtigung benutzen; noch mehr aber, daß sie den Hrn. B—gk zur angestrengteren Aufmerksamkeit bey künftigen Arbeiten ermuntern werden. S. 14 diejenigen, die einfache Sitten haben, fallen leicht in das Netz, das man ihnen stellt, ist keine klare Darstellung von Ceux, dont les habitudes sont les plus simples, deviennent aisement la dupe des appâts qu' on leur présente. — S. 38 die ausgesuchtesten Fische zu wörtlich poissons les plus exquis. — S. 71 den Unglücklichen sufte über seinen kläglichen Zustand Verzweiflung, und er gab ꝛc. Wie undeutsch! Le malheureux desesperé de son état miserable, fit entendre etc. — S. 89 die Mogrebinen — waren zu Kairo mehr ein Werkzeug des Ehrgeizes ꝛc. unverständlich: Un instrument de plus pour l' ambition. — S. 93, und es ist hinreichend, wenn man ihn (den Esel) den Kopf gezwungen zu halten nöthigt, und er bleibt ruhig auf der Stelle stehen, sehr schleppend gegen ce qui suffit, en lui gênant la tête, pour qu' il reste patiemment en place. — S. 103. Z. 5, der Kanal ist weit älter, als wo dieser römische Kaiser (Trajan) regierte, sehr sprachwidrig ce canal est d' une plus haute antiquité que le temps où regnoit l' empereur. —

S. 193

S. 193 der Magen und der Rücken des Unglücklichen, (den man durch Kauterien hatte heilen wollen), waren offen; sein Körper war daher durch und durch gestochen. Und doch konnte der Mensch leben! Allein es war nicht völlig so schlimm mit ihm. L'estomac et le dos du malheureux étoient ouverts; en sorte que son corps étoit, pour ainsi dire, percé à jour. — S. 237. Z. 18, die Kameele hatten sie einen andern kürzern Weg geführt. Sonderbar; aber nicht nach dem Origin., wo es von Chameliers, Kameeltreibern, gesagt wird. — S. 254. Z. 11, daß ein Uebers., der mit seiner Arbeit eilet, einen Druckfehler des Origin. Echmim für Girge verbessern sollte, steht nicht zu erwarten. — S. 260. Z. 3. Da wir der Gewalt dieses Menschen, der so wie alle diejenigen, für die keine Gewalt paßt, sich für eine wichtige Person hielt. Ne pouvant resister aux violences de cet homme, qui de même que tous ceux, auxquels le pouvoir ne convient pas, denen keine G. wohl anstehet, se croyoit un grand personage. — S. 309. S. 8. (die ausgestreueten Saatkörner) liefern eine Mischung, die eben so wenig einträglich für den Landmann, als unnütz für den Verzehrer ist. Für unnütz hätte nützlich gesetzt seyn sollen. Allein weil inutile im Origin. stehet: so meinte der Uebers., daß er es beybehalten müsse. Ne peuvent fournir qu' un melange aussi peu productif pour le cultivateur qu' inutile pour le consommateur. — S. 365. Z. 12. Sie (die Krokodile) lassen sich sanft den Strom mit fortnehmen. Wie hart! On les voit — être entrainés doucement par le courant. In der Orthographie folgt der Uebers. keinen festen Grundsätzen. Er schreibt z. B. Dschirsche für Girge des Origin., und behält doch bey Romrige, Gesirat, u. and.

Die Zusätze sind bisweilen in den Text eingerückt, und in Klammern eingeschlossen; bisweilen unter denselben gesetzt. Sie sind aus Norden, Pococke und andern Reisebeschreibern, vorzüglich aus dem neuesten, Browne, genommen. Die Urtheile des Uebers. möchten wir nicht immer unterschreiben; z. E. S. III. nicht das große Lob, das den Franzosen gegeben wird, weil sie den Sklavenhandel abgeschafft hätten; aus keiner andern Ursache, als, weil dieses nicht faktisch richtig ist. Die Abhandlung des B. Norry wird das Merkwürdigste enthalten, was bisher von den Entdeckungen der Franzosen in

Aegypten

Aegypten bekannt geworden ist; und ist daher als eine wichtige Bereicherung des Origin. anzusehen. Das auf dem Titel versprochene Sachregister fehlt in dem Exemplare, das Rec. in Händen hat, und wird hoffentlich nachgeliefert werden.

Ab.

Reise auf dem Rhein durch die deutschen Rheinländer, und durch die französischen Departements des Donnersbergs, des Rheins, und der Mosel und der Roer. Vom Iulius bis December 1800. Von *Klebe*. *Erster Band*. 8. 1800.

Auch unter dem in Kupfer gestochenen Titel:

A. Klebe Reise auf dem Rhein durch die deutschen Staaten, von Frankfurt bis zur Gränze der batavischen Republik, und durch die französischen Departemente des Donnersbergs, des Rheins, und der Mosel und der Roer, im Sommer und Herbst 1800. In zwey Theilen, mit Kupfern. *Erster Band*. Frankfurt, bey Esslinger. 1801. 398 Seit. 8.

Die bisherige Unbekanntschaft mit dem wahren Zustande der Ueberrheinischen Länder, ist nach der Vorrede die nächste Veranlassung zu der Herausgabe dieser Reisebemerkungen; und in der That ist seit deren politischen und religiösen Umstaltung in dem letzten Jahrzehend nichts als Einseitiges oder Fragmentarisches darüber im Druck erschienen. Der Becker'schen Reise sieht man es überall an, daß sie noch im ersten Enthusiasmus der Revolution, und in einiger Entfernung vom Rhein verfaßt ward. Ueberdem erstreckt sie sich über einen kleinen Theil derjenigen Gegenden, welche der Verf. der vorliegenden Reise besuchte; und liefert nur über die Mosel bisher unbekannte Nachrichten.

In ein anderes Extrem fallen die antifranzösischen Schriften, welche in den Jahren 1793—1795 am häufigsten waren,

einer, und, wenn die Mißbräuche bleiben, so gelten solche doch den politischen Zustand nur wenige Begriffe. Die mehresten neuen Schriftsteller wurden als Eingeborne der Rheinufer, und wissbegierig durch gastfreundliche Denkungsart in ihren Urtheilen bestimmt. Dieses ist, so viel Rec. weiß, mit Hrn. A. Klebe nicht der Fall, welcher vielmehr als (Ferdinand Albrecht Klebe?) aus dem nördlichen Deutschland gebürtig, und der Arzneykunde Doktor; aber nicht Praktikant, mithin fremd und unabhängig ist. Nur in der Erhöhung der südlichen Naturreize ist auch hier die Qualität des Nordländers, so wie des Mediciners in der kunstgerechten und ausführlichen Beschreibung der Gesundbrunnen und anderer naturhistorischer Gegenstände erkennbar. Vorurtheilsfrey scheint Hr. Klebe mit günstigern Gesinnungen den neuen Boden der Republikaner betreten zu haben; aber Thatsachen sprechen mehr als schöne Worte. Das Resultat seiner Bemerkungen in diesem ersten Theile ist ohngefähr dieses: der gegenwärtige Zustand dieser Länder lehrt, daß alte Mißbräuche nur unter andern Namen dahin fortdauern, während daß die ehemaligen nützlichen Einrichtungen aufgehört haben. Dieses Urtheil gründet sich auf die neuesten Veränderungen in den beschriebenen Ländern, welche vorzüglich Anhangsweise, S. 373—398, nachgetragen sind, und wodurch diese Reisebeschreibung in jeder Rücksicht die neueste ist, welche man beym Anfange des Jahrhunderts erhalten kann. Sonderbar ist es freylich, daß in den beyden vorliegenden Titeln ein verschiedener Zeitpunkt angegeben worden, in welchem die Reise gemacht sey. Rec. hält sie für mehr, als es der wenigste gestochene Titel sagt, und zwar wegen einiger Angaben, z. B. der Bemerkungen über das Theater in Maynz, und über die dortige Verurtheilung einer Delinquentinn, S. 387—388, welche in den letzten Tagen des Decembers 1800 geschah. Auch ist die Vorrede erst vom 12ten April 1801 datirt.

Dieser erste Band zerfällt in fünf Abschnitte. Im ersten fängt der Verf. seine Bemerkungen zweckmäßig jenseits Frankfurt an, da das diesseitige Land vor ihm genug beschrieben ist. Hier ist das Nützliche mit bloß unterhaltenden Sachen und malerischen Beschreibungen der Gegenden durchaus durchwebt; vorzüglich anziehend ist aber die Vergleichung des ehemaligen und jetzigen Zustandes der Stadt Mayntz und der dortigen Spaziergänge.

Der

Der zweyte Abschnitt ist bloß wissenschaftlich, und sehr in trocken. Er enthält ausführliche Nachrichten über den jetzigen Zustand der vier Departemens, und über ihre Administration und gerichtliche Einrichtung. Der Verf. führt den Leser durch die ausgezogene geschichtliche Anführung der Gesetze bis auf den jetzigen Zeitpunkt hin, und liefert die Gesetze und Verordnungen des Direktoriums, des Consulats und der Regierungskommissaires auszugsweise, z. B. über das Enregistrement, S. 75. — Die Stempelgebühren, S. 76. — Das Patentgeld, S. 78. — Die Abschaffung der ehemaligen Landesherrlichen Postwagen und Landkutschen, welche jetzt an Privatpersonen zur Uebernahme überlassen werden, S. 80. — Die Abschaffung aller Lehnsherrlichen Rechte, S. 81. — Die Abfassung aller öffentlichen Akten in französischer Sprache, S. 81. — Ueber Zeitungen, S. 82, (wozu noch das weit mehr geschärfte Verbot im May 1801 nachzutragen wäre). — Die kirchlichen Cäremonien außerhalb den Kirchen, S. 84, (wozu ebenfalls ein Nachtrag am 21sten May 1801 erfolgte). — Die Einführung einer Fenster- und Thürentaxe, S. 85. — Die unmittelbaren Grund- Personal- Mobiliar- und Luxussteuern, S. 86. — Die Einführung der französischen Gerichtsordnung, S. 94. 95, insbesondere die Organisation der Gerichtshöfe vom 27. Ventôse, S. 106. — Die Errichtung der Gens- d'armerie, S. 124. — Ueber die Douaire, S. 126 ff. Rec. glaubt, daß vieles, z. B. der grosse Zolltarif, hätte wegbleiben können; zumal die fast nicht mehr beobachteten Verordnungen, (S. 92 ff.)

Der dritte Abschnitt enthält eine geographisch-statistische Uebersicht des Departements vom Donnersberge; dessen Ueberfluß an Getraide und die verbotene Ausfuhr, S. 165. Universität oder Centralschule zu Maynz, S. 180. Bibliothek, S. 183. Wedekinds Spital, S. 187.

Der vierte Abschnitt ist dem jetzigen gesellschaftlichen, politischen und sittlichen Zustande von Maynz gewidmet. — Erinnerung an die ausgestandenen Leiden der Maynzer, und ihre Gesinnungen gegen die Franzosen, S. 201. Andenken an einige Maynzer Freyheitsfreunde, Forster, S. 204. Lux, S. 210. — Urtheil über Eikenmeyer, Hofmann und Wedekind, S. 215, (wobey das Namensverzeichniß von 121 Maynzer Flugschriften, S. 218—237, ein ungleichartiger Auswuchs des Plans ist). Die politischen Parteyen in

Maynz,

Maynz, S. 229. Nau, S. 240. Schauspiel, S. 244. — Lesegesellschaft, S. 255. — Zeitungen, S. 256. Gasthöfe, u. s. w.

Im fünften Abschnitte beschreibt der Verf. die Länder auf dem rechten Rheinufer zwischen Frankfurt, Maynz und Thalehrenbreitstein. — Das Taunusgebirge, S. 263. Die Scenen aus dem letzten Feldzuge dieses Krieges, zum Theil für die Kriegsgeschichte veraltet, und auch zu ausführlich, z. B. bey Königstein, S. 285. Desto interessanter ist der Durchflug durch die Bäder. a) Wisbaden, S. 292. Geschichte dieser Stadt und gesellschaftliches Leben, S. 316. Gegenden, die Platte, S. 318. — Neue Topographie, S. 320. — b) Schwalbach, S. 326. — Skizze des gesellschaftlichen Lebens, S. 333. — c) Schlangenbad, S. 342. — d) Ems, S. 346, nebst einer Excursion nach Thalehrenbreitstein, S. 359—361. Montabaur und Limburg an der Lahn, S. 363. Und e) das berühmte Selters, S. 368. — Der zweyte Theil soll nach der Vorrede im Sommer 1801 nachfolgen.

Gk.

Beschreibung der Länder zwischen den Flüssen Terek und Kur am Caspischen Meere. Mit einem botanischen Anhange von Friedrich August Marschall von Biederstein, Ruß. Kaiserl. Kollegien-Assessor. Frankfurt am Mayn, bey Eßlinger. 1800. 211 S. gr. 8. 20 gr.

Der Verf. hielt sich in diesen Gegenden zu der Zeit auf, als die Russische Armee 1796 hier vordrang, und Derbent eroberte. Mit den nöthigen wissenschaftlichen Kenntnissen ausgerüstet, konnte er, da sein Aufenthalt daselbst eine geraume Zeit dauerte, alles selbst genau untersuchen; und da er mit der Naturgeschichte und Landwirthschaft bekannt genug war: so hat der Naturforscher hier befriedigende Nachrichten zu erwarten; auch die Gränzen der Botanik sind durch Beschreibung einer beträchtlichen Anzahl Pflanzen in einem Anhange von S. 125—211, die er entweder ganz neu entdeckte, oder hier genauer beschrieben hat, erweitert worden. Die frühern

gen-

geographischen Nachrichten, welche man in den Reisebeschreibungen der Reisenden vor ihm findet, worum hier berichtet, und die neuere Geschichte der Argonen dieser Gegend erzählt. Der Verf. hat seine Arbeit in 4 Abschnitte getheilt. Schätzbar, für die Geographie ist die topographische Skize dieser Provinz im ersten Abschnitte. Der zweyte enthält eine allgemeine Uebersicht über ältere und mittlere Geschichte und Erdbeschreibung. Der dritte handelt von der natürlichen Beschaffenheit des Landes und der Produkte. Der vierte theilt endlich einige Bemerkungen über die Einwohner, deren Sitten und Regierungsform mit. Von dem Verf. dieser Schrift sind noch weitere Aufschlüsse, besonders über die Länder, welche im Norden die hier beschriebenen Gegenden begränzen, zu erwarten, da er im Jahre 1798 mit Aufträgen von der Regierung die Ufer des Flusses Terek, und den nördlichen Theil des Caucasus bereiset, und seine Reise glücklich zurückgelegt hat.

Sfg.

Umriß der preußischen Monarchie, nach statistischen, staats- und völkerrechtlichen Beziehungen. Erstes Heft. Berlin, bey Unger. 1800. 279 S. und XVI S. Vorrede und Inhaltsanzeige. gr. 8. 1 Rt.

Nicht leicht wird eine Schrift, die die preußische Staatsverfassung und ihre Verwaltung zum Gegenstande hat, zweckmäßiger und befriedigender ausfallen können, als die gegenwärtige. Ihr Verf. hat theils aus archivalischen, oder bisher noch nicht öffentlich bekannt gewordenen Nachrichten, theils aus den besten Druckschriften geschöpft. Der Plan, der hier in der Inhaltsanzeige vollständig gezeichnet ist, ist gründlich und richtig. Dieses Heft behandelt zuerst die Bestandtheile des preuß. Staates, und giebt ungemein gründlich den Anwachs der Monarchie unter drei Hohenzollerischen Fürsten, die geographische Eintheilung, die Lage, Gränzen und Größe, nebst der natürlichen Beschaffenheit der einzelnen Länder an. Hierauf folgt ein überaus wichtiger Abschnitt über die Einwohner, die verschiedenen Stände derselben, und die Bevölkerung der Provinzen. Der zweyte Hauptheil beschäftigt

sich mit der Kultur des Staates; wovon aber hier erst ein Theil der physischen Kultur, die Produkte und Fabrikation betreffend, behandelt worden ist.

Die historische Nachweisung über die Erwerbung der verschiedenen Theile des jetzigen Staatskörpers zeichnet sich vor allen Vorarbeiten durch Gründlichkeit und Genauigkeit aus. Der Verf. bezeichnet nach der Regentenfolge den Anwachs der einzelnen Länder, führt die Chronologie und die Urkunden an, wann und wodurch diese Ländervermehrung entstanden ist, und setzt alles höchst deutlich aus einander. Als einen besondern Vorzug dieser Schrift rechnen wir auch gewisse mit Gründen belegte Berichtigungen einiger gewöhnlich angenommenen historischen Behauptungen. So setzt der Verf. mit Recht die Erwerbung der Grafschaft Wernigerode nicht in den Zeitraum der Regierung Kurf. Friedrichs II., indem die Grafschaft schon seit 1268 ein Lehn und eine Zubehörde der Kurmark gewesen ist. Eben so führt der Verf. auch den Magdeburgischen Antheil der Grafschaft Mannsfeld nicht, wie gewöhnlich geschieht, als eine Erwerbung König Friedrichs II. auf, da Kursachsen sowohl, als Magdeburg, längst vorher die Hoheitsrechte ausgeübt hatten. Dieser Abschnitt geht bis auf den Traktat zwischen Rußland, Preußen und St. Petersburg vom 24. Okt. 1795, wodurch ganz Polen zertheilt wurde. Uebrigens ist hier auch der Ueberlassung von Tauroggen an Rußland im J. 1795, und des Petersburger Vertrags vom 26. Januar 1797 gedacht worden, dessen, auf die Schulden der Republik Polen, den Unterhalt des damals noch lebenden Königs Stanislaus, u. s. w. sich beziehender Inhalt in lebhaftem Andenken ist. — Die übrigen geographischen und statistischen Data der Eintheilung der Länder, und ihrer Klassifikation, Gränzen, Größe, u. dergl. m. sind ebenfalls richtig, und sehr genau angegeben worden; ja in einigen Anmerkungen sind die Abänderungen, z. E. S. 37 beym Ziesarschen Kreise des Herz. Magdeburg, und dem Luckenwaldischen der Mittelmark, beygefügt worden, damit selbst dem, der die ältere Eintheilung kennt, kein Zweifel übrig bleiben kann.

Die Behandlung der bürgerlichen und persönlichen Stände müssen wir Jedem, der die preuß. Landesverfassung nicht oberflächig wissen will, empfehlen. Was der Verf. über die Entstehung des Adels, die Lehnsverbindungen, den Bürger- und Bauernstand, und die verschiedenen Klassen der Bauern,

und

und zwar nach der jedesmaligen Provinzialverfassung sagt, ist sehr instruktiv. Die Angabe der Bevölkerung und der Wohnorte in den Provinzen ist wichtig, und wir setzen das Resultat hieher. Dem zufolge kömmt jetzt für die gesammte preuß. Monarchie folgende Totalsumme heraus: 990 Städte, 82 Flecken, und gegen 40000 Dörfer, ohne die Vorwerker. Die gegenwärtige gesammte Volksmenge ist vom Civil 8,142,255, wovon etwas über 2 Mill. in den Städten, und 6 Mill. auf dem Lande wohnen. Rechnet man hierzu das Militair, das mit den Frauen und Kindern mehr als 400,000 Personen beträgt; so ist die jetzige gesammte Volksmenge der Monarchie nach der hier angeführten Tabelle von 8,754,541 nicht zu hoch angesetzt worden.

Im zweyten Haupttheile sind die natürlichen Erzeugnisse aus dem Pflanzen-, Thier- und Mineralreiche angegeben worden, nachdem über die landwirthschaftlichen Verbesserungen das Nöthige vorangeschickt ist. Natürlich steht der Getraidebau oben an. Bey den Produkten aus dem Thierreiche ist vom Hornviehe, der Pferde- Schaaf- und Schweinezucht, dem Wildprette, Federviehe, der Bienenzucht, dem Seidenbaue, und der Fischerey die Rede. Die Beschreibung der Produktionen aus dem Mineralreiche gründet sich auf die bekannte Schrift des Staatsministers von Heinitz: Mémoire sur les produits du regne mineral de la Monarchie Prussienne, Berl. 1786; doch sind an den mehresten Orten die neuern Angaben hinzugefügt. — Die Materie von der Fabrikation selbst ist gut behandelt worden. Der Statistiker findet auch über diesen Gegenstand eine reiche Ausbeute. Der Verf. theilt zur bequemen Uebersicht nach der Art der Gegenstände die gesammte Gewerbsamkeit in drey Klassen: 1) Zeugmanufakturen, wohin er Wollen- Leinen- Seiden- Baumwollen- Manufakturen, die Lederfabrikation, Pelz- und Rauchwaaren; Hüthe, Papier und Tapeten rechnet. 2) Metallische und vermischte Geräthschaftsfabriken und Consumtibiliengewerbe. Wir haben Mehreres mit den neuesten und zuverlässigsten Angaben zu vergleichen Gelegenheit gehabt; aber wir müssen dem Verf. das Zeugniß der Genauigkeit und Gründlichkeit ertheilen. Nur ein paar kleine Bemerkungen wollen wir hinzufügen. Wenn es S. 221 bey Gelegenheit der Leinenfabrikation heißt: In Berlin waren im 1797sten Jahre 622 Stühle auf leinene Waaren im Gange, und das Leine-

webergewerk lieferte für 56,790 Thaler Waaren; aber bloß zum einländischen Gebrauche: so ist die Zahl der Stühle zu hoch angesetzt; es waren nur 125 Stühle. — S. 228. Baumwollene Waaren lieferten 1797 in Berlin 2028 Arbeiter auf 1805 Stühlen (es waren 1808 Stühle) 55,718 Stück für 1,053,563 Thaler an Werth. — S. 255. Der Absatz der Berlinischen Königl. Porzellainfabrik soll sich jährlich über 150,000 Thaler belaufen. Lieferte sie nun jährlich für etwa 250,000 Thaler Waaren: so würden dann für 100,000 Thaler Waaren übrig bleiben. Das Arbeitspersonale bestand 1798 aus 290, außer den Officianten und Zöglingen. — S. 256. Die Fayencefabrik in Potsdam ist, wie wir hören, eingegangen. Auch in Magdeburg und Rheinsberg wird Steingut verfertigt. — S. 261. Das vom Kurf. Friedrich Wilhelm in Potsdam angelegte Königsbrauhaus ist eingegangen. — Zuletzt ist eine Rekapitulation der gesammten Fabrikation hinzugefügt.

Wir haben nun im folgenden Hefte noch die Materien vom Handel, der geistigen Kultur, den innern und äußern Staatsverhältnissen zu erwarten. Diese Schrift verdient alle Aufmerksamkeit. Sie zeugt von einer vertrauten Bekanntschaft ihres Urhebers mit den Quellen und den bewährtesten Hülfsmitteln. Der Verf. kann des allgemeinen Beyfalls und des Danks aller derer, welchen das gründliche Studium der preuß. Landesverfassung werth ist, gewiß seyn.

Ge.

Schicksale der französischen Eroberer in Egypten, aus ihren eigenhändigen Briefen dargestellt. Zweyter Theil. Aus dem Französischen übersetzt. Erfurt, in der Henningsschen Buchhandlung. 1799. 95 S. 8.

Den Liebhabern dieser Uebersetzung wird die Nachricht genügen, daß der 2te Theil mit derselben Treue gefertigt ist, die an dem ersten zu rühmen war.

Er.

Buona-

Buonaparte's Bundsgenossen oder die Druſen, von Karl Jochmus. Berlin, bey Maurer. 1796. 80 S. 8.

Hätte man ſich nicht eine Zeitlang mit der Nachricht betrogen, die aber der Erfolg nicht beſtätigte, daß die Druſen mit Buonaparte gemeinſchaftliche Sache gemacht hätten: ſo würde dieſe zierlich gedruckte Schrift wohl nicht erſchienen ſeyn. Sie enthält eine Ueberſetzung der Nachrichten, die Adler im Muſeum Cuſicum Borgianum von der Geſchichte, Religion und den Geheimniſſen der Druſen gegeben hat. Daß dem Ueberſ. noch andere Schriften über die Druſen, worin es gar nicht fehlet, bekannt geweſen ſind, ſehen wir nicht. Schwerlich wird ſeine Arbeit vielen Beyfall erhalten, da uns Hr. Wordsworth mit einer viel beſſern über denſelben Gegenſtand neulich beſchenkt hat.

Ab.

Hiſtoriſches, ſtatiſtiſch-topographiſches Lexikon von Frankreich, und deſſen ſämmtlichen Nebenländern und eroberten Provinzen, nach der ehemaligen und gegenwärtigen Verfaſſung; oder vollſtändige Beſchreibung aller vormaligen Gouvernements und Herrſchaften, auch jetzigen Departemente und Diſtrikte von Frankreich; aller darin gelegenen Städte, Feſtungen, Seehäfen, Flecken, Schlöſſer und anderer merkwürdigen Oerter; aller Flüſſe, Seen, Kanäle, Berge, Thäler und bemerkenswerthen Gegenden, nach ihrer vormaligen und gegenwärtigen Verfaſſung, und mit Bemerkung aller ihrer Natur- und Kunſtſeltenheiten, u. ſ. w. Imgleichen die Erklärung der alt- und neufranzöſiſchen ſtatiſtiſchen Kunſtwörter, Münzen, Maaße und Gewichte. Erſter Band. Ulm, in der Stettiniſchen Buchhandlung. 1795. — Zweyter Band. Ebend. 1797. 39 Bogen gr. 8. 1 Rthl.

Wer die ähnlichen Unternehmungen kennt, die die Stettinsche Buchhandlung durch verschiedene Gelehrte über Schwaben, Bayern, Franken, u. s. f. hat ausführen lassen, wird sich von dem Aeußern leicht eine Vorstellung machen. Die Seiten haben gespaltene Columnen und doppelte Seitenzahlen. Im vorliegenden Lexikon findet sich der wesentliche Unterschied von den gedachten Wörterbüchern, daß darin nicht allein Kunstwörter, Münzen, Maaße und Gewichte einen eigenen Artikel haben; sondern auch andere bekanntere Gegenstände, als: Akademie, Adel, Ritterorden, unter einer besondern Rubrik in der Reihefolge behandelt worden sind. Ueber den Titel vollständige Beschreibung, (vergl. z. B. die ältere deutsche Bibl. Bd. 106. S. 268), den alle diese Wörterbücher an der Stirn tragen, ist schon einigemal geredet worden; daher wir darüber nichts wiederholen mögen, besonders da derselbe, wie Hr. M. Bundschuh im Lexikon von Franken sagt, von der Verlagshandlung durchaus gefordert wird.

Diese Schrift über Frankreich ist von Hrn. Ehrmann in Stuttgardt herausgegeben worden. Bey dem großen Umfange des Werkes — es enthält, wie der Titel andeutet, auch die Nebenländer und eroberten Provinzen — ist diese mühsame Arbeit mit vielem Fleiße begonnen. Die Bearbeitung der außereuropäischen Besitzungen sowohl, als der eroberten Länder in Europa, trägt zur Erweiterung des Werkes beträchtlich bey. In Hinsicht auf den letzten Gegenstand ist aber wohl zu bemerken, daß in den Plan nur die Länder gezogen worden sind, welche 1794 zu Frankreich geschlagen waren, nämlich Avignon und Venaissin, Savoyen, Nizza, Monako, das Bisthum Basel, Mömpelgard, und die deutschen Länder zwischen Elsaß und Lothringen. Von den spätern Acquisitionen, z. B. bis an den Rhein, kann daher hier noch nicht die Rede seyn; und wir werden die Beschreibung derselben nach dem allgemeinen Frieden zu Lande und zur See von Herrn Ehrmann in einem Nachtrage erhalten. Es war überhaupt ein gewagtes Unternehmen, über Frankreich, das besonders seit 1789 so viele Veränderungen erfahren hat, und worüber bisher die geographischen und statistischen Bestimmungen so schwankend seyn müssen, ein so umfassendes Werk zu liefern; und doch ist es dem Herausgeber, so weit es immer bis an den Zeitpunkt, da er schrieb, möglich war, über alles genügen. Unverkennbar ist die Sorgfalt und der darauf verwandte

Digitized by Google

[illegible] Fleiß. Der erste Band enthält die Buchstaben A, B, und den größten Theil von C; der zweyte den Schluß des C; ferner D, E, F und G. — Mit rühmlicher Treue führt er die wichtigsten und mehresten Hülfsmittel in der Vorrede an. Hierzu kommen die Excerpte, die Hr. E. sich während seines Aufenthalts in Frankreich selbst aus französischen topographischen Schriften machte, und der Beystand zweyer Männer, davon der eine erst 1794 Frankreich verließ, und das Meiste über den neuern Zustand des Stammlandes lieferte. Manche benutzte Schriften sind an Ort und Stelle namhaft gemacht worden; und man bemerkt, daß der Verf. mit kritischem Auge seine Vorarbeiten betrachtet. Kurz, das Ganze ist ein Magazin, worin die zuvor an vielen Orten zerstreuet liegenden Materialien über Frankreich aufbewahrt worden sind, und für einen Jeden brauchbar, dem es um nähere Kenntniß eines Landes, dessen Namen man immer im Munde führt, und das die Aufmerksamkeit der ganzen Welt auf sich gezogen hat, zu thun ist.

Wir heben nunmehr aus dem zweyten Bande den wichtigsten Artikel heraus, den Staat Frankreich. Zuerst ist von der Lage und den Gränzen umständlich gehandelt. In einer Bemerkung heißt es: „die jetzige französ. Regierung ist von ihrer vormaligen Forderung, daß der Rhein auf der Ost- und Nordostseite ihres Staatsgebiets durchaus die Gränze seyn sollte, wieder abgegangen.“ — Dieß ist nun jetzt nicht mehr der Fall, da bekanntlich man darin schon einverstanden ist, daß der Rhein auch da die Gränze werden wird. — Uebrigens ist es eingetroffen, wenn es heißt: „Der zu erwartende Friede wird ohne Zweifel wichtige Veränderungen, in Rücksicht auf die Gränzen von Frankreich, mit sich bringen.“ Dann folgt die Benennung der eindepartementirten Länder. Nordöstlich: Das holländ. Flandern, Venlo, die grafsch. Valkenburg und Mastricht, (holländ. Antheil an Geldern und Limburg); die österreichischen Niederlande, das Bisthum Lüttich, Grafschaft Logne, die Abteyen Stablo und Malmedy; die Graf- und Herrschaften Salm, Diemerinen, Aßweiler und Saarwerden. Oestlich: Gr. Mömpelgard, Bisthum Basel. Südöstlich: Herz. Savoyen, Grafsch. Nizza, Fürstenth. Monako. (Es fehlen bekanntlich nach dieser Angabe noch jenseitige Rheinländer; die aber noch nicht förmlich abgetreten worden sind, und daher dem Plane nach hier noch nicht Platz finden konnten). Die Größe des Landes

wird nach einer Mittelzahl der ältern Angaben auf 10,311 $\frac{1}{25}$ deutsche Quadratmeilen gesetzt, und die Volksmenge in runder Zahl 27 Millionen angegeben. (Mit den neuern genannten Acquisitionen 11000 Quadratmeilen, und über 30 Mill. Seelen). Klima und Boden, (vorzüglich nach Youngs Reise). Hierauf die Naturprodukte, und zwar aus dem Mineral- Pflanzen- und Thierreiche. (Alles gründlich und richtig). Länderbestand, und zwar vor 1648, und nachher; ferner die verschiedenen Eintheilungen des Landes, in geographischer, militärischer, gerichtlicher, kameralistischer und kirchlicher Hinsicht. — Dann folgt die neuere Eintheilung in 83 Departements, welche darauf in 85 verwandelt wurden. Im Laufe des Krieges kamen 13 neue Depart. hinzu. (Das Dep. Jemappe lese man Jemappe). Ueberhaupt also 98 Departements. — (Die Zahl der Departements ist selbst in der neuen und letzten Constitution der französ. Republik vom 13. Decbr. 1799 nicht benannt worden. Es heißt darin nur im 1sten Abschn. im Allgemeinen: das europäische Gebiet der Republik wird in Departements und in Gemeine-Bezirke getheilt). Eine hier beygefügte große Tabelle gewährt eine deutliche Uebersicht von Frankreich nach der alten und neuen Abtheilung. Was über den Charakter der Einwohner, ihren Kunstfleiß, ihren Handel und ihre wissenschaftliche Cultur gesagt wird, ist alles den Berichten unterrichteter Reisenden und Eingebornen gemäß. Hierin zeichnen sich besonders die Abänderungen ihrer höhern und niedern Lehranstalten aus; und es ist bekannt, wie sehr man jetzt Künste und Wissenschaften in Flor zu bringen sucht. Bey der neuen Zeitrechnung nach dem franz. Kalender scheint ein kleiner Irrthum eingeschlichen zu seyn. Ventose vom 22. Jan. bis 22. Febr. steht nicht hinter; sondern, wenn wir nicht irren, vor dem Pluviose vom 22. Febr. bis 22. März. Die darauf folgende Schilderung betrifft die Ursachen, welche die Revolution veranlaßten, die neue politische Verfassung, und einige statistische Gegenstände. Die Darstellung der auswärtigen Verhältnisse bezieht sich natürlich auf den Zustand, worin das Land bey Anfertigung der Schrift war. Jetzt hat sich u. a. mit Rußland und Venedig das Verhältniß geändert. — Den Beschluß macht die Regentengeschichte Frankreichs, von der römischen Herrschaft an, bis auf den unglücklichen Ludwig XVI. — Die Reichhaltigkeit dieses Artikels überhaupt ist groß; daher wir denselben hier anzuzeigen für nöthig erachteten.

Wir

Digitized by Google

Wir können nicht mehrere Gegenstände ausziehen, de- ren noch manche in irgend einer Hinsicht wichtig sind. Im zweyten Bande findet man auch Ermenonville, das Dorf und den romantisch gelegenen Wohnort der schönen Gabrielle, der Geliebten Heinrichs IV. Dieser Landsitz ist den Ver- ehrern J. J. Rousseau's unvergeßlich.

Wir hoffen, daß die Fortsetzung dieses trefflichen Wer- kes dem Anfange ähnlich seyn werde; und erinnern den ge- schickten Verf. an die Erfüllung seines Versprechens, in der Folge uns den Nachtrag zu liefern, wenn die Zeitumstände und der hergestellte Friede denselben zu vollständen gestatten. Er wird die anerkannte Brauchbarkeit des Ganzen ungemein erhöhen.

Ge.

Allgemeines Jahrbuch der Geographie, und Statistik für das Jahr 1800. Herausgegeben von A. C. Gaspari. Mit Charten, Planen und Kupfern. Weimar, im Verlage des Industrie-Comptoirs. 1800. In verschiedenen Anfängen 27 Bog. gr. 8. 2 Rth.

Den Anfang macht 1) Ankündigung und Plan des Jahr- buchs. Hr. G. glaubt, daß die großen Begebenheiten unse- rer Tage, die Veränderungen, die Geographie und Statistik fortwährend erfahren, und selbst die Entdeckungen und Zu- sätze, womit alle Arten der Geographie jährlich bereichert wer- den, eine jährliche Zusammenstellung derselben nicht nur nütz- lich; sondern sogar zu einem dringenden Bedürfnisse machen. Man kann das nicht in Abrede seyn; nur ist die Frage, ob bey die geographischen Ephemeriden, die der Verf. heraus- gibt, nach einem etwas erweiterten Plane, zugleich auch die- sen Bedürfnisse abhelfen, und dadurch Freunden der Geogra- phie den nicht geringen Aufwand auf drey geographische Zeit- schriften zugleich, etwas vermindern könnten. Darauf folgt eine Ansicht von Europa, als Einleitung des Ganzen. Ein wohl entworfenes Gemälde der großen Veränderungen, die Europa seit 1789 erfahren hat, verglichen mit einigen Revo- lutionen aus der ältern Geschichte. Der Verf. setzt sich in die

die Stelle eines ununterrichteten Europäers, der vom Anfange des Jahres 1789 unmittelbar in das Jahr 1798 versetzt werde, und die Mittelzeit verschlafen habe, und nunmehr sein Erstaunen über das Detail so großer Veränderungen ausdrückt, an die wir bereits nach und nach gewöhnt sind. Er verbindet diese Schilderung mit einem allgemeinen historischen Abriß von den geographischen Verwandlungen, welche mit Europa im Laufe dieses Jahrhunderts, bis zum Ausbruche der franz. Revolution vorgieng; und dieß leitet ihn auf eine nähere Ansicht der einzelnen Staaten, aus deren politischen Lage und Verfassung sich die außerordentlichen Begebenheiten des letzten Jahrzehends zum Theil aufklären lassen. Diese Miniaturgemälde sämmtlicher europäischer Staaten sind mit vieler Sachkenntniß entworfen; nur, wie uns dünkt, nicht ganz ohne Haß und Vorliebe. So heißt es von Frankreich S. 46: „es erreichte seinen Zweck gegen die coalisirten Staaten, durch „Mittel, die keiner dieser letzten anwenden mochte. — Die „zu stark und ohne alle Schonung gebrauchten Hebel der Revolution sind abgenutzt, und thun keine Wunder mehr. Der „Enthusiasmus ist durch die Zeit und bessere Einsicht verraucht; „die Heere sind durch wilde Wuth und eben so wilde Plane „aufgerieben; die Goldquellen erschöpft, alle Kräfte durch übermäßige Anstrengung ermattet. Der Kranke, dessen Paroxysmus vorüber ist, kommt zu sich selbst, und fühlt sich krank. — „Ein solcher Staat hat die Hälfte der Kraft, die ihm sein Umfang und seine Volksmenge giebt, verloren; und in diesem „Falle ist jetzt Frankreich." Hätte der Verf. wohl uneingenommen so schreiben können? Hingegen hat er den scheinbaren Wohlstand Großbritanniens, und die Ministertalente Pitts, den die Nachwelt einst für den größten Mann unsers Zeitalters halten soll, viel zu einseitig vorgestellt, ohne zu erwähnen, auf welche unerträgliche Lasten jener gegründet sey, und was des Letztern so hoch gerühmte eiserne Standhaftigkeit für traurige Folgen für ganz Deutschland habe. Nun folgt 3) eine specielle Uebersicht der geographischen Veränderungen im Jahrzehend 1789—1798. Hier ist es angenehm, die Periode der franz. Revolution, und die Folgen des dadurch veranlaßten Krieges in jedem Lande, zur allgemeinen Uebersicht zusammengestellt zu sehen. Daß Owaihi, die größte der Sandwichinseln, sich 1794 der großbritannischen Herrschaft übergeben habe, war uns nicht erinnerlich. Den Schluß dieses Abschnittes machen neue Entdeckungen in

Asien,

Digitized by Google

Asien, in Afrika, in Amerika, in Australien, und Fortschritte der mathematischen und physischen Geographie, und neue Originalkarten. 4) Statistische Tabelle auf 1798, über die europäischen Staaten, nach Flächeninhalt, Volksmenge, Einkünften, Schulden, Land- und Seemacht; ziemlich nach den neuesten Angaben. 5) Die Sternwarte Seeberg bey Gotha. Allerdings verdiente die Beschreibung dieser Sternwarte, die jetzt für Astronomie und mathematische Geographie Epoche macht, eine Stelle in einem geographischen Jahrbuche zu Ende des 18ten Jahrhunderts. Sie ist mit einem Grundrisse und einer doppelten Ansicht versehen. 6. u. 8) Reiserouten von Leipzig nach St. Petersburg, über Dresden und über Berlin, und von Leipzig nach Wien über Prag, theils die kürzere über Chemnitz, theils über Dresden; mit zwey Reisecharten, die in Riemenchärtchen nach englischer Manier, jene von 13, diese von 6 Columnen, bestehen. 7. 9. u. 10) Plan von St. Petersburg, von Wien, und von Paris. Wir sehen nicht ein, wie diese Reiserouten sowohl als Plane in ein Jahrbuch gehören sollen, die doch eigentlich nur den Zuwachs unserer geographischen Kenntnisse aus den vorhergehenden Jahren enthalten soll. Sie dienen nur dazu, ein nützliches Buch theuer, und also für den Liebhaber weniger brauchbar zu machen. 11) Geographisch-statistische Literatur. Ein vollständiges Verzeichniß aller in den beyden Buchhändlermessen des Jahres 1798 herausgekommenen deutschen sowohl, als ausländischen, geographischen und statistischen Bücher und Landcharten — ein wesentlicher Artikel dieses Werkes. Noch finden wir in diesem Jahrbuche mit einem eignen Custos: 1) Europäische Regentengenealogie, oder genealogisches Verzeichniß der jetzt lebenden Personen aller königlichen und regierenden fürstlichen Häuser in Europa. Wir haben es genau und vollständig gefunden, die Veränderungen natürlicherweise ausgenommen, die nach 1798 vorgefallen sind. Doch haben wir den Landgrafen von Hessen-Barchfeld und seine Familie, und die Kinder des Prinzen Xaver von Sachsen vermißt. 2) Kalender der Protestanten, Katholiken, Russen, Juden, Türken und neuern Franzosen, nebst Sonnen- Monds- und Planetenlauf auf das Jahr 1809, nebst einem vorausgeschickten Unterrichte vom Kalender überhaupt, und kurzen Uebersicht des Weltgebäudes, oder unsers Sonnensystems. Beydes empfiehlt sich sehr durch Präcision

und

und Deutlichkeit, und hat den Hrn. Prof. J. H. Voigt zum Verfasser.

Bg.

Klassische, griech. u. lat. Philologie, nebst den dahin gehörigen Alterthümern.

1) Handbuch der Mythologie aus Homer und Hesiod, als Grundlage zu einer richtigen Fabellehre des Alterthums, mit erläuternden Anmerkungen begleitet von Mart. Gottfr. Herrmann. Nebst einer Vorrede des Hrn. Hofr. Heyne. Erster Band. Zweyte verbesserte Auflage. Berlin und Stettin, bey Nicolai. 1800. LVI u. 446 S. gr. 8. 1 Rth. 20 Gr.

2) Mythologie der Griechen und Römer, auf einen allgemeinen Grundsatz zurückgeführt. Zum Gebrauch für Vorlesungen, von D. J. A. (Fr.) Steger, Lehrer am Katharineum zu Braunschweig. Berlin, bey Frölich. 1800. XVI u. 205 Seit. gr. 8. 14 Gr.

3) Die Prodigien oder Wunderzeichen der alten Welt. Beytrag zur Erklärung des Livius, und zur Tilgung des Aberglaubens, von D. J. A. F. Steger. Braunschweig, bey Reichard. 1800. VIII u. 192 S. gr. 8. 14 Gr.

Herrmanns erster Versuch, nach Heynischen Ideen über Lokalmythen und Stammsagen eine Reihe mythologischer Handbücher auszuarbeiten, hat, mancher ihm anklebenden Mängel ungeachtet, vielen Beyfall erhalten; und man hat geurtheilt, daß er sich durch seine Schriften über die Homerischen und Hesiodischen, über die lyrischen und über die astronomischen Fabeln (die Mythologie der Tragiker ist noch zurück) verdient

dient gemacht habe. Als der Verf. zuerst zur Ausführung dieses Werkes schritt, und mit Homer und Hesiod begann, hatte er sich bis dahin noch nicht als Schriftsteller versucht, und er arbeitete unter dem Einfluß ungünstiger Umstände, welche auch auf sein Werk zurück wirkten; an dem man, bey vielem Guten, manche Fehler erblickte, quae aut incuria fudit, aut humana parum cavit natura. Sein Lehrer Heyne, der ihn ins Publikum einführte, nachdem er die Handschrift durchgeblättert hatte, (denn wer könnte dem Beschäfftigten zumuthen, daß er alles wörtlich hätte durchlesen und verbessern sollen!) behandelte daher den jugendlichen Versuch, ohne blind gegen dessen Unvollkommenheiten zu seyn, mit Milde und Schonung, und lobte die guten Seiten desselben nach Verdienst. Alles, wie es der Humanität gemäß war. Das Publikum dachte und urtheilte eben so über diesen 1787 erschienenen Versuch; allein anders Voß in seinen 1794 bey Nicolovius in Königsberg erschienenen mythologischen Briefen, einem Werke voll Gelehrsamkeit, voll Scharfsinn, und leider! voll — Zank und Haders. Diesem war das Herrmannische Handbuch eine Plunderkammer unbrauchbaren Wustes; und er rieth dem Freunde, an den die Briefe gerichtet sind, Benj. Hederichs mythologisches Lexikon für Herrmann einzutauschen. Was er gegen die Anordnung einer Mythologie nach dem Lokal und nach Gattungen von Schriftstellern sagt, ist wirklich unbedeutend; eine Menge anderer Erinnerungen sind gegründet, einige gehen sehr ins Kleinliche; aber es mußte alles herbeygezogen werden, um Heyne's Schüler, und mit ihm dem Lehrer wehe zu thun. Indeß das Publikum hat doch den Rath, den Hederich für den Herrmann einzutauschen, nicht beachtet; die erste Auflage der Homerischen Mythologie ist vergriffen, und der Verf. tritt mit einer verbesserten ans Licht. „Alles, sagt er in der Vorrede zu derselben, was ich bey dieser zweyten Auflage des ersten Bandes „des mythologischen Handbuches gethan habe, ist, daß ich allen unnützen Ueberfluß, alle Wiederholungen wegstrich; die „wenigen Auslassungen, die ich mir hatte zu Schulden kommen lassen, hinzusetzte, und bey mehrern Mythen wenigstens „einen Wink zum Verständnisse derselben gab. Nur die länger ganz unhaltbaren Artikel, Apollon und Artemis, schmolz „ich um, und fügte den über die Moiren, oder das Schicksal, ganz neu hinzu." Er entschuldigt sich, daß eine Vereinigung mehrerer Umstände mehr zu leisten ihm unmöglich

gemacht

gemacht hätte, und fügt hinzu: „Der Verf. hatte bey dem „Werke nichts anders, als ein vollständiges Repertorium zum „gründlichen Unterrichte über die Homerischen Mythen zu „liefern zum Zweck; durch dessen unparteyische und vollständi„ge Berichte der junge Gelehrte am Ende zu eignem festen „Urtheile gelangen könnte. Und wem daran gelegen ist, der „wird, trotz dem ungezogenen Geschrey, das ein leidenschaftlic„her Gelehrter, dessen Minerva Stolz und Eigendünkel sind, „dagegen erhoben hat, selbst bey der nicht angenehmen Form „und nicht durchaus kritischen Vollendung desselben, selbst „dann, wenn er die eingeschalteten Bemerkungen des Verf. „für sich völlig unbrauchbar finden sollte, was jedoch nicht „durchgängig der Fall seyn dürfte, noch immer viel Belehrung „finden."

Der Verf. hat bey dieser Ueberarbeitung mehr geleistet, als die obigen bescheidenen Aeußerungen erwarten lassen. Er hat erstlich wirklich eine Anzahl Begehungs- und Unterlassungsfehler, welche Voß gerügt hatte, ausgemerzt, (indeß pauca tamen suberant veteris vestigia fraudis. So ist Medon noch S. 347 ein Sänger geblieben, aus Mißverstand von Od. 16, 252. Helena steht noch dort statt Penelope; Eurycea heißt noch S. 349. Tochter des Opus statt Ops); hat mehrere Artikel, die in der ersten Auflage fehlten, hinzugefügt; und das Ganze vervollständigt; dabey aber unnütze Weitläuftigkeit, die oft bis zur Beybehaltung der poetischen Sprache des Homer gieng, durch Abkürzungen und Zusammenziehung zu vermeiden gesucht; seiner oft vernachläßigten und ans Platte gränzenden Sprache mehr Würde und Correktheit gegeben, und, was die Erklärung der Fabeln betrifft, manches Unhaltbare, im Sinn und Geist der spätern Zeit Gedeutete; und mehr in den Homer und Hesiod Hineingelegte, als aus ihm Entwickelte, zurückgenommen, anderes besser bestimmt, und auf haltbarere Unterlagen gestützt. Mehr Gleichförmigkeit ist dadurch in das Ganze gekommen, daß itzt auch da Winke über den Sinn der Mythen gegeben werden, wo sie in der ersten Auflage fehlten; aber diese Neigung, überall zu deuten, hat den Verf. zu manchen willkührlichen Auslegungen verleitet, dergleichen schon an der ersten Auflage getadelt wurden. Vieles, was seit Erscheinung der Mythologie des Homer und Hesiod zur Erläuterung der Mythen von neueren Gelehrten beygetragen worden, ist getreulich und fleißig ange-

Digitized by Google

führt worden; daß Manches seiner Aufmerksamkeit entgangen, ist nicht zu verwundern. Der Verf. verweist auch häufig auf die Erläuterungen, die er im 2ten und 3ten Theile seines mythologischen Werkes gegeben hat.

In der vorausgeschickten Abhandlung über die Götter Homers, sind mehrere Stellen verändert worden. S. XXX. ist eine Stelle der ersten Ausgabe über Göttertödtung ausgelassen. S. XXXII. ist die Stelle über Beflügelung nach Voß geändert. Ebendaselbst ist die Anführung der Ursachen, warum Schnelligkeit und starke Stimme als wesentliches Erforderniß zu einem Helden angesehen werde, neu. S. XXXVI. ist (ach, was wird Voß dazu sagen!) der schwebende Gang der Götter stehen geblieben. S. XL. steht eine neue Anmerkung über τὸ θεῖον φθονερόν. S. XLI f. liest man einen Zusatz über Heroen, Halbgötter und Göttersöhne. S. XLIII—V. ist die ganze Vorstellung vom Olymp reformirt. Er ist dem Verf. jetzt bald Himmel, bald thessalischer Berg. In der alten Auflage wußte er noch nichts vom Olymp als Himmel. S. XLVI. liest man jetzt: die Vorstellung, daß vor Zeus Pallast auf dem Olymp Horen als Wächterinnen stehen, sey „eine „niedliche Idee, von der Sitte der Heldenzeit abgezogen, „nach welcher dieselben broncene Hunde vor den Thoren ihrer Wohnungen liegen hätten.“ Wenn man ja thierische Thorhüter mit den himmlischen Pförtnerinnen vergleichen will, warum denkt man nicht lieber an lebendige Hunde, an jene πυλαωροὺς, wie sie Priamus vor seinem Pallast hatte, Il. 20, 66—71. Doch wozu diese Vergleichung? Die Horen sind nicht bloß Beschließerinnen der himmlischen Pforten; sondern sie verwalten überhaupt das Aufseheramt über das olympische Revier. S. XLVIII. wird in einem Zusatze angegeben, wie es in den Versammlungen der Götter hergieng, und warum Zeus bald als unumschränkter Despot gebietet, bald mit den übrigen Göttern collegialisch zu Rathe geht. Auf derselben Seite steht unten Od. ω, 22., wo es in der ersten Auflage richtiger hieß Od. α, 22. (Es hat für unser Auge etwas Mißfälliges, wenn man in deutschen Schriften die Zahl der Homerischen Gesänge mit griech. Buchstaben bezeichnet). Der Schreibfehler, daß die Götter nach Aegypten (sollte heißen Aethiopien) gereist wären, ist stehen geblieben. Aber die Bemerkung, daß das Fest 12 Tage gedauert habe, weil es 12 große Götter gebe, ist mit Recht weggelassen. S. L.

oben

oben ist eine undeutliche und uncorrekte Stelle stehen geblieben: „Ambrosia kömmt im Homer häufiger, als eine köst„liche Salbe, womit man sich parfümirte, als eine Speise „vor.“ Daß bey spätern Dichtern Ambrosia immer Götterspeise, und nicht mehr Salbe sey, ist unrichtig. Statius Theb. 9, 731. Ambrosio tunc spargit membra liquore. Vergl. Ovids Verwandlungen, 14, 605 f. S. LI. ist Hephästos aus der Reihe der himmlischen Mundschenken, unter welchen er in der ersten Auflage mit einer sonderbaren Erklärung paradirte, ausgestrichen. Von Veränderungen, Zusätzen und Verbesserungen im Werke selbst können wir nur Einiges mittheilen. Der Artikel über die Moiren und das Schicksal, welcher in der vorigen Auflage noch keine volle Seite einnahm, geht hier von S. 5—16. Mit Scharfsinn und Genauigkeit sind hier die Homerischen Begriffe gesammelt und geordnet. Das Resultat besteht in Folgendem: I. Schicksal bedeutet bey Homer: 1) das nothwendige Naturgesetz zu sterben; 2) die Reihe der menschlichen, fröhlichen und traurigen Schicksale, am meisten der letztern; 3) ist es unbestimmter Ausdruck, der eine Ursache von etwas angeben soll, wo sie sich nicht angeben läßt, oder, wo eine beschönigende gesucht wird. II. Inhaber und Austheiler des Schicksals sind 1) die Moira, 2) Zeus, a) als Vertheiler desselben, nach der Anordnung des Schicksals, b) als alleiniger Inhaber und Vertheiler nach Willkühr, c) in Gemeinschaft mit den übrigen Göttern, oder auch so, daß Jeder für sich das Schicksal handhabt. Die Nemesis wird in der ersten Ausgabe nur genannt, nicht erklärt; welches jetzt geschehen ist. Wie konnte der Verf. S. 24 f. in der Anmerkung den wahren Begriff des Vates so stellen, daß er nicht sowohl die Zukunft enthülle, als vielmehr die Gegenwart durch Rathschläge leite, und die Vergangenheit sich zu eigen gemacht habe, da ja die zum Beweise angeführte Stelle, Il. 1, 69 f. ausdrücklich sagt, der Seher umfasse Gegenwart, Zukunft und Vergangenheit! Sehr verändert und vermehrt ist der Abschnitt über die Hesiodischen Menschenalter, und neu ist daselbst S. 34—56 die Ausführung über die Dämonen. Größere Veränderungen hat auch der Artikel vom Hephästos erhalten. Aber was soll folgende Stelle in beyden Auflagen heißen: „Die Dichter vergröss„ern Vulkans Kunstwerke ganz ungemein, um sie der Gott„heit würdig zu machen,“ verglichen mit: „Die Vergröss„erungen gerathen ungemein plump und unwahrscheinlich!!“

Digitized by Google

lich!!“ Wir können uns nichts Bestimmtes dabey denken, und wissen nicht, was das für plumpe, unwahrscheinliche Vergrößerungen der Werke des Vulkans seyn sollen, und bey welchen Dichtern sie sich finden! S. 285 wird das Beywort des unbeschornen Apollo, und S. 286 das Homerische Costum der Diana, von Bildsäulen abgeleitet. Wir dächten, der umgekehrte Fall wäre der richtigere, wie es auch der Verf. in der ersten Aufl. S. 277 faßte: „Den Dichtern folgten die Künstler in der Idee ꝛc.“ S. 364 sind einige Deutungen über die Sonnenheerden in Thrinakia weggeschnitten; der unter diesen auch gerade die beste, in der alten Ausg. S. 372: „Oder es ist auch historisch wahr, daß daselbst dem Helios (Heilige) Heerden geweiht waren.“ Denn daß dem Helios, wegen des segenreichen Einflusses der Sonne auf die Fruchtbarkeit der Natur, auch Heerden geheiligt wurden, ist eine ganz natürliche Vorstellung, wie dieß W. Süvern in seinen mythologischen Ideen bey Gelegenheit der heiligen Heerden des Helios auf der Insel Thrinakia (Neue Bibl. der schön. Wissensch. Bd. 62. St. 1.) sehr schön entwickelt hat. S. 369 hat der Verf. die moralische Erklärung der Sirenen aufgegeben, und macht artige Bemerkungen über diese Fabel selbst, von denen er sagt: „Die Fabel von den Sirenen entstand wohl aus musikalischen Tönen, die Sturm und Brandung in durchhöhlten Felsenufern hervorbringen, besonders gegen das Ende des Sturms, wenn er sich zu legen anfängt.“ Selbst Homer führt schon auf diese Idee, Od. 10, 168 f., wo gerade bey seiner Ankunft an der Sireneninsel sich der Sturm zu legen anfängt, und die Brandung gemäßigter wird. Auch Homers Scholiast zu dieser Stelle meldet, daß bey Hesiodus der Sirenengesang die Winde gestillet habe. Aehnlichkeit hiemit hat die in einer gewissen Ferne gehörte prächtige Musik in der Castlereonerhöhle in England, die das sanfte Rieseln von oben aus einem Felsen herabfallender Regentropfen verursachet. Die folgende Fabel setzte die Sirenen, die eigentlich Felsen sind, denen die Einbildungskraft eine Aehnlichkeit mit einem Frauenzimmer geben mochte, an das Vorgebirge Surrentum, das durch Schiffbrüche sehr berüchtigt ist, und dichtete drey Sirenen, da Homer nur deren zwey hat.“ Mit Recht vertheidigt sich der Verf. S. 370 gegen die Vossische Einwendung, daß Aeolus die Winde nicht in einen Schlauch habe bannen können, da sie in den vier Enden des Erdkreises gehäuset hätten; und der

ruft sich auf die ausdrückliche Erklärung des Homer, daß, nach geöffnetem Schlauche, alle Winde herausfuhren. Von Vossens wunderlicher Erklärung der Worte: κέλευθα ἀνέμων, durch Zaubersaamen der Winde, sagt der Verf.: „sie hat „weder Sprachgebrauch, noch andere Nachrichten des griechi„schen Alterthums und der griechischen Denkart für sich.“ Freylich wohl; aber Voß beweist ja aus dem Scheffer, daß — die Lappländer die Saamen der Winde in Beutel und Schläuche einschließen! Unter den erweiterten, und mit neuen nützlichen Bemerkungen begleiteten Artikeln, nennen wir noch den über den Prometheus S. 46 ff.; wobey wir aber unser Befremden nicht unterdrücken können, daß diesmal die Vossischen Erinnerungen, die diesen Aufsatz sehr trafen, vom Verf. ganz übersehen worden sind. Ein wenig anders, aber nicht viel besser als in der ersten Ausg. heißt es hier: „Prometheus „opferte einen Stier, schied das Fleisch von den Knochen, „schloß die (fetten) Eingeweide und das Fleisch in ein Fell be„sonders, (bedeckt mit dem Rindermagen), und ordnete die „Knochen, gleichfalls sehr künstlich mit Fett sie bedeckend, „und ließ dem Jupiter die Wahl, welchen von beyden „Stieren er für sich haben wolle. Jupiter — wählte absichtlich den, worin die Knochen lagen, und zog das Fett „von den Fellen herab.“ Die Stelle des Hesiodus, welche diesen Worten zum Grunde liegt, ist wirklich fast gedankenlos vom Verf. ausgezogen worden. Erst läßt er z. B. den Prometheus Einen Ochsen schlachten, und Fleisch und Knochen in zwey Haufen sondern, und dann spricht er nicht von diesem zweyfachen Haufen, unter dem Zeus zu wählen gehabt habe; sondern von zwey Stieren, in deren einem die Knochen enthalten gewesen ꝛc. Dem Verf. scheint dabey die Stelle des Hygin vorgeschwebt zu haben, der, statt des einen Stieres bey Hesiod, ihrer zwey nennt. In der Anmerkung dazu S. 49, wiederholt der Verf. seinen Cant aus der vorigen Ausgabe, die Stelle vom Ursprunge des Knochenopfers bey dem Vergleiche zu Myconä (so schreibt der Verf. für Mykone) scheine interpolirt zu seyn, weil es zweifelhaft sey, ob je die Sitte, die Knochen der Opferthiere zu verbrennen, bestanden habe. Und doch ist diese Sitte von Voß so umständlich dargethan, und mit Zeugnissen aus den Alten erhärtet worden. Wer vermag die Worte S. 46 zu verstehen: „Minerva „schmückte die Pandora mit einem schönen Gewande und Gür„tel, setzte ihr einen Schleyer aufs Haupt, den sie mit den

„Här-

„Händen getheilt hiela.“ Wir haben diese einzelnen Anstellungen nur darum gemacht, um den Verf. auch unserer Seits aufmerksam zu machen, solche kleinere Flecken und Fehler der Uebereilung aus seinem übrigens schätzbaren und gar lehrreichen mythologischen Handbüchern ganz zu verbannen, und dadurch die ausgebreitete Nutzbarkeit derselben zu erhöhen.

Die Ankündigungen des Verf. von Nr. 2, daß er eine reine Mythologie, ein auf einen obersten Grundsatz gebautes System liefern wolle, ließen uns ahnden, der Verf. würde ein höchst subtiles, auf Metaphysik, oder wohl gar auf die Wissenschaftslehre gebautes, aus den innersten Gesetzen des Denkens entwickeltes Werk zu liefern im Sinne haben. Allein wir fanden bey näherer Einsicht, daß die wunderliche Idee, die Mythologie zum Range einer Wissenschaft zu erheben, keinen weitern Einfluß auf die Ausführung gehabt habe, als daß er durch die Erklärung, sie sey die Wissenschaft der Vorstellungen, Sagen, Dichtungen und Fictionen der sinnlich redenden Welt von Dingen aller Art (also nicht bloß von Göttern) ihre Gränzen strenge vorzeichnet, und ihr, was es selbst nicht für neu ausgiebt, als Princip den Glauben an ein Lebendigseyn und Verstandhaben aller Dinge unterlegt. Philosophie der Religion, die Systeme des verschiedenen Götterglaubens, und Religionsgeschichte, werden als nicht hieher gehörig ganz von der Mythologie getrennt. Diese bekommt daher ein von den gewöhnlichen sehr abweichendes Ansehen. Alles wird an gewisse Hauptbegriffe, Gottheit, Mensch, Zukunft, Entstehen, angereiht, und das Ganze, beynahe wie in der Dogmatik, in Theologie oder Götterlehre, in Anthropologie oder Mythen ꝛc. über Menschen, in Ontologie oder Vorstellungen, u. s. w. über den Ursprung der Dinge, und Eschatologie oder Vermuthungen über die Zukunft, eingetheilt. Man wird leichter den Gang des Verf. übersehen, wenn wir das Skelet hier vorlegen. I. Theologie. Erster Abschnitt. Allgemeine Theologie oder Vorstellung von den Göttern nach drey verschiedenen Perioden. Zweyter Abschnitt. Besondere Götterlehre der Griechen und Römer. Einzelne Olympier. Einzelne neben den Olympiern verehrte Götter. II. Anthropologie. Erster Abschn. Allgemeine Anthropologie oder Vorstellung der alten Welt vom Menschen. Zweyter Abschn. Besondere Anthropologie. 1) Heroen. 2) Gesellschaften. III. Ontologie, oder Vorstellungen, Sagen und Dichtungen von den, außer Göttern und Menschen in der Natur befindlichen

Dingen und Erscheinungen. Erster Abschnitt. Allgemeine. Zweyter Abschn. Besondere. 1) Kosmologie. a) Sonnensystem. b) Gestirne. 2) Geologie. A. Allgemeine Naturgeschichte. a) Der Luftkreis; b) Wasser; c) festes Land. B. Besondere Naturgeschichte. A. Das Thierreich. 1) Vierfüßige Thiere. 2) Vögel. 3) Amphibien. 4) Fische. 5) Insekten. B. Das Pflanzenreich. C. Das Mineralreich. Anhang. Mythische Geographie. A. Bekannte Länder. B. Unbekannte Länder. IV. Eschatologie. Erster Abschnitt. Vorhersagung der Zukunft. 1) Allgemeine Darstellung. 2) Besondere Vorstellungen über die Enthüllung der Zukunft. A. Mantika. B. Manteia, oder Orakelplätze. C. Omen. Zweyter Abschn. Zustand nach dem Tode. 1) Allgemeine Vorstellungen. 2) Besondere Vorstellungen vom Schattenreiche. Anhang von den Gespenstern bey Griechen und Römern. Diese Uebersicht wird hinreichend seyn, uns in dieser Schrift nichts ganz Gemeines und Gewöhnliches erwarten zu lassen. Sie trägt auch wirklich überall Spuren eines denkenden und scharfsinnigen Urhebers an sich, der, unzufrieden mit den neuesten Handbüchern der Mythologie, sich selbst seine Bahn brach. Seine Unabhängigkeit in den meisten Fällen, und daraus entspringende Verschiedenheit von andern Mythographen, beweist fast jedes Blatt, und oft auch da, wo man wünschte, der Verf. möchte andere Hülfsmittel benutzt, und das Beste aus ihnen sich zu eigen gemacht haben. Nach welchen Grundsätzen er bey der Erklärung der Mythen zu Werke gegangen, darüber erfahren wir nichts Bestimmtes; und wenn wir gleich gestehen, daß er sich oft glücklich in den Geist der alten Welt hineingedacht, und aus demselben die Vorstellungen, Sagen, Dichtungen und Fictionen interpretirt habe: so scheint er uns doch eben so oft das Wahre verfehlt, oder blindlings zwischen mehreren möglichen Erklärungen herumgetappt, oder sich der ersten besten Eingebung seines Genius überlassen zu haben. Und aus dieser Genialität, die auch wohl bisweilen an Seichtigkeit streift, folgt denn für die Leser, besonders jüngere Leser, die Lehre, daß sie dieses Buch mit Vorsicht und Skepsis zu benutzen haben, vornehmlich, da der Verf. oft Hypothesen im Tone der größten Zuverlässigkeit verträgt. So z. B. S. 86: „Der berühmte Zug, „den mehrere Sänger in größeren Gedichten besangen, hatte „die Plünderung des goldreichen Colchis zum Zweck, das aus „seinen Bächen mit dem Felle des Canis Corsak Gold wusch,

„und

„und dadurch die Sage — nicht Fabel — vom goldnen Felle „veranlaßte.“ Vergl. S. 130. Sollte man nicht meinen, dieß sey alles so ganz ausgemacht? wiewohl die hier angegebene Art, wie die Colchier Gold gewonnen, doch nur eine sinnreiche Hypothese ist, die nicht einmal dem Verf. eigen; sondern bekanntlich in Veltheims Schrift über die Goldgrabenden Ameisen, Helmst. 1799, aufgestellt worden ist. Von erkünstelten und gewagten Deutungen hier einige Beyspiele, wie sie sich uns, ohne sehr darnach zu suchen, darbieten. S. 95 über den Ursprung der Vorstellung, daß die Götter das Geschlecht einzelner Menschen verwandeln: „Die Mütter hätten ein falsches Geschlecht des Kindes angegeben, um desto „leichter das Leben des Kindes, und die Erlaubniß es aufzu„ziehen, vom grausamen Vater erhalten zu können.“ In der „Folge entdeckte sich der Betrug; aber die Entschuldigung der „Mutter war gültig, und erhob sich zum Volksglauben, die „Götter hätten das Geschlecht verwandelt.“ Den zuverlässigern Anlaß dieses Wahnes giebt derselbe Verf. in der nachher anzuzeigenden Schrift von den Prodigien S. 139 an, wo er von Prodigien der Römer, die sich auf Geschlechtsverwandlung beziehen, handelt: „Die Ursache dieser Verwand„lungen war keine andere, als Täuschung bey der ersten Ge„schlechtsbestimmung, die durch weitere Ausbildung aufgeho„ben wurde.“ S. 135 über den Ursprung des Minotaur, und ähnlicher Zusammensetzungen der schaffenden Phantasie oder Hieroglyphen: „Zum Fahren und Reiten wurden Stie„re in Griechenland, wie noch an der Chinesischen Gränze, „und in einigen Gegenden Afrika's, früher als das Pferd (ist „das von Griechenland auch wahr?) gebraucht. Daher die „aus Mensch und Stier zusammengesetzten Ungeheuer; der„gleichen der Minotaur (es ist hier gedruckt: Monikaur) auf „Kreta, wenn ihn gleich die Deutung anders erklärt.“ S. 164: „Seit der Bekanntschaft mit der Schreibkunst, noch ehe „Griechenland selbst schreiben konnte, glaubte man ein „Buch des Schicksals, worin dieß seinen Willen geschrie„ben hatte.“ Wo steht das geschrieben? Von den Instituten der Orakel hätte der Verf. im Ganzen wohl nicht so verächtlich sprechen, und sie zu unverschämten Gaukeleyen und Betrügereyen herabsetzen sollen, als er im letzten Abschnitte thut. Sonderbar ist, was der Verf. S. 84 sagt: „Böotien „schrieb dem Cadmus die Einführung der Schreibkunst zu, „ein diesem Lande verzeihlicher Gedanke.“ Wenn Cadmus

aus Phönizien stammte: so ist es ja nicht ungereimt zu glauben, daß durch seine Colonie die Anfangsgründe der Schreibkunst in Griechenland eingeführt worden. Noch heben wir einige Beyspiele von Dunkelheit und Zweydeutigkeit im Ausdrucke aus. S. 29: „Der Gott (Kronos) der Dichter, unter dessen Weltregierung sie das goldne Zeitalter versetzen, war wohl nicht der Gott der ältesten Welt, welche die Zeit sich nicht als Person denken konnte, weil durch sie nichts bewirkt wird.“ Noch undeutlicher ist, was bald hernach von dem Mythus gesagt wird, daß Kronos seine Kinder verschlungen. S. 34 von Vulkans Werkstätte im Olymp: „Woher der Gott das Metall zu seiner Arbeit nehme, war eine Frage, an die man nicht dachte, weil die Künstler, welche die Idee dieses Gottes angeben, ihr Metall mit sich führten, und nicht erst aufzusuchen nöthig hatten.“

Ueber Prodigien, mit denen sich Nr. 3. ex professo beschäftigt, haben wir bekanntlich schon aus dem Alterthume eine kleine Schrift vom Julius Obsequens, welche Sezger nebst den übrigen historischen Schriften der Römer benutzt hat. Denn sein Versuch handelt eigentlich nur von den Prodigien der Römer, weil der Verf. nicht glaubt, daß die Griechen auf Prodigien geachtet hätten; wenigstens annimmt, daß nur in der frühern, vorhom Zeit dieser Glaube, und zwar unter dem gemeinen Volke, geherrscht habe. Er giebt auf ein paar Blättern, die überschrieben sind: Prodigien bey den Griechen, die Ursachen scharfsinnig an. 1) Die Griechen hatten schon in den frühesten Zeiten Orakel, durch welche sie Aufschlüsse über die Zukunft und über ihr Geschick erhielten. 2) Die herrschende Neigung der Griechen war, alle auffallende Veränderungen als Götterhandlungen anzusehen, die nicht sowohl mit den Angelegenheiten der Menschen zusammenhiengen, als in der Willkühr der Götter gegründet waren, und aus wunderbaren Ereignissen Stoff zu mythischen Erzählungen oder Fictionen zu ziehen. 3) Die frühere Ausbildung der Wissenschaften in Griechenland trug endlich auch das ihrige bey, die Vorbedeutungen zu kürzen. — So viel scheint wahr zu seyn, daß die Prodigien bey den Griechen nicht ganz in dem Umfang und mit der Oeffentlichkeit, wie bey den Römern, beachtet, und in den Staatsannalen so ehrenvoll, wie bey den Römern behandelt; vielleicht auch, daß die Erfüllung ihrer Drohungen seiten, oder gar nicht durch öffentliche Sühnopfer

opfer (procurationes) abgewendet wurden; aber daß nicht demungeachtet eine große Menge Prodigien aller Art bey den Griechen vorkommen, und nicht nur die Aufmerksamkeit des griechischen Pöbels; sondern auch der Staatsmänner, der Philosophen, der Helden auf sich zogen, und von Priestern ausgelegt wurden, würde der Verf. nicht geleugnet haben, wäre er in den Schriften des Herodot, Xenophon, Plutarch, (z. B. in Timoleons Leben, C. 8. 12. 13. 26. 31.) und anderer Geschichtschreiber, bewandert, oder hätte er sich auch nur etwas in Potters griechischer Archäologie, Bd. 1, umgesehen. Einer falschen Voraussetzung verdanken wir es also, daß nur die Prodigien der Römer hier verzeichnet, und aus natürlichen Gründen hergeleitet werden; wodurch der Verf. zugleich dem Aberglauben entgegen zu arbeiten gesucht hat. In der Zurückführung mancher Prodigien auf natürliche Ursachen war schon unter den Alten Cicero im zweyten Buche von der Divination; unter den Neuern Freret, Heyne, u. And. vorangegangen.

„Prodigia," sagt der Verf., „heißen diese wunderbaren Begebenheiten, weil man glaubte, daß sie die Zukunft ahnden „ließen; Ostenta, weil sie ungeforderte und ungesuchte Aufschlüsse geben: Portenta bey schlechten Stylisten, oder vielmehr in der weniger gebildeten Sprache des gemeinen Lebens." (Das Letztere ist ganz aus der Luft gegriffen. Weder in Gesners Thesaurus, noch in Forcellini's Lexicon totius latinitatis, die wir deßhalb nachschlugen, finden wir etwas, was zur Bestätigung jener Angabe dienen könnte; im Gegentheile genug Beyspiele aus Cicero und andern guten Schriftstellern, welche portentum brauchen). Der erste Abschnitt enthält folgende allgemeine Betrachtungen: Zusammenhang der Götter und Körperwelt. Die Götter entdecken den Menschen die Zukunft. Sie wählen Symbole zur Belehrung über die Zukunft. Im zweyten Abschn. ist die Erläuterung der einzelnen Prodigien nach folgender Ordnung enthalten. Der Blitz. Das Nordlicht. Andere leuchtende Erscheinungen. Feuerkugeln. (S. 37: „Vielleicht fiel einmal eine feurige Kugel in „den Schornstein eines Hauses." Ist es denn so ausgemacht, daß die Alten Schornsteine hatten? S. 41 wird die nächtliche Erhellung (nocte lux oborta) für Folge einer Feuerkugel erklärt. Warum nicht lieber vom Wetterleuchten?) Irrlichter. Sternschnuppen. (Ein Meteor der Art war auch das beym Apollonius 3, 1177—79 οἷος δ' οὐρανόθεν πυ-

ρόεις ἀνατέλλεται ἀστὴρ, Ὅλκῳ ὑπαυγάζων, τέρας ἀνδράσιν, u. s. w. Hieher gehören auch unter mehreren Metezen in Cicero's Gedicht auf sein zweytes Consulat (de divin. 1, 11.) jenes V. 20: Phoebi fax, (mit diesem Worte bezeichnete man verschiedene leuchtende Lufterscheinungen), tristis nuntia belli, Quae magnum ad *columen* flammato ardore volabat, Praecipitis coeli partes obitusque petissens. Die Vergleichung der Gestalt dieses Phänomens mit einer Säule kommt auch bey den Griechen vor, die es daher κίων nennen). Elektrische Erscheinungen. Vulkane. Feuerauswürfe. Folgen vulkanischer Explosionen. Erdbeben. Veränderungen an Sonne, Mond und den Gestirnen. Verfinsterungen. Farbe der Sonne. Nebensonnen und Nebenmonde. Sterne. Kometen. (Im ganzen Livius komme der Name nicht vor, und das Volk scheine sie unter dem Namen fax begriffen zu haben. Aber in Cicero's angeführtem Gedichte, V. 15, kommen die Kometen namentlich als Prodigium vor: Vidisti et claro tremulos ardore cometas, Multaque misceri nocturna strage putasti). Regenbogen. Wolken. Wunderbarer Regen. Stein- Erd- Kreide- Eisen- Fleisch- Korn- Fisch- Blut- Milch- Honig- und Wollregen. Heftiger Wind. Veränderungen an Flüssen, Teichen und Quellen. Schwitzende Körper. Wunderstimmen. Götter- Kinder- und Thierstimmen. Bewegungen und Geräusch lebloser Körper. Gespenster. Zwitter. Mißgeburten. (Ein Knabe mit Zähnen geboren bedeutete einen tapfern Mann; aber ein mit Zähnen geborenes Mädchen bedeutete der Familie Unglück. Sie sahen in ihr, meint der Verf., eine gewaltige Esserinn, deren Erhaltung viel kosten mußte). Seltene Geburten. Prodigien aus dem Thier- und Pflanzenreiche: 1) Thierreich. Vierfüßige Thiere. Pferd. Esel. Ochse. Ziege. Maus. Wolf. Affe. Vögel. Adler. Geyer. Habicht. Milvus. Eule. Avis incendiaria. Avis lanualis. Specht. Rabe. Schwan. Kleinere Vögel. Fische. Kriechende Thiere. Schlange. Insekten. Biene. Wespe. Heuschrecken. 2) Das Pflanzenreich. Vermischte Prodigien. Wenn gleich die Prodigienlehre der Römer einer noch gelehrtern, und tiefer bis in die Quellen der Etrusca disciplina, aus welcher sie entsprang, eindringenden Untersuchung bedarf: so muß man doch bekennen, daß des Verf. Scharfsinn in dieser Abhandlung viel zur Aufklärung einzelner Prodigien beygetragen hat.

Al.

Reisen

Erziehungsschriften.

Reisen und Abentheuer Rolando's und seiner Gefährten. Ein Robinson für Kinder zur Erlernung geographischer und naturhistorischer Vorkenntnisse. Nach dem Französischen des Jauffret. Erstes Heft. Weimar, bey den Gebrüdern Gädicke. 1800. 11 Bog. 8. 12 gr.

Rolando's und seiner Gefährten Reise um die Welt. Ein Lesebuch für die Jugend. Zur Erlernung der nothwendigsten Kenntnisse der Erdbeschreibung und Naturgeschichte. Aus dem Französischen von L. F. Jauffret. Erster Theil. Erstes bis viertes Heft. 13 Bogen. Zweyter Theil. Erstes und zweytes Heft. 6 Bogen. 12. Mühlhausen im Oberrhein. Im Verlage bey Risler und Comp. Jahr VIII. oder 1800.

Da man in Deutschland selbst keinen Mangel an Reisen, oder an erdichteten, am Schreibepulte verfertigten Reisen, hat: so mußte man sich wundern, wie zwey Buchhandlungen zugleich auf die Uebersetzung einer neuen französ. Reise dieser Art, nach dem de la Porte, speculiren konnten. Doch hat diese Reise allerdings dieses vor ihren Vorgängern voraus, daß sie nicht absichtlich auf Täuschung der Leser angelegt ist; sondern die Erdichtung bekennt, und durch ihre Absicht rechtfertigt. Die Einkleidung in eine Reisebeschreibung soll nämlich zu einem Vehikel dienen, durch den Antheil, den Kinder an den Abentheuern und Gefahren des Reisenden nehmen, ihren Leichtsinn zu fixiren, und ihnen naturhistorische und geographische Notizen (nicht Vorkenntnisse, wie es in der einen Uebersetzung heißt) beyzubringen, wozu die trockne Nomenclatur eines Elementarbuchs nicht geschickt sey; und wie dieses durch die vorgeblichen Reisen des Rolando bewirkt werden könne, setzt der Verf. in der Vorrede sehr richtig auseinander. Rolando, der Sohn eines verarmten spanischen Edelmanns, der am Fuße der Pyrenäen Alpen ein dürftiges Gütchen baute, will auf Geheiß seines Vaters seinen reichen Vet-

ter in Peru aufsuchen, und begiebt sich zu Marseille zu Schiffe, wird von einem Algierer genommen, dessen Schiff an der Marokkanischen Küste scheitert. Er geräth also mit seiner Reisegesellschaft, einem Doktor und Antiquar, in Marokkanische Sklaverey. Zum Glück für ihn bleiben die Genossen seines Schicksals unzertrennt; dieß giebt denn Veranlassung zu geographischen, antiquarischen und naturhistorischen Nachrichten. Sie werden zu einer Löwenjagd gebraucht; diese veranlaßt eine Beschreibung dieses und anderer afrikanischen Thiere. Durch einen Dienst, den der Doktor dem Kaiser leistet, erhalten sie alle die Freyheit und die Erlaubniß, das Land zu durchreisen. Sie kommen bis Algier und Tunis; und ihre Reise veranlaßt nicht nur manche Abentheuer; sondern auch von Seiten der mitreisenden Gelehrten, geographische, naturhistorische und antiquarische Nachrichten von Numidien, Karthago, Hippona, Utika, und andern aus der alten Geschichte bekannten Orten. So weit geht das erste Heft der Weimarschen, und der erste Theil der Mühlhauser Uebersetzung. In den zwey folgenden Heften der letztern kommt Rolando, durch Steckbriefe des Marokkanischen Hofs verfolgt, nach Alexandrien, Rosette und Cairo. Man muß eingestehen, daß der Verf. die historischen Bindungsmittel für die Nachrichten, die er anbringen wollte, gut und wahrscheinlich erdichtet habe; auch gewinnt das Interesse nicht wenig dadurch, daß Jeder von Rolando's Begleitern seinen ihm einmal zugetheilten Charakter und seine Liebhabereyen behält. Um nun noch etwas Weniges über den Werth beyder Uebersetzungen zu sagen: so sind beyde nicht ganz frey von kleinen Nachläßigkeiten; doch läßt sich im Ganzen die Weimarsche besser lesen. In den zwey letztern Heften, die die Mühlhauser Uebersetzung voraus hat, sind wir auf einige Dunkelheiten gestoßen, die wir, aus Mangel der Vergleichung, nicht haben auflösen können.

Bg.

Annalen des Preußischen Schul- und Kirchenwesens, herausgegeben von D. Friedrich Gedike, Königl. Oberconsistorial- und Oberschulrath. Drittes Heft. Berlin, bey Unger. 1800. 361—528 Seit. 8. 12 Gr.

Ent-

Digitized by Google

Enthält auch lesenswerthe Aufsätze. Der dritte, von dem Herausgeber herrührende, die Beantwortung der Frage betreffende: hat der preuß. Staat zu wenige oder zu viele Schulen? enthält einige auffallende Behauptungen S. 415: „mache „man den Prediger zugleich zum Schullehrer: so wird natürlich der Schulunterricht das Nebengeschäfft seyn; aber wie? „wenn man dem Manne, dessen eigentliche Bestimmung der „Schulunterricht ist, kurz dem wirklichen Schullehrer, noch „einen Theil der Geschäffte des Predigers, ich meine den öffentlichen Vortrag in der Kirche, als Nebengeschäfft übertrüge?“ Diesen Gedanken kann Rec. nicht billigen. Der Prediger soll den Schulunterricht nicht als Nebengeschäfft treiben; aber der Küster kann und soll die Geschäffte des Predigers als Nebengeschäffte treiben.

„Mein Vorschlag,“ sagt er ebendaselbst, „zielt recht eigentlich dahin, dem Stande des Landpredigers noch mehr „Würde, Ansehen und Einfluß zu verschaffen;“ und wodurch? — „S. 417: sie könnten jeden Sonntag abwechselnd in einem andern Dorfe predigen; — sie hätten die Aufsicht über „alle Schulen ihres Sprengels. Die Verwaltung der Sakramente, und die Kopulation bliebe ihnen ausschließend „vorbehalten.“ Nun, wenn der Prediger nicht mehr als dieß zu thun hat, wird er bald ganz außer Cours kommen!

Wenigstens fehlt es uns jetzt noch gewiß an bessern Schullehrern, denen man dieß wichtige Geschäfft als Nebengeschäfft auftragen könnte. Der Verf. weiß auch hier Rath. S. 415: „wir werden sie von selbst bekommen, weil, „wenn die äußere Lage beträchtlich verbessert wird, — es an „fähigen und geschickten Subjekten nicht fehlen kann.“ Plautus sagte einst: Venter creat omnes has aerumnas; daß aber dieser venter allein die geistigen Verbesserungen schaffen wird, kann Rec. nicht glauben.

J.

Finanz- Kameral- und Polizeywissenschaft.

Versuch über die Mittel, die ehemaligen wohlfeilen Zeiten gegen unsre dermalige Wuchertheurung einzutau-

zutauschen, von M. G. v. R. Frankfurt am Mayn, bey Andreä. 1797. 8. 144 S. 10 K.

Bey aller Ehrfurcht, die Rec. gegen das schöne Geschlecht hegt, ist es ihm doch unmöglich, die Schriftstellerinn, die sich (laut der Einleitung) hier auf das dornichte Gefilde der Staatswirthschaft wagt, willkommen zu heißen. Ihr Beruf zu den Untersuchungen, welchen sie sich unterzieht, rechtfertigt sich von keiner Seite. Das scheint gewiß zu seyn, daß sie Vieles gelesen hat; aber auch digerirt, was sie las? gewiß nicht! Ihre Ideen sind, wenn man auch von Neuheit nicht reden will, so confus durch einander geworfen, und so wenig klar; die Darstellung derselben aber so voller Sprünge, und das Ganze, was daraus entstand, so durchaus unbelehrend, daß es eines Auszugs weder fähig noch werth ist. Daß die Beobachtungsgabe der Verf. nicht die schärfste ist, wird schon ein Blick auf den Titel rathen lassen! Die jetzige Theurung so geradezu für eine Wuchertheurung zu erklären — eine Behauptung, die im Buche selbst nicht im mindesten beschränkt wird, — ist ein Fehlgriff, der ziemlich sicher auf den Gehalt der Folgerungen schließen läßt.

Jo.

Einige Vorschläge zur Verbesserung der Polizeyanstalten der Reichsstadt Nürnberg, nebst einem Entwurfe zu einer allgemeinen Polizeyverordnung. Von L. C. C. V. (Ludwig Christoph Carl Veitlodter, jetzt Notarius zu Nürnberg). Nürnberg. 1798. 3 Bog. 8.

Die vorausgeschickten Erinnerungen von den wichtigsten Gegenständen der Polizey enthalten zwar nichts Neues; passen aber, als Einleitung zum Folgenden, sehr gut. Hr. V. legt nämlich hernach einen Plan zu einer Polizeyadministration für seine Vaterstadt vor, und läßt darauf seinen Entwurf einer Polizeyverordnung für dieselbe folgen. Beydes findet Rec., so weit er das Lokale Nürnbergs kennt, gut durchgedacht und zweckmäßig; er glaubt überdem, daß das Meiste auch auf jede andere Stadt anwendbar sey. Ob aber, und in wiefern

das

das zu Nürnberg im Oktbr. 1799 errichtete Polizeykollegium Gebrauch davon gemacht habe, ist ihm unbekannt.

Or.

Vermischte Schriften.

I. Der Westphälische Anzeiger, für das Jahr 1799; Monat Januar bis Oktober. Dortmund, bey den Gebrüdern Mallinckrodt. 1—1388 Col. 4. Preis des ganzen Jahrganges 3 Rl.

II. Magazin für Westphalen. Jahrgang 1798; Viertes bis sechstes Stück. Dortmund, bey den Gebrüdern Mallinckrodt. 289—576 Seit. 8. Preis für den ganzen Jahrgang 2 Rl.

Von dem Zweck, der Einrichtung und dem Nutzen beyder Schriften, haben wir bereits Nachricht gegeben; und da die Beschaffenheit und Gemeinnützigkeit dieser literarischen Produkte sich durch zweckmäßige Aufsätze mehr und mehr empfiehlt; besonders aber allen gebildeten Westphälingern, denen es um Vaterlandsindustrie und Geschichte zu thun ist, gewissermaassen unentbehrlich wird: so wollen wir den Inhalt der vorliegenden Stücke einzeln in der möglichsten Kürze darstellen, und zwar mit

Nr. I. den Anfang machen. Die Seitencolumnen des W. A. sind in zwey Spalten eingetheilt. Das Januarheft enthält auf 144 Spalten allerley nützliche Aufsätze über Moralität, Erziehung, Oekonomie, nützliche Anstalten, Vaterlandsliebe, und das allgemeine Interesse Westphalens betreffende Nachrichten. Dahin gehöret Spalte 8—12 die nähere Erklärung des im 36. u. 37sten Stücke des vorigen Jahres erschienenen Aufsatzes: über die bestehenden Feuerassecuranz-Gesellschaften in der Grafschaft Mark, deren Beschluß Spalte 21—25 von dem geschickten Kaufmann, Joh. Casp. Harkotten zu Harkotten bey Hagen, geliefert worden. Mehrere treffliche Aufsätze über das Schul- und Erziehungswesen überhaupt, machen, wie die kurze Uebersicht der merkwür-

würdigsten Begebenheiten in der Politik, dieses Heft schätzbar. Nicht weniger als dieses ist der Monat Februar, (Sp. 145—272). Das historische Bruchstück über Engelbert III. Grafen von der Mark, wird hier Col. 151, und in einigen folgenden Nummern fortgesetzt. Es ist eben so interessant, als die kurze historisch-diplomatische Beschreibung des Antes Altena (an der Lenne), die man Sp. 164—170 antrifft. Mehrere nützliche Aufsätze über Moral, zur Austrottung der Vorurtheile beym gemeinen Manne; Lebensregeln, Gesundheitspflege, und mehrere der Art, erheben dieses, und das folgende Heft für den Monat März, (Sp. 273—400), zu einer sehr nützlichen Volksschrift, woran es bisher Westphalen, besonders der Grafschaft Mark, gefehlet hat. Es wäre zu wünschen, daß mehrere scharfsinnige Köpfe aus den Herzogthümern Cleve und Berg, dem Bisthum Münster, den angränzenden Herzogthume Westphalen, und aus mehreren Provinzen der Nachbarschaft, sich mit vereinten Kräften bestrebten, dieses nützliche literarische Unternehmen, zum Besten ihrer Landsleute, zu unterstützen. Der Aufsatz Sp. 273—288 unter dem Titel: Was (ist zu) thun, wenn einst der König seine Grafschaft Mark besuchen wird? ist in mehreren Rücksichten lesenswerth. Der Erfolg im abgewichenen Junius-monat hat aber die Wünsche des Verf. nicht erfüllet. Merkwürdig ist der Aufsatz Sp. 308—313, und Sp. 330—334 als Beytrag zu Mitteln, die Zehentrechte aufzuheben. Der Verf. desselben ist der Sekret. Carl Eigenbrodt zu Gesmold bey Osnabrück. In der (Sp. 346—351) gelieferten Erzählung von den Propheten unser Zeit, und besonders wegen des sogenannten Jan van Meurs, könnte Rec. noch viele Anekdoten hinzufügen, die des Betrügers Charakter in seinem ganzen Lichte darstellen, wenn die N. A. D. Bibl. nicht zu ganz andern Zwecken, als dergleichen Armseligkeiten aufzutischen, bestimmt wäre. Uebrigens verdienen die (Sp. 397—399) gemeinnützigen Gedanken eines ungenannten Papiermachers, über das Nadelpapier des Hrn. Vorsters (in der Steinert bey Hagen) chemisch-technisch berichtiget zu werden; welches Rec. gehörigen Orts in seinen Schriften sich vorbehält. — Das Aprilheft (Sp. 401—556) enthält eben so viel Abwechselndes als Gutes. Das historische Fragment von Engelbert III. Grafen von der Mark wird darin fortgesetzt, und Sp. 405 beendigt. Zur vaterländischen Biographik liefert Hr. Doct. Bährens zu Schwerte einen trefflichen Aufsatz.

sen. Für die Oekonomie kommen mehrere interessante Bruchstücke vor. Der Aufsatz Sp. 493—508, die Märkische Feuerassecuranz betreffend, verdient gelesen zu werden. Er hat wahrscheinlich den Justizcommissionsrath Möller in Hamm zum Verf. Sp. 518 ff. werden von einem M. Flitner dagegen Bemerkungen eingeschaltet. Das Mayheft (S. 557—700); der Junius (Sp. 701—828); der Julius (Sp. 829—972); der August (Sp. 973—1116); der September (S. 1117—1244); und der Oktober (S. 1245—1388) enthalten alle minder oder mehr beträchtliche Aufsätze über die bereits bekannten einzelnen wissenschaftlichen Branchen; die mitunter launigte Verf. haben. Der Aufsatz Sp. 580—584 verdiente, wie mehrere der Art, eine weitere Ausführung. Bey allen guten Rathschlägen, Anfragen, Beantwortungen, Mittheilungen einiger nützlichen Erfahrungen, u. s. w. wäre es auch zu wünschen, man referire von den Befolgungen dieser zweckmäßigen Bemühungen, an das lesende Publikum, damit den Einsendern in der Folge nicht die Lust vergehen möge, Aufklärung und Gemeinnützigkeit verbreitende Aufsätze an die Verlagshandlung zu besorgen, und Letztere in ihrem rühmlichen Unternehmen gehindert werden möchten, das erst jetzt, sich recht thätig zu entwickeln, den Anfang gemacht hat.

Nr. II. liefert ebenfalls recht brauchbare Sachen, die die westphälische, besonders Märkische Geschichte, zum Gegenstande haben. So findet man im vierten und fünften Stücke, welche hier zusammen von S. 289—474 einen Heft ausmachen, S. 289—316. I. Die Fortsetzung der Geschichte der Herrschaft und Familie von Vollmestein. Dieses Stück ist ein wichtiger Beytrag zu von Steins westphäl. Geschichte, die statt einer neuen Auflage, welche nur die vorigen Druckfehler vermehret, eine gänzliche Umarbeitung verdienet, S. 317—338. II. Welche nennt man Wilde? Einige Charakterzüge der Wilden, von Seidenstücken. Verdient gelesen zu werden; ungeachtet dieser Aufsatz nicht geradezu hieher gehöret. Passender ist dagegen S. 338—343. III. Der Aufsatz mit der Ueberschrift: Ein veraltetes Privilegium; er handelt von der Unzulänglichkeit des Eides, und behauptet nach Kantischen Grundsätzen, daß jede Zumuthung, einen Eid zu schwören, für einen ehelichen Mann eine indirekte Erklärung sey, daß man ihn für einen Schurken halte. (Ist die S. 342 gerühmte Eidesfreyheit wohl der

Moral

Moral unsers Zeitalters, auch für solche passend, die weder Kant, noch seine Philosophie; wohl aber die Sittenlehre der heiligen Bücher kennen? —). S. 344—383. IV. Ueber das Entstehen der westphälischen Leibeigenschaft. An Kindlinger. (Eine Abhandlung, die auch besonders abgedruckt worden, und, wie Rec. aus einigen Umständen vermuthet, den verdienstlichen Prediger Möller zu Elsey bey Hohen Limberg an der Lenne zum Verf. hat. Es scheint also einem Prediger, statt einem Juristen, vorbehalten zu seyn, sich über diese Materie, die zweckmäßig ausgearbeitet worden, zu unterhalten). Die Aufsätze Nr. V—IX. S. 384—462 sind vermischten Inhalts, und eben so unterhaltend als nützlich. — S. 463—471. X. Zwey wichtige, die Succession der Adelichen in dem Herzogthume Cleve und der Grafschaft Mark betreffende Urkunden. S. 472—474. Einige Nachrichten von der adelichen Familie von Grüter, nebst dem Grüterschen Stammbaume, beschließen den Heft. Das VI. St. S. 481—576 enthält vier Aufsätze, wovon der erste über eine ungedruckte Verordnung von Churf. Friedr. Wilh. d. d. Cleve d. 18. Jul. 1669, wegen Ausrottung der Vorurtheile handelt. Nr. 2 ist S. 498—519 eine historisch-statistische Beschreibung der Stadt Lüde im Bisth. Paderborn; die 3te, als die wichtigste Abhandlung in diesem Hefte, beschäfftigt sich mit Auseinandersetzung der Rechte des Pachthofes, des letztern Verhältnisse gegen den Staat, gegen den Hofherrn und den Bauer. Ungeachtet sie von S. 520—564 reichet, wird die Fortsetzung im folgenden Stücke versprochen. Da auch diese besonders abgedruckt worden, und vom nämlichen Verf., wie Nr. IV. im vorigen Stücke, herrühret: so ist sie von uns an einem andern Orte in der A. A. B. Bibl. schon angezeigt, und wie sie es verdiente, empfohlen worden. Der 4te Aufsatz handelt S. 565—576 über die Verbesserungen der Steinkohlen und des Torfs; und beschließt diesen Jahrgang mit dem Wunsche des Rec., daß wir bald einige Stücke für 1799 von diesem gemeinnützigen Magazine anzeigen können.

Intelli-

Intelligenzblatt.

Beförderungen und Veränderungen des Aufenthalts.

Wittenberg. Hr. Dr. Friedrich Ludwig Kreysig, bisheriger Professor Publicus Vicarius Pathologiae et Chirurgiae, ist an die Stelle des sel. Dr. und Prof. Titius, zum ordentlichen Professor der Anatomie und Botanik ernannt worden.

Ebendaselbst hat Hr. Dr. Christian Gottlob Gläser, bisher Privatlehrer der medicinischen Wissenschaften und ausübender Arzt, eine außerordentliche Professur der Arzneykunde erhalten.

Dem dasigen Konrektor der Stadtschule, und Adjunkt der philos. Fakultät, Hrn. Mag. Johann Gottlob Gräße, ist die dritte Lehrstelle an der Kurfürstl. Landschule zu Grimma ertheilt worden. Er hatte sich bisher durch viele nützliche Thätigkeit, auch mehrere Schriften ausgezeichnet. Für die Zueignung seiner griechischen Grammatik an den Kurfürsten von Sachsen, hat er von diesem Fürsten eine silberne Schaumünze erhalten.

Die korrespondirende Gesellschaft der Pharmacie und ärztlichen Naturkunde, hat den Herrn Professor Carl August Hoffmann in Weimar, in die Zahl der Ehrenmitglieder aufgenommen.

Reichstagsliteratur.

ee) Recredentiales Sacri Romani Imperii pro Domino Antonio Sebastiano *Struve*, Imperatoriae Russorum Majestatis Consiliario Status actuali et Ministro. Ratisbonae,

nae, typis Conradi Neubauer. Dictatum Ratisbonae, die 2. Iunii 1801. per Moguntinum. 1 Bog. Fol.

Dieß Accreditiv ist im gewöhnlichen Reichsstyl abgefaßt, und enthält zugleich die Glückwünsche zu der Thronbesteigung des Kaisers Alexander. Mehrere Reichstags-Gesandten waren der Meinung, diese darin wegzulassen, weil von Petersburg aus die Notifikation des Regierungsantritts ganz unterlassen worden war. Unterdessen ergriff das Reichsdirektorium den Ausweg, diese Wünsche mit in das Accreditiv zu verflechten.

dd) Credentiales pro Imperatoris totius Russiae Alexandri legato ordinario, Consiliario Status et Ordinis sanctae Annae secundae classis, equite a Klüpfel. Datae Petropoli mensis Aprilis die 17. 1801. ½ Bog. Fol.

Wurden zu Regensburg am 2ten Junii 1801. diktirt. Der Inhalt dieses Creditivs ist nicht so gefaßt, wie es in Fällen, wo nach erfolgter Regierungsveränderung ein Gesandter von neuem legitimirt wird, gehalten zu werden pflegt. Es ist nämlich darin keine förmliche Benachrichtigung von der erfolgten Thronbesteigung und dem Regierungsantritte des Kaisers Alexanders enthalten; noch einst einer daraus hergeleiteten Veranlassung gedacht worden. Vielmehr wird nur ganz kurz darin gesagt: Visum est atque placuit, mittere ad vos et iterum dicere.

ee) Schreiben des Erzherzogs Carl von Oestreich an die Reichsversammlung d. d. Wien, den 1. Iunii 1801. Dictatum privatim im Deputationszimmer den 6ten Jun. 1801.

Betrifft den Königl. Schwedischen Antrag auf die Errichtung des Ehrendenkmals; ist in äußerst verbindlichen Ausdrücken abgefaßt, und keinesweges ablehnend, wie mehrere Comitial-Gesandschaften erwartet hatten.

Gespräch im Reich der Todten zwischen den beyden Comitialgesandten, Freyherrn von Strauß und Freyherrn von Gemmingen über die neue Kurpfälzische Substitution. 1801. 24 S. 8.

Im

In dieser abgenutzten Form wird die Substitution des protestantischen Grafen v. Görz für dessen abgereisten katholischen Schwiegersohn, Freyherrn v. Rechberg, von dem verstorbenen Herzogl. Braunschweigischen Gesandten v. Gemmingen getadelt; von dem kurmainzischen v. Strauß aber aus der Observanz gerechtfertiget. Zugleich ist in den Dialog eine Charakteristik dieser beyden Verstorbenen, nebst andern Scurrilitäten verwebt. Zu letztern rechnet Rec., was über die Frau v. Gemmingen, über den von Borie, u. s. w. vorkommt; so wie auch das Geschäfts-Verhältniß des Freyherrn v. Umpteda im Zwischenreiche von 1790. S. 8 mit den Haaren herbeygezogen worden.

Etwas über die Substitution des [illegible] Germanien. 1801. 36 S. 8.

Ebenfalls auf Veranlassung der Substitution des Grafen von Görz durch den Pfälzischen Gesandten von Rechberg im Juni Monat zu Regensburg publicirt, und namentlich gegen das auch im Anhange beygedruckte v. Fahnenbergische Circular gerichtet. Der Verf. beweiset aus der Observanz, welche S. 32—34 mit sechs Reichstagsvorgängen belegt wird, aus den Gesetzen, aus der Vernunft und aus den neuesten Religionsverhältnissen, daß jene Substitution mit Fug und Recht geschehen konnte. Insbesondere wird S. 34 dargestellt, daß die ritus in partes in der Praxis künftig sehr selten werden dürfte.

Bekanntmachung zum Besten der in die K. K. Erblande reisenden Fremden. Regensburg, am 1. Juni 1801. 1½ Bog. Fol.

Enthält die Wiener Policeyverordnung des Staatsministers, Grafen von Pergen, vom 25sten März wegen der Paßertheilung von den österreichischen Behörden in die Erblande, nebst einem Commentar aus der Feder des thätigen Comitials Gesandten von Fahnenberg. Aus letzterm erhellt, daß man diese Maaßregeln gewissermaaßen als eine Retorsion der französischen neuern Verordnungen gelten lassen möchte. Wirksamer, als die Vorsicht mit Pässen, ist die in den Erbstaaten angeordnete genaue Controlle.

Unglückliche Ereignisse in einem teutschen Fürstenhause. 45 S. 4.

Wurde zu Regensburg im Mai 1801. nachgedruckt und vertheilt; betrifft die Zwistigkeiten zwischen dem regierenden Fürsten und der Fürstinn von Neuwied, zu welchen die Liebhaberschaft eines krätzigen sogenannten Grafen de la Ville sur Illon Anlaß gab. Das Ganze ist ein wörtlicher Abdruck zweyer Aufsätze in der National-Zeitung der Teutschen, 16. Stück den 16. April 1801, und im Reichsanzeiger No. 103. den 28. April 1801. welche dem reformirten Prediger, Herrn Wirz, einem Hauptmärtyrer des Fürstlichen Unwillens, zugeschrieben werden. Bekanntlich ist die Sache nicht an den Reichstag; sondern an das Reichs-Kammergericht zu Wezlar gebracht.

Ein Wort zu seiner Zeit über den Nothstand der Kaiserlichen und Reichs-Kammergerichtskanzley zur Beherzigung sämmtlich höchst und hohen Reichsstände. 1801. 36. S. 8. Mit dem Motto: „Suum cuique."

Dieser, so oft seit einigen Jahren in Druckschriften bearbeitete Gegenstand, wird in der vorliegenden ebenfalls zu den Entschädigungsverhandlungen in Gefolge des Lüneviller Friedens gezogen. Für die Folge macht nämlich der Verf. den (auch früher von Andern gethanen) Vorschlag, daß bey der bevorstehenden Festsetzung eines ganz neuen Reichs-Matricularanschlags, ein subsidiarischer Reichsanschlag auf die Kammerzieler zu machen sey, womit das in der Kammerkanzley-Kassa sich ergebende Defizit jederzeit gedeckt würde. Zu Tilgung des Rückstandes werden sogegen die alten Depositen-Gelder proponiret.

L. 8. Digitized by Google

Digitized by Google

Digitized by Google

Digitized by Google

THE NEW YORK PUBLIC LIBRARY
REFERENCE DEPARTMENT

This book is under no circumstances to be taken from the Building

form 410

Digitized by Google